



แผนพัฒนาท้องถิ่น (พ.ศ.2566-2570)

ฉบับปรับปรุง ครั้งที่ 1/2566

องค์การบริหารส่วนตำบลน้ำโมง
อำเภอท่าบ่อ จังหวัดหนองคาย





ประกาศองค์การบริหารส่วนตำบลน้ำโมง
เรื่อง ใช้แผนพัฒนาท้องถิ่น (พ.ศ.๒๕๖๖-๒๕๗๐)
ฉบับปรับปรุง ครั้งที่ ๑/๒๕๖๖

ตามที่องค์การบริหารส่วนตำบลน้ำโมง ได้ดำเนินการโครงการจัดประชาคมระดับหมู่บ้านและโครงการจัดประชาคมระดับตำบล ประจำปี พ.ศ.๒๕๖๖ เพื่อทบทวนแผนพัฒนาท้องถิ่น (พ.ศ.๒๕๖๖-๒๕๗๐) ฉบับปรับปรุง ครั้งที่ ๑/๒๕๖๖ ขององค์การบริหารส่วนตำบลน้ำโมง เพื่อให้มีความสอดคล้องและเชื่อมโยงกับแผนพัฒนาเศรษฐกิจและสังคมแห่งชาติ แผนพัฒนาจังหวัด แผนพัฒนากลุ่มจังหวัด รวมทั้งแผนปฏิบัติราชการประจำปีจังหวัด และแผนปฏิบัติราชการประจำปีกลุ่มจังหวัด เพื่อการบูรณาการ แผนงาน โครงการ กิจกรรม และงบประมาณในพื้นที่ได้อย่างมีประสิทธิภาพขององค์การบริหารส่วนตำบลน้ำโมง และสภาองค์การบริหารส่วนตำบลน้ำโมง ได้พิจารณาร่างแผนพัฒนาท้องถิ่น (พ.ศ.๒๕๖๖- ๒๕๗๐) ฉบับปรับปรุง ครั้งที่ ๑/๒๕๖๖ และให้ความเห็นชอบในการประชุมสมัยสามัญ สมัยที่ ๒ ครั้งที่ ๑ ประจำปี พ.ศ. ๒๕๖๖ เมื่อวันที่ ๒๙ พฤษภาคม ๒๕๖๖ ไปแล้วนั้น

อาศัยอำนาจตามระเบียบกระทรวงมหาดไทย ว่าด้วยการจัดทำแผนพัฒนาขององค์กรปกครองส่วนท้องถิ่น พ.ศ. ๒๕๔๘ และแก้ไขเพิ่มเติม (ฉบับที่ ๓) พ.ศ. ๒๕๖๑ ข้อ ๑๗ และ ข้อ ๒๔ จึงประกาศใช้แผนพัฒนาท้องถิ่น (พ.ศ. ๒๕๖๖-๒๕๗๐) ฉบับปรับปรุง ครั้งที่ ๑/๒๕๖๖ ขององค์การบริหารส่วนตำบลน้ำโมง เพื่อให้สาธารณชนได้รับทราบต่อไป

จึงประกาศให้ทราบโดยทั่วกัน

ประกาศ ณ วันที่ ๙ เดือน มิถุนายน พ.ศ. ๒๕๖๖

(นายจรัญ วงศ์เสนา)

นายกองค์การบริหารส่วนตำบลน้ำโมง

สารบัญ

	หน้า	
ส่วนที่ ๑	สภาพทั่วไปและข้อมูลพื้นฐาน	๑-๑๓
ส่วนที่ ๒	ยุทธศาสตร์องค์การปกครองส่วนท้องถิ่น	๑๔-๒๙
ส่วนที่ ๓	การนำแผนพัฒนาท้องถิ่นไปสู่การปฏิบัติ	๒๗-๓๔๔
ส่วนที่ ๔	การติดตามและประเมินผล	๓๔๕-๒๕๑

ภาคผนวก

- คำสั่งองค์การบริหารส่วนตำบลน้ำโมง
- รายงานการประชุมสภา สมัยสามัญ สมัยที่ ๒ ครั้งที่ ๑/๒๕๖๖
- ประกาศองค์การบริหารส่วนตำบลน้ำโมง เรื่อง ใช้แผนพัฒนาท้องถิ่น(พ.ศ.๒๕๖๖-๒๕๗๐) ฉบับปรับปรุง ครั้งที่ ๑/๒๕๖๖
- รูปภาพการประชุมประชาคมหมู่บ้านและประชาคมระดับตำบล

ส่วนที่ ๑

สภาพทั่วไปและข้อมูล
พื้นฐาน

แผนพัฒนาท้องถิ่น
(พ.ศ. ๒๕๖๖-๒๕๗๐)
ของ องค์การบริหารส่วนตำบลน้ำโมง อำเภотаบ่อ จังหวัดหนองคาย

ส่วนที่ ๑

๑. สภาพทั่วไปและข้อมูลพื้นฐานขององค์การบริหารส่วนตำบลน้ำโมง

๑.๑ ด้านกายภาพ

๑.๑.๑ ที่ตั้งของหมู่บ้านหรือชุมชนหรือตำบลน้ำโมง

ที่ตั้งของตำบลน้ำโมงเป็นตำบลหนึ่งในอำเภотаบ่อ มีจำนวน ๑๓ หมู่บ้าน อยู่ในเขตองค์การบริหารส่วนตำบลน้ำโมง จำนวน ๑๒ หมู่บ้าน นอกเขตองค์การบริหารส่วนตำบลน้ำโมง จำนวน ๑ หมู่บ้านคือหมู่ที่ ๘ เป็นเขตรับผิดชอบของเทศบาลเมืองท่าบ่อ อำเภотаบ่อ จังหวัดหนองคายเนื้อที่ มีพื้นที่ทั้งหมด ๖๒.๗๖ ตร.ม. หรือประมาณ ๓๕,๔๗๕ ไร่

ทิศเหนือ ติดกับ ตำบลหนองปลาปาก อำเภอสรีสะเกษ

ทิศใต้ ติดกับ ตำบลบ้านด่าน, ตำบลโคกคอน อำเภотаบ่อ จังหวัดหนองคาย

ทิศตะวันออก ติดกับ เทศบาลตำบลท่าบ่อ อำเภотаบ่อ จังหวัดหนองคาย

ทิศตะวันตก ติดกับ ตำบลนาข่า อำเภотаบ่อ จังหวัดหนองคาย

สภาพทางภูมิศาสตร์ตำบลน้ำโมง

มีลักษณะเป็นโคกใหญ่ อยู่ติดกับห้วยโงงที่มีต้นกำเนิดจากภูพระบาทที่ไหลผ่านบ้านน้ำโมง ออกสู่แม่น้ำโขงที่อำเภотаบ่อ ตลอดแนวฝั่งน้ำและป่าโคกใหญ่ ที่มีสภาพเป็นป่าทาม หรือป่าดงดิบ อันอุดมสมบูรณ์ไปด้วยป่าไม้ขึ้นอยู่หนาแน่น เช่น ไม้กะเบา ไม้ยุง ไม้ยาง ไม้ตะเคียน และต้นไช้วน้ำ ที่มีราก ขนาดใหญ่ ซอนไซหยังลึกลงแม่น้ำอย่างเหนียวแน่น

สภาพป่าที่สมบูรณ์ ที่เต็มไปด้วยสัตว์บก และนกนานาชนิด นกยูงมีจำนวนมากเป็นพิเศษ ยามใดที่แดดออกในตอนเช้า ผึ้งนกยูงตัวผู้ต่างออกมาขย้ำรำพันอวตอ้างตัวเมียเพื่อหาคู่ ผู้คนเห็นจนชินตาถือเป็นเรื่องปกติ บ้างก็หยุดชม บ้างก็เดินเข้าไปดูใกล้ๆ ดังต้องมนต์สะกด บ้างก็ล่าเป็นอาหารก็มีไม่น้อยทำให้นกยูงเหลือลดน้อยลงไปเรื่อยๆ

นกยูงถือเป็นสัญลักษณ์ของท้องถิ่นที่บอกถึงความอุดมสมบูรณ์ และความมีชีวิตชีวาของธรรมชาติ ทำให้เกิดการห้ำหั่นกันขึ้นมาเพื่อเตือนสติกันไว้ โดยสร้างพระธาตุไว้บริเวณวัดเก่าแก่ของหมู่บ้านเพื่อให้ถือเป็นเขตอภัยทาน

ชุมชนอาศัย

ชุมชนแห่งนี้ เมื่อแรกเริ่ม เป็นเพียงหมู่บ้านเล็กๆผู้คนอาศัยอยู่ไม่มากนัก ชนพื้นเมืองน่าจะเป็นชนเผ่าไต หรือ กะโซ่ หรือช่ากะโซ่ ผสมกับคนลาว

การเล่าขานถึงความอุดมสมบูรณ์ของดินแดนแถบนี้ทำให้มีผู้คนอพยพเข้ามาอาศัยอยู่หนาแน่นมากขึ้น ตามลำดับ โดยเฉพาะผู้คนต่างถิ่น ในตำนานอุรังคธาตุ บอกว่าหมื่นนันทอราม มีครัว ๕๐,๐๐๐ ครัว อพยพมาอยู่ปากห้วยนกกุง หรือปากโงง กลุ่มนี้น่าจะเป็นกลุ่มแรก ที่อพยพขยายที่อยู่เข้ามาสู่บ้านน้ำโงง

กลุ่มเมืองเชียงใหม่ เป็นกลุ่มที่สองที่อพยพเข้ามาแถบนี้ เมื่อครั้งที่พระไชยเชษฐาธิราช กษัตริย์แห่งอาณาจักรล้านช้างที่ครองราชย์ ระหว่าง พ.ศ. ๒๐๙๓ ถึง พ.ศ. ๒๑๑๕ เป็นโอรสของพระเจ้าโพธิสารราช กับเจ้าหญิงยอดคำทิพย์ พระธิดาของพระเจ้าเกษเกล้าแห่งอาณาจักรล้านนา

เมื่อพระเจ้าเชียงใหม่สวรรคต ไม่มีโอรสสืบสันตติวงศ์บรรดาข้าราชการบริพารได้พร้อมใจกันอัญเชิญให้ไปครองนครเชียงใหม่ นานถึง ๒ ปี ขณะนั้นมีพระชนมายุเพียง ๑๒ พรรษาได้รับการถวายพระนามว่า เจ้าเชษฐาวงศ์

ต่อมาเมื่อพระบิดาสวรรคต ได้เสด็จกลับครองหลวงพระบางอีกครั้งในคราวนั้นได้อัญเชิญ พระแก้วมรกต พระพุทธรูปสำคัญ ซึ่งเดิมประดิษฐานอยู่วัดเจดีย์หลวงเชียงใหม่ลงมาด้วย

การเสด็จมาของพระไชยเชษฐาธิราชครั้งนั้น ประกอบด้วย ขบวนช้างเผือกเชือกสำคัญ ขบวนผู้คนชายหญิงมากมายโปรดให้ตั้งพลับพลา บริเวณ นบข. หน่วยปฏิบัติตามลำน้ำโขง อำเภอ ศรีเชียงใหม่ ในปัจจุบันเป็นทำเลที่เหมาะสม

ต่อมาช้างเผือกคู่บุญบารมีล้ม โปรดให้สร้างวัดครอบไว้ ชื่อวัดช้างเผือก (ปัจจุบันอยู่ในอำเภอศรีเชียงใหม่) โปรดให้สร้างอุบมุง ประดิษฐานพระแก้วมรกตชั่วคราวในบริเวณใกล้พลับพลา

ทรงกำหนดให้ผู้ชายตั้งหลักปักฐานบริเวณบ้านหัวชาย ต่อมาเพี้ยนเป็นหัวทรายตามลำดับ ทรงกำหนดให้ผู้หญิง อยู่บ้านกองนาง และประชาชนอื่นๆ สามารถอยู่ในหมู่บ้านตลอดแนว ฝั่งโขงได้อย่างอิสระด้วยเหตุที่มีความอุดมสมบูรณ์

ทรงย้ายราชธานีจากนครหลวงพระบางมาสถาปนากรุงศรีสัตนาคนหุตล้านช้างร่มขาวเวียงจันทน์ เมื่อ พ.ศ. ๒๑๐๓

ทรงสร้างพระพุทธรูปสำริดขนาดใหญ่ เรียกว่า “พระเจ้าองค์ตื้อ” ที่ นครเวียงจันทน์ ๑ องค์ เพื่อให้เป็นพระพุทธรูปฉลองพระองค์ของพระราชบิดา บริเวณวัดเก่า (วัดโกศิล) เพื่อให้เป็นพระพุทธรูปฉลองพระองค์ของพระราชมารดา คือเจ้าหญิงยอดคำทิพย์

(หน้าหนัก ๑ ตื้อ หมายถึง ไม่สามารถจะวัดได้อีกแล้ว ตื้อไปหมด)

พุทธศิลป์พระเจ้าองค์ตื้อ เป็นศิลปะล้านช้างผสมล้านนา ทรงปักเสาอินทขิล(เสาบัว) บอกสัญลักษณ์ว่ากษัตริย์สร้าง

ทรงกำหนดให้เป็นพระราชพิธี ที่กษัตริย์เวียงจันทน์ต้องเสด็จมานมัสการทุกเดือน ๔ เมื่อครั้งพระองค์เสด็จมาพร้อมขบวน ช้างม้ามาสักการะ จากวัดท่าครกเรือ อำเภอน้ำโมง ถึงวัดองค์ตื้อ ระยะทาง ๑๐ กิโลเมตร ถนนนี้เรียกว่า ถนนจรดลสุวรรณค์

ทรงกำหนดข้าของพระเจ้าองค์ตื้อ และทรงอนุญาตให้ข้าราชการบริพาร ประชาชนสามารถลงหลักปักฐานที่ตำบลแห่งนี้ได้

ตั้งนั้นชาวเชียงใหม่ จึงได้เข้ามาอยู่ในตำบลน้ำโมง ตั้งแต่บัดนั้น เช่น สกุล หนันต๊ะ เป็นต้น

กลุ่มชาวโคราชเข้ามาอยู่ในเขตอำเภอน้ำโมง ในช่วงสงครามปราบกบฏเวียงจันทน์ ในสมัยรัชกาลที่ ๓ แล้วชาวโคราชก็กระจัดกระจายอยู่ในบ้านน้ำโมงในที่สุด

กลุ่มชาวลาว และลาวอพยพเข้าสู่อำเภอน้ำโมง แล้วขยายตัวเข้ามาสู่ลำน้ำโมง ในช่วงสงครามโลกครั้งที่ ๒ บ้านน้ำโมงจึงเป็นปึกแผ่น เจริญรุ่งเรืองมาตามลำดับ

๑.๒ ลักษณะภูมิประเทศ

สภาพพื้นที่โดยทั่วไปเป็นที่ราบลุ่ม มีแหล่งน้ำธรรมชาติ มีแม่น้ำโมงไหลผ่านทางตอนเหนือของตำบล ราษฎรส่วนใหญ่ประกอบอาชีพทำนา ทำสวน เลี้ยงสัตว์ มีการอนุรักษ์ประเพณีต่าง ๆ

๑.๓ ลักษณะภูมิอากาศ

สภาพพื้นที่โดยทั่วไปเป็นที่ราบลุ่ม มีแหล่งน้ำธรรมชาติ มีแม่น้ำโมงไหลผ่านทางตอนเหนือของตำบล ราษฎรส่วนใหญ่ประกอบอาชีพทำนา ทำสวน เลี้ยงสัตว์ มีการอนุรักษ์ประเพณีต่าง ๆ

๑.๔ ลักษณะของดิน

ลักษณะดินส่วนใหญ่เป็นดินร่วนปนทราย ดินที่เหมาะสมสำหรับปลูกข้าว และที่มีข้อจำกัดบ้างเกี่ยวกับดินมีความอุดมสมบูรณ์ต่ำ เนื้อดินค่อนข้างเป็นทรายและขาดแคลนน้ำได้ง่าย ส่วนดินที่เหมาะสมสำหรับปลูกพืชไร่ ไม้ผล และไม้ยืนต้น มีเนื้อที่ทั้งหมด และที่มีข้อจำกัดเกี่ยวกับความอุดมสมบูรณ์ต่ำ เนื้อดินค่อนข้างเป็นทราย มีเนื้อที่

๑.๕ ลักษณะของแหล่งน้ำ

ตำบลน้ำโมงเป็นตำบลที่มีแหล่งน้ำธรรมชาติมากมายทั้งแม่น้ำ ห้วย ลำธารและคลอง บึง ซึ่งมีความสำคัญต่อการอุปโภค บริโภค และด้านการเกษตร แหล่งน้ำธรรมชาติที่สำคัญ ได้แก่

แม่น้ำห้วยโมง ต้นกำเนิดจากเขื่อนห้วยโมง ไหลผ่านอำเภอท่าบ่อ ไหลผ่านวัดศรีชมภูองค์ ต้อ บ้านโคกกำ บ้านห่ม บ้านอุมเย็น บ้านท่าแดง บ้านท่าเจริญ

- แหล่งน้ำธรรมชาติ

-ลำน้ำ/ลำห้วย	จำนวน ๑๑	สาย
-บึง/หนอง	จำนวน ๑๕	แห่ง

- แหล่งน้ำที่สร้างขึ้น

-ฝาย	จำนวน ๓	แห่ง
-บ่อน้ำ	จำนวน ๒	แห่ง
-บ่อโยก	จำนวน ๙	แห่ง

ระบบชลประทานและพื้นที่รับน้ำชลประทาน

แหล่งน้ำชลประทานที่มีอยู่ภายในตำบลน้ำโมง มีจำนวน ๓ แห่งดังนี้

๑. สถานีสูบน้ำชลประทาน หมู่ที่ ๓ บ้านห่ม
๒. สถานีสูบน้ำชลประทาน หมู่ที่ ๖ บ้านท่าสำราญ
๓. สถานีสูบน้ำชลประทาน หมู่ที่ ๙ บ้านท่าเจริญ

๒.ด้านการเมือง/การปกครอง

๒.๑ ตำบลน้ำโมงเป็นตำบลหนึ่งในอำเภอท่าบ่อ มีจำนวน ๑๓ หมู่บ้าน อยู่ในเขตองค์การบริหารส่วนตำบลน้ำโมง จำนวน ๑๒ หมู่บ้าน นอกเขตองค์การบริหารส่วนตำบลน้ำโมง จำนวน ๑ หมู่บ้านคือหมู่ที่ ๘ เป็นเขตรับผิดชอบของเทศบาลเมืองท่าบ่อ อำเภอท่าบ่อ จังหวัดหนองคายเนื้อที่ มีพื้นที่ทั้งหมด ๖๒,๗๖๖ ตร.ม. หรือประมาณ ๓๙,๒๒๙ ไร่

๒.๒ การเลือกตั้ง

องค์การบริหารส่วนตำบลน้ำโมง อำเภอท่าบ่อ จังหวัดหนองคาย แบ่งเขตการเลือกตั้งเป็น ๑๒ หมู่บ้าน มีทั้งหมด ๑๒ คน ดังนี้

หมู่ที่ ๑	บ้าน น้ำโมง	ประกอบด้วย สมาชิกสภาองค์การบริหารส่วนตำบล	จำนวน ๑ คน
หมู่ที่ ๒	บ้าน น้ำโมง	ประกอบด้วย สมาชิกสภาองค์การบริหารส่วนตำบล	จำนวน ๑ คน
หมู่ที่ ๓	บ้าน พุ่ม	ประกอบด้วย สมาชิกสภาองค์การบริหารส่วนตำบล	จำนวน ๑ คน
หมู่ที่ ๔	บ้าน ฝาง	ประกอบด้วย สมาชิกสภาองค์การบริหารส่วนตำบล	จำนวน ๑ คน
หมู่ที่ ๕	บ้าน อุ่มเย็น	ประกอบด้วย สมาชิกสภาองค์การบริหารส่วนตำบล	จำนวน ๑ คน
หมู่ที่ ๖	บ้าน ท่าสำราญ	ประกอบด้วย สมาชิกสภาองค์การบริหารส่วนตำบล	จำนวน ๑ คน
หมู่ที่ ๗	บ้าน หนองแวง	ประกอบด้วย สมาชิกสภาองค์การบริหารส่วนตำบล	จำนวน ๑ คน
หมู่ที่ ๘	บ้าน ท่าเจริญ	ประกอบด้วย สมาชิกสภาองค์การบริหารส่วนตำบล	จำนวน ๑ คน
หมู่ที่ ๑๐	บ้าน สว่าง	ประกอบด้วย สมาชิกสภาองค์การบริหารส่วนตำบล	จำนวน ๑ คน
หมู่ที่ ๑๑	บ้าน โนนสวาท	ประกอบด้วย สมาชิกสภาองค์การบริหารส่วนตำบล	จำนวน ๑ คน
หมู่ที่ ๑๒	บ้าน ท่าแดง	ประกอบด้วย สมาชิกสภาองค์การบริหารส่วนตำบล	จำนวน ๑ คน
หมู่ที่ ๑๓	บ้าน โนนสำราญ	ประกอบด้วย สมาชิกสภาองค์การบริหารส่วนตำบล	จำนวน ๑ คน

๓. ประชากร

จำนวนหมู่บ้าน มีหมู่บ้านทั้งหมดจำนวน ๑๒ หมู่บ้าน ประชากร ๗,๐๖๗ คน

ชาย ๓,๕๒๐ คน หญิง ๓,๕๔๗ คน จำนวนครัวเรือน ๒,๐๐๕ ครัวเรือนแยกได้ดังนี้

หมู่ที่	จำนวนครัวเรือน	ชาย	หญิง	รวม
๑ บ้านน้ำโมง	๗๕	๑๐๕	๙๒	๑๙๕
๒ บ้านน้ำโมง	๗๙	๑๔๑	๑๑๒	๒๕๑
๓ บ้านพุ่ม	๒๓๘	๓๙๘	๓๘๔	๗๘๐
๔ บ้านฝาง	๙๙	๑๖๖	๑๘๖	๓๕๑
๕ บ้านอุ่มเย็น	๑๙๕	๔๑๕	๓๘๗	๘๐๒
๖ บ้านท่าสำราญ	๑๕๘	๒๗๗	๒๖๑	๕๓๗
๗ บ้านหนองแวง	๒๘๗	๔๙๗	๕๒๖	๑,๐๒๖
๘ บ้านท่าเจริญ	๑๙๕	๓๕๖	๓๖๕	๗๒๑
๑๐ บ้านสว่าง	๒๕๓	๔๕๑	๔๗๕	๙๒๖
๑๑ บ้านโนนสวาท	๑๑๒	๑๖๕	๑๘๖	๓๕๑
๑๒ บ้านท่าแดง	๑๐๑	๑๕๕	๑๓๖	๒๙๑
๑๓ บ้านโนนสำราญ	๒๑๓	๔๑๒	๔๒๒	๘๓๗
รวมทั้งสิ้น	๑,๙๔๗	๓,๕๒๐	๓,๕๔๗	๗,๐๖๗

๔. สภาพทางสังคม

๔.๑ การศึกษา

-สถานศึกษาประถมศึกษา	จำนวน	๔	แห่ง
-นักเรียน	จำนวน	๒๕๐	คน
-ศูนย์พัฒนาเด็กเล็ก	จำนวน	๑	แห่ง
-ครูผู้ดูแลเด็ก (ผ.ด.ด.)	จำนวน	๒	คน
-ผู้ดูแลเด็ก	จำนวน	๕	คน
-เด็กเล็ก	จำนวน	๔๘	คน
-ศูนย์การเรียนรู้ชุมชน (กศน.)	จำนวน	๒	แห่ง

๔.๒ สาธารณสุข

โรงพยาบาลส่งเสริมสุขภาพประจำตำบล จำนวน ๒ แห่งดังนี้

๑. โรงพยาบาลส่งเสริมสุขภาพตำบลน้ำโมง
๒. โรงพยาบาลส่งเสริมสุขภาพบ้านท่าสำราญ

๔.๓ สังคมสงเคราะห์

ผู้สูงอายุ

ประเทศไทยเข้าสู่สังคมอายุใน ปี พ.ศ.๒๕๕๕ คิดเป็นร้อยละ ๑๒ ปี ๒๕๕๖ คิดเป็นร้อยละ ๑๓ ปี ๒๕๕๗ คิดเป็นร้อยละ ๑๔ ของประชากรทั้งประเทศ ส่วนตำบลน้ำโมง พบว่าผู้สูงอายุในตำบลน้ำโมง ในตำบลน้ำโมง มากขึ้นพบว่าผู้สูงอายุช่วยเหลือตัวเองไม่ได้ ไม่มีคนดูแล ไม่มีรายได้และสมควรได้รับการช่วยเหลือ มีแนวโน้ม เพิ่มขึ้นทุกปี จำนวนผู้สูงอายุ ๑,๐๙๑ ราย

ผู้พิการ

คนพิการในตำบลน้ำโมงในปี พ.ศ.๒๕๕๙ มีผู้สูงอายุจำนวน ๒๕๐ ราย ซึ่งมีคนพิการมีแนวโน้มเพิ่มขึ้นทุกปี แต่เมื่อดูจำนวนผู้พิการที่เข้าถึงการบริการทางสังคมก็พบคนพิการในตำบลจำนวนน้อยมากที่สามารถเข้าถึงการบริการ

ผู้ป่วยเอดส์

จำนวนผู้ป่วยเอดส์ในตำบลน้ำโมง จำนวน ๙ ราย

-ผู้โครงการปรับสภาพแวดล้อมที่อยู่อาศัยให้แก่ผู้สูงอายุ จำนวน ๑ หลัง

-ผู้โครงการปรับสภาพแวดล้อมที่อยู่อาศัยให้แก่ผู้พิการ จำนวน ๘ หลัง

๕. ระบบบริการพื้นฐาน

๕.๑ การคมนาคมขนส่ง ตำบลน้ำโมงมีเนื้อที่ทั้งหมด ๖๒.๗๖ ตารางกิโลเมตร หรือ (๒๕,๔๓๖ ไร่) มีถนนทั้งหมดดังนี้

ถนนคอนกรีต	จำนวน	๗๗	สาย
ถนนลาดยาง	จำนวน	๒	สาย
ถนนลูกรัง	จำนวน	๑๗	สาย

๕.๒ การไฟฟ้า

ประชาชนส่วนใหญ่มีไฟฟ้าใช้ครบทุกครัวเรือน

๕.๓ การประปา

ตำบลน้ำโมง มีระบบประปาหมู่บ้าน ดังนี้

-ประปาผิวดินขนาดใหญ่จำนวน ๗ แห่ง (หมู่ที่ ๒,๕,๖,๙,๑๐,๑๒,๑๓)

-ประปาแบบบาดาลขนาดใหญ่จำนวน๓แห่ง (หมู่ที่ ๑,๓,๔)

๕.๔ โทรศัพท์

ตำบลน้ำโมงมีหน่วยงานที่ให้บริการโทรศัพท์ คือ บริษัท ทีโอที จำกัด ปัจจุบันตำบลน้ำโมงมีผู้ใช้โทรศัพท์รวมทั้งสิ้น ๑๐๐ หมายเลข โทรศัพท์บ้าน (เลขหมายผู้เช่า) จำนวน ๑๐๐ หมายเลข (ที่มา บริษัท ทีโอที จำกัด มหาชน)

๕.๕ ไปรษณีย์หรือการสื่อสารหรือการขนส่ง และวัสดุ ครุภัณฑ์

ตำบลน้ำโมงมีหน่วยงานที่ให้บริการไปรษณีย์ คือ บริษัท ไปรษณีย์ไทย จำกัด ตำบลท่าบ่อ อำเภอท่าบ่อ จังหวัดหนองคาย บริการรับ-ส่งเอกสารต่างๆ เพื่อความสะดวกและปลอดภัย

๖. ระบบเศรษฐกิจ

๖.๑ การเกษตร ตำบลน้ำโมงส่วนมากจะทำการเกษตร เช่น ปลูกข้าวนาปี/นาปี้ง/ยางพารา พริก/ยาสูบ/มันสำปะหลัง/อ้อยโรงงาน/ข้าวโพดหวาน/ เป็นต้น

๖.๒ การประมง ตำบลน้ำโมงมีพื้นที่ลุ่มน้ำโมง จึงมีสภาพเหมาะสมต่อการทำการเกษตรโดยเฉพาะการประมง ได้แก่ กาเพาะเลี้ยงปลาในบ่อดิน การเลี้ยงปลานิลในกระชัง เป็นต้น

๖.๓ การปศุสัตว์ ตำบลน้ำโมงมีเนื้อที่ลุ่มน้ำโมง จึงมีสภาพเหมาะสมต่อการเลี้ยงสัตว์ เช่น เลี้ยงไก่พันธุ์ไข่/ไก่พันธุ์เนื้อ/เลี้ยงเป็ดไข่/เลี้ยงหมู/เลี้ยงโค/กระบือ/แพะ/ห่าน เป็นต้น

๖.๔ การบริการ ตำบลน้ำโมงมีประชากรค่อนข้างมากและเจริญก้าวหน้าเหมาะแก่การบริการเช่น ร้านซ่อมรถมอเตอร์ไซด์/อู่ซ่อมรถยนต์/ร้านเสริมสวย/ร้านซ่อมเครื่องใช้ไฟฟ้า/คลินิก เป็นต้น

๖.๕ การท่องเที่ยว

(๑) แหล่งท่องเที่ยวด้านศาสนา

- วัดศรีชมพูนาคคีตื้อ ในวัดวัดศรีชมพูนาคคีตื้อ มีพระพุทธรูปหลวงพ่พระเจ้าองค์ตื้อเป็นศูนย์รวมของจิตใจ มีโบราณวัตถุที่สมควรอนุรักษ์ไว้นอกจากองค์พระพุทธรูปแล้ว ก็มีเสาบัว หรือเสาอินทขิล ที่บอกถึงการเป็นวัดสำคัญที่กษัตริย์สร้าง พระธาตุนกยูง หน้าพระอุโบสถ พระธาตุ ๘ เหลี่ยม ข้างพระอุโบสถ

วัดพระงามศรีมงคล เดิมชื่อวัดนิโครธารามมีศิลาจารึกเก่าแก่ที่ควรอนุรักษ์เผยแพร่

วัดพระยืนจำปาทอง วัดพระนั่ง วัดจำปานาคำ วัดหนองยางคำ เป็นวัดที่สร้างขึ้นเพื่อบูชาพระเจ้าองค์ตื้อที่ควรให้ความสำคัญ

ถ้ำมดง่าม หนองโลเล ที่มีประวัติที่มาควรแก่การรื้อฟื้น

ประเพณีบุญเดือน ๔ วัดศรีชมพูนาคคีตื้อ เป็นประเพณีสมโภชหลวงพ่ มีการจุดบั้งไฟเพื่อเสีงความสมบูรณ์ ซึ่งได้มีการรื้อฟื้นประเพณีบวงสรวงสมโภช มาตั้งแต่ปี พ.ศ. ๒๕๒๒ โดยอาจารย์อาคม ปัญญาทิพย์ และคณะได้จัดบวงสรวงสมโภช ย้อนยุคเมื่อครั้งอดีตที่เจริญรุ่งเรืองได้ปรากฏมาจนถึงปัจจุบัน

๖.๖ อุตสาหกรรม

-ตำบลน้ำโมงไม่มีโรงงานอุตสาหกรรมในเขตพื้นที่

๖.๗ การพาณิชย์และกลุ่มอาชีพ

อาชีพของประชากรส่วนใหญ่ประกอบอาชีพเกษตรกรรม การประมง เลี้ยงสัตว์และมีอาชีพเสริม คือ รับจ้างเย็บผ้าส่งบริษัท ปลุกยาสูบ ปลุกข้าวโพด ฯ

๒.หน่วยธุรกิจในเขต อบต.

-มีปั้มน้ำมันในตำบล	๒	แห่ง
-ร้านค้าชุมชน	๑	แห่ง
-โรงสีขนาดเล็ก	๘	แห่ง
-มีร้านค้าที่ทำกิจการส่งเป็นหลัก	๑	แห่ง
-ร้านค้าปลีก	๔๖	แห่ง
-ร้านบริการซ่อมยานยนต์	๑๑	แห่ง
-ร้านรับซ่อมเครื่องจักรกลการเกษตร	๓	แห่ง
-ร้านซ่อมเครื่องไฟฟ้า	๓	แห่ง
-ฟาร์มไก่ไข่และบ่อปลา	๕๓	แห่ง
-ฟาร์มบ่อปูบ่อบอย	๑	แห่ง
-ฟาร์มเลี้ยงแพะ	๑	แห่ง
-โรงรับซื้อข้าวเปลือกมันสำปะหลัง	๑	แห่ง

๖.๘ แรงงาน

สถานการณ์ด้านแรงงาน ในปัจจุบัน ส่วนมากจะใช้แรงงานด้านการเกษตร เช่น ทำนา เลี้ยงปลาในบ่อดิน เลี้ยงปลาในกระชัง จะได้ใช้แรงงานช่วย

๖.๙ ข้อมูลด้านการเกษตร

- การเกษตรตำบลน้ำโมงส่วนมากจะทำการเกษตร เช่น ปลุกข้าวนาปี/นาปี้ง/ยางพารา พริก/ยาสูบ/มันสำปะหลัง/อ้อยโรงงาน/ข้าวโพดหวาน/เป็นต้น
- การประมงตำบลน้ำโมงมีพื้นที่ลุ่มน้ำโมง จึงมีสภาพเหมาะสมต่อการทำการเกษตรโดยเฉพาะการประมง ได้แก่ กาเพาะเลี้ยงปลาในบ่อดิน การเลี้ยงปลานิลในกระชัง เป็นต้น

- การปลุกสัตว์ตำบลน้ำโมงมีเนื้อที่ลาบลุ่ม จึงมีสภาพเหมาะสมต่อการเลี้ยงสัตว์ เช่น เลี้ยงไก่พันธุ์ไข่/ไก่พันธุ์เนื้อ/เลี้ยงเป็ดไข่/เลี้ยงหมู/เลี้ยงโค/กระบือ/แพะ/ห่าน เป็นต้น

๗. ศาสนา ประเพณี วัฒนธรรม

๗.๑ การนับถือศาสนา

เดิมหมู่บ้านน้ำโมงนับถือ ผีแถน ผีฟ้า ผีบรรพบุรุษและธรรมชาติ ก่อนออกล่าสัตว์ก็เช่นสรวง บัดพลี เจ้าป่า เจ้าน้ำ งูเงือก รุกเทวดา แล้วแต่ภูมิปัญญา เมื่อกลับมาถึงบ้านก็กราบไหว้ ผีบ้าน ผีเรือน ผีบรรพบุรุษ เพื่อให้เกิดความร่มเย็นเป็นสุข

การทำมาหากิน เพราะปลูกพืชไร่ก็บูชาแถน เทวดา เพื่อฝนตกต้องตามฤดูกาล พระพุทธศาสนาเข้ามาสู่บริเวณแถบนี้ ในสมัยอาณาจักรล้านช้างรุ่งเรือง ตั้งแต่สมัยพระเจ้าฟ้างุ้มเรื้อยมา มีการสร้างวัดชื่อวัดโกศล (มีศิลาจารึกบอกไว้แต่เลอะเลือนหมดปัจจุบันกองอยู่ใกล้ธาตุ นกยูงหน้าพระอุโบสถ)ซึ่งชาวบ้านร่วมกันสร้างและ

บูรณะมาโดยตลอด เพื่อให้เป็นที่ยึดเหนี่ยวจิตใจและให้เกิดความละเอียดรอบาปีในการล่าสัตว์โดยเฉพาะล่านกยูงที่กำลังจะหมดไป จนมีผู้ศาสนาสร้างพระธาตุนกยูงขึ้นในบริเวณวัดนี้ เพราะให้คนเกิดความเกรงกลัว ที่อยู่ในสถานที่เคารพ

มาถึงสมัยพระไชยเชษฐาธิราช ถือว่าพระพุทธศาสนาเข้ามาสู่แถบนี้จริง นอกจากพระองค์จะสร้างพระเจ้าองค์ต่อแล้วพระองค์และข้าราชการบริพารได้สร้างวัดในบริเวณใกล้เคียงมากมาย ที่แสดงให้เห็นว่าพระพุทธศาสนาเข้ามาในบ้านน้ำโมงอย่างแท้จริง ทรงสร้างวัดนิโครธาราม (วัดพระงามศรีมงคล ในปัจจุบัน) วัดจำปานาคำขล

๗.๒ ประเพณีและงานประจำปี จัดขึ้นที่องค์การบริหารส่วนตำบลน้ำโมง (หรือวันภายในตำบล) มีการอันเชิญพระแห่รอบหมู่บ้าน

(๑) วันสงกรานต์ เป็นงานประจำปี จัดขึ้นที่องค์การบริหารส่วนตำบลน้ำโมง หรือที่วัดในอบต.) มีการอันเชิญพระพุทธรูปแห่รอบหมู่บ้าน เพื่อประชาชนได้สรงน้ำมีการทำบุญตักบาตรวันสงกรานต์ จัดงานวันผู้สูงอายุเพื่อขอพรผู้สูงอายุเพื่อเป็นสิริมงคล มีงานรื่นเริง มีการละเล่นพื้นเมือง ในวันสงกรานต์

(๒) ประเพณีบุญบั้งไฟ เป็นประเพณีหนึ่งของภาคอีสานของไทยรวมไปถึงลาว โดยมีตำนานมาจากนิทานพื้นบ้านของภาคอีสานเรื่องพระยาคันคาก เรื่องผาแดงนางไอ่ ซึ่งในนิทานพื้นบ้านดังกล่าวได้กล่าวถึง การที่ชาวบ้านได้จัดงานบุญบั้งไฟขึ้นเพื่อเป็นการบูชา พระยาแถน หรือเทพวัสสกาลเทพบุตร ซึ่ง ชาวบ้านมีความเชื่อว่า พระยาแถนมีหน้าที่คอยดูแลให้ฝนตกถูกต้องตามฤดูกาล และมีความชื่นชอบไฟเป็นอย่างมาก หากหมู่บ้านใดไม่จัดทำการจัดงานบุญบั้งไฟบูชา ฝนก็จะไม่ตกถูกต้องตามฤดูกาล อาจก่อให้เกิดภัยพิบัติกับหมู่บ้านได้ ช่วงเวลาของประเพณีบุญบั้งไฟคือเดือนหกหรือพฤษภาคมของทุกปี

(๓) **งานแข่งเรือ** เป็นประเพณีท้องถิ่นที่จัดขึ้นก่อนวันออกพรรษา จัดให้มีการแข่งเรือในลำน้ำโงม หนองสาธารณะในหมู่บ้าน โดยประชาชนในหมู่บ้านต่างๆ ได้จัดเรือจากตำบลหรือนอกตำบลมาร่วมการแข่งขันด้วย เป็นการแสดงถึงความสามัคคีไมตรีที่มีต่อกันมานานโดย จัดให้มีแรม ๑๑ คำ เดือน ๑๑ ของทุกปี

(๔) **งานนมัสการหลวงพ่พระเจ้าองค์ตื้อ** ประดิษฐานอยู่ที่วัดศรีชมพูนาคตื้อ บ้านน้ำโงมเป็นพระพุทธรูปขนาดใหญ่หล่อด้วยทอง ฝีมือของช่างฝ่ายเหนือและล้านช้าง เป็นพระพุทธรูปที่มีลักษณะงดงามนั่งขัดสมาธิปางมารวิชัย เป็นพระพุทธรูปศักดิ์สิทธิ์ที่ประชาชนทั้งสองฝั่งแม่น้ำโขงเคารพนับถือมาก สร้างเมื่อปีพุทธศักราช ๒๑๐๕ ผู้สร้างคือ พระไชยเชษฐา กษัตริย์นครเวียง หล่อโดยใช้ทองคำ ทองเหลือง และเงินผสมกัน รวมน้ำหนักได้ ๑ ตื้อ (ตื้อเป็นมาตราโบราณของอีสาน) ใช้เวลาในการสร้าง ๗ ปี ๗ เดือน ทางจังหวัดได้จัดงานนมัสการหลวงพ่พระเจ้าองค์ตื้อเป็นประจำทุกปี ในวันขึ้น ๑๕ ค่ำ เดือน ๔

๗.๓ ภูมิปัญญาท้องถิ่น ภาษาถิ่น ตำบลน้ำโงม

๑. **ความรู้และระบบความรู้** ภูมิปัญญาไม่ใช่สิ่งที่เกิดแวบขึ้นมาในหัว แต่เป็นระบบความรู้ที่ชาวบ้าน มองเห็นความสัมพันธ์ของสิ่งต่าง ๆ เป็นระบบความรู้ที่ไม่เป็นวิทยาศาสตร์ ฉะนั้นในการศึกษาเข้าไปดูว่าชาวบ้าน “รู้อะไร” อย่างเดียวไม่พอต้องศึกษาด้วยว่าเขาเห็นความสัมพันธ์ของสิ่งต่าง ๆ เหล่านั้นอย่างไร
๒. **การสั่งสมและการกระจายความรู้** ภูมิปัญญาเกิดจากการสั่งสม และกระจาย ความรู้ ความรู้นั้น ไม่ได้ลอยอยู่เฉย ๆ แต่ถูกนำมาบริการคนอื่น เช่น หมอพื้นบ้าน ชุมชน สั่งสมความรู้ทางการแพทย์ไว้ในตัวคน ๆ หนึ่ง โดยมีกระบวนการที่ทำให้เขาสั่งสมความรู้ เราควรศึกษาด้วยว่ากระบวนการนี้เป็นอย่างไร หมอคนหนึ่งสามารถสร้างหมอคนอื่นต่อมาได้ได้อย่างไร
๓. **การถ่ายทอดความรู้** ภูมิปัญญาชาวบ้านไม่ได้มีสถาบันถ่ายทอดความรู้แต่มีกระบวนการถ่ายทอดที่ ซับซ้อน ถ้าเราต้องการเข้าใจภูมิปัญญาท้องถิ่น เราต้องเข้าใจกระบวนการถ่ายทอดความรู้จากคนรุ่นหนึ่งไปสู่คนอีกรุ่นหนึ่ง ด้วย
๔. **การสร้างสรรคและปรับปรุง** ระบบความรู้ของชาวบ้านไม่ได้หยุดนิ่งอยู่กับที่แต่ถูกปรับเปลี่ยน ตลอดมา โดยอาศัยประสบการณ์ของชาวบ้านเอง เรายังขาดการศึกษาว่าชาวบ้านปรับเปลี่ยนความรู้ และระบบความรู้เพื่อเผชิญกับความเปลี่ยนแปลงอย่างไร

๗.๔ สินค้าพื้นเมืองและของที่ระลึก ตำบลน้ำโงม

ผลิตภัณฑ์ไข่	๑๒	หมู่บ้าน
ผลิตภัณฑ์เครื่องจักรสาน	๑๒	หมู่บ้าน
ผลิตภัณฑ์มังจาวโอชา	๑๒	หมู่บ้าน

๘. ทรัพยากรธรรมชาติ

๘.๑ น้ำ

แหล่งน้ำธรรมชาติ

-ลำน้ำ/ลำห้วย จำนวน ๑๑ สาย

-บึง/หนอง จำนวน ๑๕ แห่ง

แหล่งน้ำที่สร้างขึ้น

-ฝาย จำนวน ๓ แห่ง

-บ่อน้ำ จำนวน ๒ แห่ง

-บ่อโยก จำนวน ๙ แห่ง

๘.๒ ป่าไม้

พื้นที่ป่าไม้ในตำบลน้ำโมงในปัจจุบันมีพื้นที่เป็นป่าไม้ โดยได้หักพื้นที่ป่าไม้ที่ทับซ้อนป่าสาธารณะป่าสงวน และป่าชุมชน เป็นต้น

๘.๓ ภูเขา

พื้นที่ตำบลน้ำโมงไม่มีพื้นที่เป็นภูเขา

๘.๔ คุณภาพของทรัพยากรธรรมชาติ

ทรัพยากรธรรมชาติในพื้นที่ มีบึงขนาดใหญ่อยู่ในพื้นที่หมู่ที่ ๕ บ้านอุมเย็น เนื้อที่ประมาณ ๑๐๕ ไร่ ซึ่งถือได้ว่าเป็นแหล่งอาหารตามธรรมชาติของประชาชนในพื้นที่และใกล้เคียง อีกทั้งยังมีแหล่งน้ำธรรมชาติไหลผ่าน เช่น ลำน้ำห้วยโมง ลำห้วยลาน และมีคลองส่งน้ำของการไฟฟ้าผ่านพื้นที่ทางการเกษตร แหล่งดังกล่าวนี้จะมีน้ำขังตลอดปี

๘.๕ ข้อมูลด้านแหล่งน้ำการเกษตร

ระบบชลประทานและพื้นที่รับน้ำชลประทานเพื่อการเกษตร

แหล่งน้ำชลประทานที่มีอยู่ภายในตำบลน้ำโมง มีจำนวน ๓ แห่งดังนี้

- สถานีสูบน้ำชลประทาน หมู่ที่ ๓ บ้านท่อม
- สถานีสูบน้ำชลประทาน หมู่ที่ ๖ บ้านท่าสำราญ
- สถานีสูบน้ำชลประทาน หมู่ที่ ๙ บ้านท่าเจริญ

๘.๖ ข้อมูลด้านแหล่งน้ำกิน น้ำใช้ (หรือน้ำเพื่อการอุปโภค บริโภค)

ตำบลน้ำโมง มีระบบประปาหมู่บ้าน ดังนี้

- | | | |
|-----------------------------|---|----------------------------------|
| -ประปาผิวดินขนาดใหญ่จำนวน | ๘ | แห่ง(หมู่ที่ ๒,๕,๖,๗,๙,๑๐,๑๒,๑๓) |
| -ประปาแบบบาดาลขนาดใหญ่จำนวน | ๓ | แห่ง (หมู่ที่ ๑,๓,๔) |

๙. อื่นๆ

องค์การบริหารส่วนตำบลน้ำโมงได้กำหนดวิสัยทัศน์และทิศทางการพัฒนาที่มีจุดมุ่งหมาย หลักที่มุ่งเป็นการแก้ไขปัญหาความยากจนและยกระดับคุณภาพชีวิตของคนส่วนใหญ่ให้เกิด “ การพัฒนาที่ยั่งยืน และความอยู่ดีมีสุข “ โดยให้ความสำคัญกับการพัฒนาแบบองค์รวมที่ยึดคนเป็นศูนย์กลางการพัฒนาและการพัฒนาอย่างมีดุลยภาพทั้งด้านเศรษฐกิจ สังคม การเมือง และสิ่งแวดล้อม เพื่อให้ทุกคนมีความสุขอย่างถ้วนหน้าสามารถพึ่งตนเองได้เป็นตำบลที่ปลอดภัยจากยาเสพติดปลอดภัยจากอาชญากรรมมีการจัดระเบียบสังคมที่ดีประชาชนมีรายได้เลี้ยงตัวเองอย่างพอเพียงได้รับบริการพื้นฐานที่ดีมีการศึกษา และสุขภาพอนามัยที่ดี ซึ่งจะทำให้ประชาชนมีคุณภาพชีวิต จิตใจที่ดีและมีคุณธรรม

ส่วนที่ ๒

ยุทธศาสตร์องค์กรปกครอง ส่วนท้องถิ่น

ส่วนที่ ๒

ยุทธศาสตร์ขององค์การบริหารส่วนตำบลน้ำโมง

๑ ความสัมพันธ์ระหว่างแผนพัฒนาระดับมหภาค

๑.๑ แผนยุทธศาสตร์ชาติ ๒๐ ปี

ในการที่จะบรรลุวิสัยทัศน์และทำให้ประเทศไทยพัฒนาไปสู่อนาคตที่พึงประสงค์นั้น จำเป็นจะต้องมีการวางแผนและกำหนดยุทธศาสตร์การพัฒนาในระยะยาวและการกำหนดแนวทางพัฒนาของทุกภาคส่วนให้ขับเคลื่อนไปในทิศทางเดียวกัน ดังนั้นจึงจำเป็นต้องกำหนดยุทธศาสตร์ชาติในระยะยาว เพื่อถ่ายทอดแนวทางการพัฒนาสู่การปฏิบัติในแต่ละช่วงเวลาอย่างต่อเนื่องและมีการบูรณาการ และสร้างความเข้าใจถึงอนาคตของประเทศไทยร่วมกัน และเกิดการรวมพลังของทุกภาคส่วนในสังคมทั้งประชาชน เอกชน ประชาสังคม ในการขับเคลื่อนการพัฒนาในการสร้าง และรักษาไว้ซึ่งผลประโยชน์แห่งชาติและบรรลุวิสัยทัศน์ “ประเทศไทยมีความมั่นคง มั่งคั่ง ยั่งยืน เป็นประเทศพัฒนาแล้ว ด้วยการพัฒนาตามหลักปรัชญาของเศรษฐกิจพอเพียง” หรือคติพจน์ประจำชาติ “มั่นคง มั่งคั่ง ยั่งยืน” เพื่อให้ประเทศมีขีดความสามารถในการแข่งขัน มีรายได้สูงในกลุ่มประเทศพัฒนาแล้ว คนไทยมีความสุข อยู่ดี กินดี สังคมมีความมั่นคง เสมอภาคและเป็นธรรม ซึ่งยุทธศาสตร์ชาติที่จะเป็นกรอบแนวทางการพัฒนาระยะ ๒๐ ปีต่อจากนี้ไป จะประกอบด้วย ๖ ยุทธศาสตร์ ได้แก่ (๑) ยุทธศาสตร์ ด้านความมั่นคง (๒) ยุทธศาสตร์ด้านความสามารถในการแข่งขัน (๓) ยุทธศาสตร์การพัฒนาและเสริมสร้างศักยภาพคน (๔) ยุทธศาสตร์ด้านการสร้างโอกาสความเสมอภาคและเท่าเทียมกันทางสังคม (๕) ยุทธศาสตร์ด้านการสร้างการเติบโตบนคุณภาพชีวิตที่เป็นมิตรกับสิ่งแวดล้อม และ (๖) ยุทธศาสตร์ด้านการปรับสมดุลและพัฒนาระบบการบริหารจัดการภาครัฐ

ยุทธศาสตร์ชาติ กรอบการพัฒนาระยะยาว เพื่อให้บรรลุวิสัยทัศน์ “ประเทศไทยมีความมั่นคง มั่งคั่ง ยั่งยืน เป็นประเทศพัฒนาแล้ว ด้วยการพัฒนาตามปรัชญาของเศรษฐกิจพอเพียง” นำไปสู่การพัฒนาให้คนไทยมีความสุข และตอบสนองต่อการบรรลุ ซึ่งผลประโยชน์แห่งชาติในการที่จะพัฒนาคุณภาพชีวิตสร้างรายได้ระดับสูงเป็นประเทศพัฒนาแล้ว และสร้างความสุขของคนไทย สังคมมีความมั่นคง เสมอภาคและเป็นธรรม ประเทศสามารถแข่งขันได้ในระบบเศรษฐกิจ

๑.๒ แผนพัฒนาเศรษฐกิจและสังคมแห่งชาติ ฉบับที่ ๑๓

แผนพัฒนาเศรษฐกิจและสังคมแห่งชาติ ฉบับที่ ๑๓ มีจุดมุ่งหมายสูงสุดเพื่อขับเคลื่อนการพัฒนาประเทศให้สามารถบรรลุผลตามเป้าหมายการพัฒนาระยะยาวที่กำหนดไว้ในยุทธศาสตร์ชาติ โดยมุ่งหวังให้แผนพัฒนาเศรษฐกิจและสังคมแห่งชาติ ฉบับที่ ๑๓ (พ.ศ. ๒๕๖๖ – ๒๕๗๐) ทำหน้าที่เป็นกลไกในการขับเคลื่อนที่มีลำดับความสำคัญสูงต่อการพัฒนาประเทศในระยะ ๕ ปีและเพื่อผลักดันให้ประเทศสามารถก้าวข้ามความท้าทายต่าง ๆ เพื่อขับเคลื่อนสู่ความเจริญเติบโตที่ทุกภาคส่วนได้รับประโยชน์อย่างเท่าเทียมกัน โดยแผนพัฒนาเศรษฐกิจและสังคมแห่งชาติ ฉบับที่ ๑๓ ได้กำหนดทิศทางและเป้าหมายของการพัฒนาบนพื้นฐานของหลักการและแนวคิดที่สำคัญ ๔ ประการ ได้แก่

๑. หลักปรัชญาของเศรษฐกิจพอเพียง โดยการสืบสาน รักษา ต่อยอดการพัฒนาตามหลักปรัชญาของเศรษฐกิจพอเพียง ซึ่งตั้งอยู่บนพื้นฐานของความพอประมาณ ความมีเหตุผล การสร้างภูมิคุ้มกันที่ดีควบคู่กับการใช้เงื่อนไข ๒ ประการเพื่อกำกับการกำหนดทิศทางและประเด็นการพัฒนาในส่วนต่าง ๆ ได้แก่ เงื่อนไขความรู้โดยการใช้องค์ความรู้ทางวิชาการที่รอบด้าน และเงื่อนไขคุณธรรม โดยยึดถือผลประโยชน์ของประชาชนและความเป็นธรรมในทุกมิติของสังคม

๒. แนวคิด Resilience ซึ่งเป็นแนวคิดที่มุ่งเน้นการลดความเปราะบางต่อความเปลี่ยนแปลงอันประกอบด้วยการพัฒนาความสามารถใน ๓ ระดับ ได้แก่

(๑) การพร้อมรับ (Cope) หมายถึง ความสามารถในการบริหารจัดการภายใต้สภาวะวิกฤติให้สามารถยืนหยัดและต้านทานความยากลำบาก รวมถึงฟื้นคืนกลับสู่สภาวะปกติได้อย่างรวดเร็ว

(๒) การปรับตัว (Adapt) หมายถึง การปรับทิศทาง รูปแบบ และแนวทางการพัฒนาให้สอดคล้องกับความเปลี่ยนแปลง พร้อมกระจายความเสี่ยงและปรับตัวอย่างเท่าทันเพื่อแสวงหาประโยชน์จากสิ่งที่เกิดขึ้นและ

(๓) การเปลี่ยนแปลงเพื่อพร้อมเติบโตอย่างยั่งยืน (Transform) หมายถึงการเปลี่ยนแปลงเชิงโครงสร้างและปัจจัยพื้นฐานให้สอดคล้องกับความเปลี่ยนแปลง

๓. เป้าหมายการพัฒนาอย่างยั่งยืนของสหประชาชาติซึ่งอยู่บนพื้นฐานของแนวคิด “ไม่ทิ้งใครไว้ข้างหลัง” โดยมุ่งเสริมสร้างคุณภาพชีวิตที่ดีให้กับประชาชนทุกกลุ่ม ทั้งในมิติของการมีปัจจัยที่จำเป็นสำหรับการดำรงชีวิตขั้นพื้นฐานที่เพียงพอ การมีสภาพแวดล้อมที่ดี การมีปัจจัยสนับสนุนให้มีสุขภาพที่สมบูรณ์ทั้งทางร่างกายและจิตใจ การมีโอกาสที่จะใช้ศักยภาพของตนในการสร้างความเป็นอยู่ที่ดี รวมถึงการมุ่งส่งต่อทรัพยากรธรรมชาติและสิ่งแวดล้อมที่ดีไปยังคนรุ่นต่อไป

๔. โมเดลเศรษฐกิจ BCG ซึ่งเป็นแนวคิดการพัฒนาเศรษฐกิจใน ๓ รูปแบบควบคู่กัน ได้แก่ เศรษฐกิจชีวภาพ เศรษฐกิจหมุนเวียน และเศรษฐกิจสีเขียว โดยอาศัยฐานศักยภาพและความเข้มแข็งของประเทศอันประกอบด้วยความหลากหลายทางชีวภาพและความหลากหลายทางวัฒนธรรม พร้อมกับการใช้ประโยชน์จากองค์ความรู้ทางดานวิทยาศาสตร์ เทคโนโลยี และนวัตกรรมในการสร้างมูลค่าเพิ่มเพื่อผลักดันให้ประเทศมีการเจริญเติบโตทางเศรษฐกิจอย่างยั่งยืน และสามารถกระจายรายได้ โอกาส และความมั่งคั่งได้อย่างทั่วถึงนอกจากนี้ การจัดทำแผนพัฒนาเศรษฐกิจและสังคมแห่งชาติ ฉบับที่ ๑๓ ยังคำนึงถึงเงื่อนไขและข้อจำกัดของการพัฒนาประเทศที่สืบเนื่องมาจากการแพร่ระบาดของโรคโควิด-๑๙ รวมทั้งปัจจัยต่าง ๆ ที่เกี่ยวข้องทั้งทางตรงและทางอ้อม ซึ่งจะส่งผลให้บริบทของประเทศและของโลกเปลี่ยนแปลงไปในอนาคต

๑.๓ แผนพัฒนาภาค/แผนพัฒนากลุ่มจังหวัด/แผนพัฒนาจังหวัด

ยุทธศาสตร์การพัฒนาจังหวัดหนองคาย

วิสัยทัศน์จังหวัดหนองคาย “ เกษตรอุตสาหกรรม วัฒนธรรมรุ่งเรือง เมืองท่องเที่ยวลุ่มน้ำโขง ” พันธกิจ

๑. พัฒนาและยกระดับมาตรฐานสินค้าเกษตร
๒. ส่งเสริมการท่องเที่ยวและบริการ

เป้าประสงค์รวม

เพิ่มรายได้จากสินค้าเกษตร การท่องเที่ยวและบริการ

ตัวชี้วัดและค่าเป้าหมายรวม

๑. มูลค่าผลิตภัณฑ์มวลรวม (GPP) ภาคเกษตรเพิ่มขึ้นร้อยละ ๕
๒. มูลค่าผลิตภัณฑ์มวลรวม (GPP) การท่องเที่ยวและบริการเพิ่มขึ้นร้อยละ ๓

ค่านิยม

๑. การจัดการบนระบบฐานข้อมูล
๒. ห้ารัก : รักสะอาด, รักสุขภาพ, รักสิ่งแวดล้อม, รักวินัย, รักสามัคคี

ประเด็นยุทธศาสตร์

๑. ยุทธศาสตร์

ยุทธศาสตร์ที่ ๑ ส่งเสริมการเกษตรยั่งยืน

ยุทธศาสตร์ที่ ๒ ยกระดับมาตรฐาน การผลิต การค้า การลงทุน การท่องเที่ยว และการบริการ มุ่งสู่ประชาคมอาเซียน

ยุทธศาสตร์ที่ ๓ เสริมสร้างความมั่นคงเพื่อสังคมสงบสุข

ยุทธศาสตร์ที่ ๔ พัฒนาคมน ชุมชน สังคม และสิ่งแวดล้อมให้เป็นเมืองน่าอยู่

ยุทธศาสตร์ที่ ๕ พัฒนาระบบการให้บริการประชาชนสู่มาตรฐานสากล

๒. จุดยืนทางยุทธศาสตร์ (Positioning)

๑. ส่งเสริมเกษตรยั่งยืน
๒. ส่งเสริมการท่องเที่ยว
๓. ส่งเสริมการค้าชายแดน การลงทุนทั้งในประเทศและระหว่างประเทศ

กลยุทธ์ตามประเด็นยุทธศาสตร์

ยุทธศาสตร์ที่ ๑ ส่งเสริมการเกษตรยั่งยืน

- กลยุทธ์ที่ ๑ เพิ่มประสิทธิภาพการผลิต
- กลยุทธ์ที่ ๒ สร้างมูลค่าเพิ่มและจัดการตลาดสินค้าเกษตร
- กลยุทธ์ที่ ๓ พัฒนาศักยภาพเกษตรกร และสถาบันเกษตรกรให้มีความเข้มแข็ง

ยุทธศาสตร์ที่ ๒ ยกกระดับมาตรฐาน การผลิต การค้า การลงทุน การท่องเที่ยว และการบริการมุ่งสู่ประชาคมอาเซียน

- กลยุทธ์ที่ ๑ พัฒนาด้านการท่องเที่ยวทางธรรมชาติ ศาสนา วัฒนธรรม และประเพณี
- กลยุทธ์ที่ ๒ พัฒนาและยกระดับผลิตภัณฑ์ของกลุ่มวิสาหกิจชุมชน/OTOP/กลุ่มเกษตรกร สู่ SMEs
- กลยุทธ์ที่ ๓ พัฒนาโครงสร้างพื้นฐานเพื่อรองรับการผลิต การค้า การท่องเที่ยวและการบริการ
- กลยุทธ์ที่ ๔ พัฒนาด้านแรงงาน

ยุทธศาสตร์ที่ ๓ เสริมสร้างความมั่นคงเพื่อสังคมสงบสุข

- กลยุทธ์ที่ ๑ การจัดการความมั่นคงพื้นที่ชายแดน
- กลยุทธ์ที่ ๒ สร้างความสัมพันธ์กับประเทศเพื่อนบ้าน

ยุทธศาสตร์ที่ ๔ พัฒนาคน ชุมชน สังคม และสิ่งแวดล้อมให้เป็นเมืองน่าอยู่

- กลยุทธ์ที่ ๑ พัฒนาส่งเสริมคุณภาพชีวิตด้านการศึกษาและด้านสาธารณสุข
- กลยุทธ์ที่ ๒ การพัฒนาและสร้างภูมิคุ้มกันทางสังคม และวัฒนธรรม
- กลยุทธ์ที่ ๓ ส่งเสริมการอนุรักษ์ฟื้นฟูทรัพยากรธรรมชาติและสิ่งแวดล้อม

ยุทธศาสตร์ที่ ๕ พัฒนาระบบการให้บริการประชาชนสู่มาตรฐานสากล

- กลยุทธ์ที่ ๑ การบริหารจัดการภาครัฐ

๑.๔ ยุทธศาสตร์การพัฒนาขององค์กรปกครองส่วนท้องถิ่นในเขตจังหวัด

(อื่น ๆ กรณีความสัมพันธ์/สอดคล้องกับ THAILAND ๔.๐ ถ้ามีระบุด้วย)

๒. ยุทธศาสตร์และแนวทางการพัฒนาขององค์กรปกครองส่วนท้องถิ่นในเขตจังหวัด

หนองคาย

วิสัยทัศน์ “ เกษตรอุตสาหกรรม วัฒนธรรมรุ่งเรือง เมืองท่องเที่ยวลุ่มน้ำโขง ”

พันธกิจ

๑. การพัฒนาและปรับปรุงโครงสร้างพื้นฐาน
๒. พัฒนาบุคลากรและระบบการให้บริการประชาชน
๓. ส่งเสริมการท่องเที่ยวและบริการ

ยุทธศาสตร์การพัฒนา

ยุทธศาสตร์ที่ ๑ การพัฒนาและปรับปรุงโครงสร้างพื้นฐานเพื่อรองรับการขับเคลื่อนเขตเศรษฐกิจพิเศษ

กลยุทธ์ที่ ๑ พัฒนาและปรับปรุงโครงสร้างพื้นฐาน ถนนเชื่อมต่อระหว่างเส้นทางหลักเข้าสู่ชุมชน หมู่บ้าน และแหล่งท่องเที่ยว

กลยุทธ์ที่ ๒ พัฒนาและปรับปรุงแหล่งน้ำและการบริหารจัดการน้ำอย่างเป็นระบบร่วมกับจังหวัด

ยุทธศาสตร์ที่ ๒ การส่งเสริมการศึกษา การท่องเที่ยวและการจัดการสิ่งแวดล้อมอย่างยั่งยืน

กลยุทธ์ที่ ๑ สนับสนุนและส่งเสริมการท่องเที่ยวเชิงอนุรักษ์ (ประเพณี วัฒนธรรม และธรรมชาติ)

กลยุทธ์ที่ ๒ ส่งเสริมและพัฒนาการศึกษา

กลยุทธ์ที่ ๓ สร้างความตระหนักและปลูกจิตสำนึกเรื่องสิ่งแวดล้อมตามนโยบายของรัฐบาล

กลยุทธ์ที่ ๔ ส่งเสริมและพัฒนาและปรับปรุงผลิตภัณฑ์และบริการในระบบห่วงโซ่อุปทานการท่องเที่ยว

กลยุทธ์ที่ ๕ สนับสนุนและส่งเสริมการใช้ภาษาอังกฤษและภาษาในกลุ่มประเทศอาเซียน

ยุทธศาสตร์ที่ ๓ การสร้างโอกาสให้กับประชาชนเพื่อลดการเหลื่อมล้ำและเพิ่มความมั่นคงในชีวิต

กลยุทธ์ที่ ๑ สร้างความเข้มแข็งของชุมชนแบบมีส่วนร่วม

กลยุทธ์ที่ ๒ สร้างโอกาสให้กับเด็ก ผู้สูงอายุ และผู้ด้อยโอกาสเข้าถึงการบริการสาธารณะ

ยุทธศาสตร์ที่ ๔ การปรับปรุงการบริหารจัดการภายในองค์กรปกครองส่วนท้องถิ่น

กลยุทธ์ที่ ๑ สร้างทีมและพัฒนาสมรรถนะของบุคลากรขององค์กรปกครองส่วนท้องถิ่น

เป้าประสงค์

๑. ชุมชนมีความเข้มแข็ง ประชาชนมีคุณภาพชีวิตที่ดี
๒. ส่งเสริมการท่องเที่ยวและบริการ

ตัวชี้วัดและค่าเป้าหมายรวม

๑. มูลค่าผลิตภัณฑ์มวลรวม (GPP) การท่องเที่ยวและบริการเพิ่มขึ้นร้อยละ ๓

จุดยืนทางยุทธศาสตร์

๑. ส่งเสริมการท่องเที่ยว
๒. ก่อสร้าง/ปรับปรุงถนนเส้นทางจราจรให้ได้มาตรฐาน

๓.การวิเคราะห์เพื่อพัฒนาท้องถิ่น SWOT Analysis (จุดแข็ง จุดอ่อน โอกาสและอุปสรรค)

๓.๑ การวิเคราะห์กรอบการจัดทำยุทธศาสตร์ขององค์กรปกครองส่วนท้องถิ่น

๑. จุดแข็ง (S = STRENGTH)

ด้านการบริหารจัดการและความต้องการ ประชาชนมีความต้องการ ผู้นำ ผู้บริหาร สนับสนุน แนวคิด และกำหนดนโยบายการพัฒนาในด้านโครงสร้างพื้นฐานอย่างต่อเนื่อง

บุคลากร องค์กรบริหารส่วนตำบลน้ำโมง มีบุคลากรและอัตรากำลัง จำนวนและคุณวุฒิ อยู่ในระดับที่พร้อมที่จะดำเนินการตามนโยบายการบริหารงาน

งบประมาณ ต้นทุนการดำเนินงานด้านโครงสร้างพื้นฐาน โดยเฉลี่ยอยู่ในระดับที่ปานกลาง โดยเฉพาะการก่อสร้างถนนคอนกรีตเสริมเหล็ก ส่วนต้นทุนอื่นๆขึ้นอยู่กับท้องตลาด

เทคนิคการทำงาน ส่วนมาก เป็นงานที่ไม่ต้องใช้เทคนิคและวิธีการทำงานในระดับสูงนัก

- งบประมาณ ต้นทุนการดำเนินงาน โดยเฉลี่ยอยู่ในระดับที่ไม่สูงมาก
- ด้านการบริหารจัดการ ผู้นำ ผู้บริหาร สนับสนุนแนวคิดและกำหนดนโยบายการพัฒนาในด้านสังคมและการศึกษาสาธารณสุขอย่างต่อเนื่อง
- ด้านการบริหารจัดการ ผู้นำ ผู้บริหาร สนับสนุนแนวคิดและกำหนดนโยบายการพัฒนาในด้านการท่องเที่ยวและการจัดการทรัพยากรธรรมชาติสิ่งแวดล้อม
- ด้านการบริหารจัดการ ผู้นำ ผู้บริหาร สนับสนุนแนวคิดและกำหนดนโยบายการพัฒนาในด้านตามแผนการกระจายอำนาจและโครงการอันเนื่องมาจากพระราชดำริ
- ประชาชนได้รับประโยชน์ในโครงการอันเนื่องมาจากพระราชดำริมาก
- มีศูนย์บริการประชาชนสายตรวจตำบล เจ้าหน้าที่ด้านความมั่นคงและมีการจัดตั้งอาสาสมัครป้องกันตนเองทุกหมู่บ้านเพื่อดูแลความสงบเรียบร้อยในตำบล
- มีการจัดโครงการภายในที่เหมาะสมสอดคล้องกับภารกิจและชุมชน
- มีการบริหารจัดการที่ยึดหลักธรรมาภิบาล
- มีทรัพยากรธรรมชาติที่เอื้อต่อการพัฒนาเป็นแหล่งท่องเที่ยว ทำให้มีรายได้จากการท่องเที่ยว
- มีขนบธรรมเนียมประเพณีและวัฒนธรรมท้องถิ่นที่น่าท่องเที่ยวให้ความสนใจ

๒. จุดอ่อน (W= WEAKNESS)

- โครงการขนาดใหญ่ต้องใช้งบประมาณสูง องค์กรบริหารส่วนตำบลไม่สามารถดำเนินโครงการได้
- มีจำนวนโครงการที่ต้องการจำนวนมาก และไม่ทั่วถึง
- ระบบฐานข้อมูลด้านเศรษฐกิจและความยากจนไม่ถูกต้อง ไม่ชัดเจนประชาชนให้ข้อมูลคลาดเคลื่อนประชาชนยังสนใจ และมีความจริงใจ หรือตั้งใจจริงในโครงการที่รัฐจัดให้ความช่วยเหลือ
- ระบบฐานข้อมูลด้านสังคมและสาธารณสุขไม่ถูกต้อง ไม่ชัดเจน ประชาชนให้ข้อมูลที่คลาดเคลื่อน
- ประชาชนยังไม่สนใจและมีความจริงใจหรือตั้งใจจริงในโครงการที่รัฐจัดให้ความช่วยเหลือ
- ประชาชนยังขาดความสนใจในเรื่องการเมืองการปกครอง
- ประชาชนยังไม่เข้าใจบทบาทของตนเองในการพัฒนาท้องถิ่น
- ประชาชนยังขาดความสนใจในเรื่องการจัดการทรัพยากรธรรมชาติ

ประชาชนได้รับผลประโยชน์จากการท่องเที่ยวค่อนข้างน้อย เนื่องจากไม่มีการเชื่อมโยงด้านการท่องเที่ยวในจังหวัด

ประชาชนยังขาดความสนใจในเรื่องการการรับผิดชอบร่วมกันในการบริหาร

ประชาชนได้รับผลประโยชน์จากการทำอาชีพเสริมได้ค่อนข้างน้อยเนื่องจากไม่มีการเชื่อมโยงด้านการจำหน่ายผลิตภัณฑ์ในจังหวัด

๓. โอกาส (O= OPPORTUNITY)

รัฐธรรมนูญแห่งราชอาณาจักรไทย พ.ศ.๒๕๕๐ ให้การสนับสนุนการดำเนินงานของท้องถิ่น ไม่ว่าจะเป็นส่วนด้านเศรษฐกิจท้องถิ่น ระบบสาธารณสุข ภูมิภาค สาธารณูปการ เป็นต้น

พระราชบัญญัติกำหนดแผนและขั้นตอนการกระจายอำนาจให้แก่องค์กรปกครองส่วนท้องถิ่นมีหน้าที่ในการจัดระบบบริการสาธารณะ เพื่อประโยชน์ของประชาชนในท้องถิ่น โดยที่หน่วยงานส่วนกลางและส่วนภูมิภาค ส่งเสริมและสนับสนุนการถ่ายโอนภารกิจให้แก่ อบต.

การแก้ไขปัญหาความยากจนเป็นยุทธศาสตร์การพัฒนาระดับชาติที่รัฐบาลส่งเสริม

การแก้ไขปัญหาความยากจนเป็นยุทธศาสตร์การพัฒนารัฐบาลท้องถิ่น โอกาสที่จะได้ขอรับการสนับสนุนงบประมาณมีมาก

ยุทธศาสตร์การพัฒนาด้านการท่องเที่ยวและการจัดการทรัพยากรธรรมชาติสิ่งแวดล้อม เป็นยุทธศาสตร์การพัฒนาระดับชาติที่รัฐบาลส่งเสริม

ยุทธศาสตร์การพัฒนาด้านการท่องเที่ยวและการจัดการทรัพยากรธรรมชาติและสิ่งแวดล้อมเป็นยุทธศาสตร์การพัฒนารัฐบาล มีโอกาสได้รับการสนับสนุนมาก

๔. อุปสรรคหรือข้อจำกัด (T= THREAT)

โครงการที่ต้องใช้เทคโนโลยีสูง หรือความชำนาญเป็นพิเศษ องค์การบริหารส่วนตำบลน้ำโมงยังไม่มี ความชำนาญและบุคลากร

งบประมาณที่ได้รับการอุดหนุนไม่เพียงพอ การแก้ไขปัญหาด้านเศรษฐกิจและความยากจนเป็นงานที่ต้องอาศัยความร่วมมือจากหลายๆส่วนที่ต้องประสานงานกัน ถึงจะเกิดผลสัมฤทธิ์

ระเบียบกฎหมายที่เกี่ยวข้อง ค่อนข้างมากทำให้การดำเนินงานไม่คล่องตัวเกิดความล่าช้าในการทางาน ประชาชนจึงเกิดความเบื่อหน่าย

การแก้ไขปัญหาด้านสังคมและการสาธารณสุขเป็นงานที่ต้องอาศัยความร่วมมือจากหลายๆส่วนที่ต้องประสานงานกัน ถึงจะเกิดผลสัมฤทธิ์การพัฒนาด้านการเมือง การบริหาร เป็นงานที่ต้องอาศัยความร่วมมือจากหลายๆส่วนที่ต้องประสานงานกัน ถึงจะเกิดผลสัมฤทธิ์

การพัฒนาด้านการเมือง การบริหาร เป็นงานที่ต้องอาศัยจิตสำนึก เกี่ยวกับการใช้ดุลพินิจส่วนบุคคล จึงเป็นงานที่ค่อนข้างจะคาดเดาผลงานได้ยาก ขาดการบูรณาการและการประสานงานที่ดีในหน่วยงานที่เกี่ยวข้อง

ระดับจังหวัดยังขาดการเชื่อมโยงด้านการท่องเที่ยว และการกระจายผลประโยชน์ด้านการท่องเที่ยวยังไม่ทั่วถึง

๓.๒ การประเมินสถานการณ์สภาพแวดล้อมภายนอกที่เกี่ยวข้อง

องค์การบริหารส่วนตำบลได้เล็งเห็นปัญหาด้านทรัพยากรธรรมชาติและสิ่งแวดล้อม โดยประชาชนยังขาดความรู้ความเข้าใจในการใช้ทรัพยากรธรรมชาติอย่างประหยัดและขาดจิตสำนึกในการบำรุงรักษาทรัพยากรธรรมชาติและสิ่งแวดล้อม ทำให้เกิดมลพิษต่าง ๆ ซึ่งองค์การบริหารส่วนตำบลได้ดำเนินการชุดลอกคลองระบายน้ำ การจัดวัชพืช ซึ่งก็แก้ปัญหาได้ระดับหนึ่ง ในปัจจุบันจะต้องพัฒนาคุณภาพสิ่งแวดล้อมให้สมดุลต่อไป

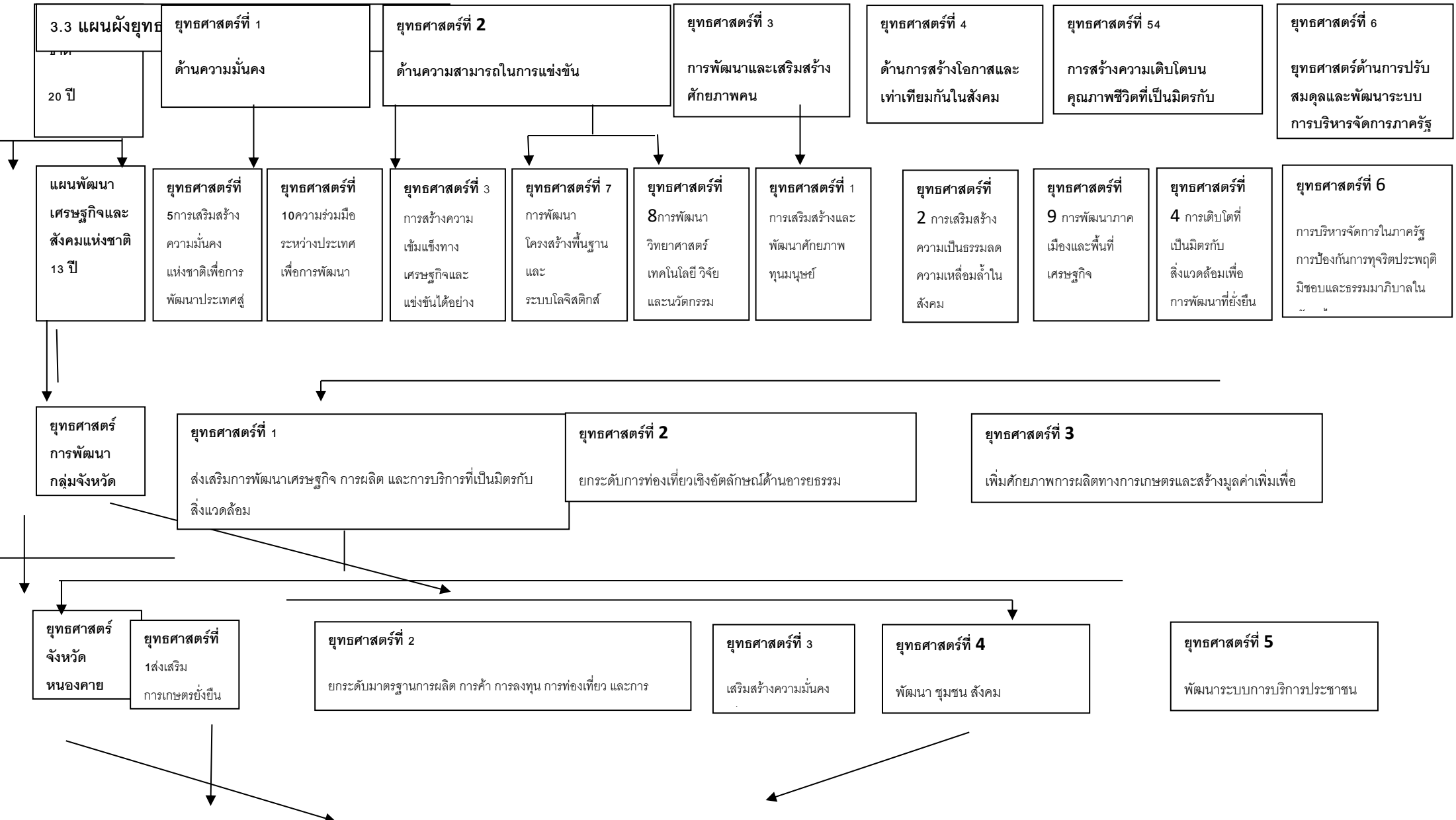

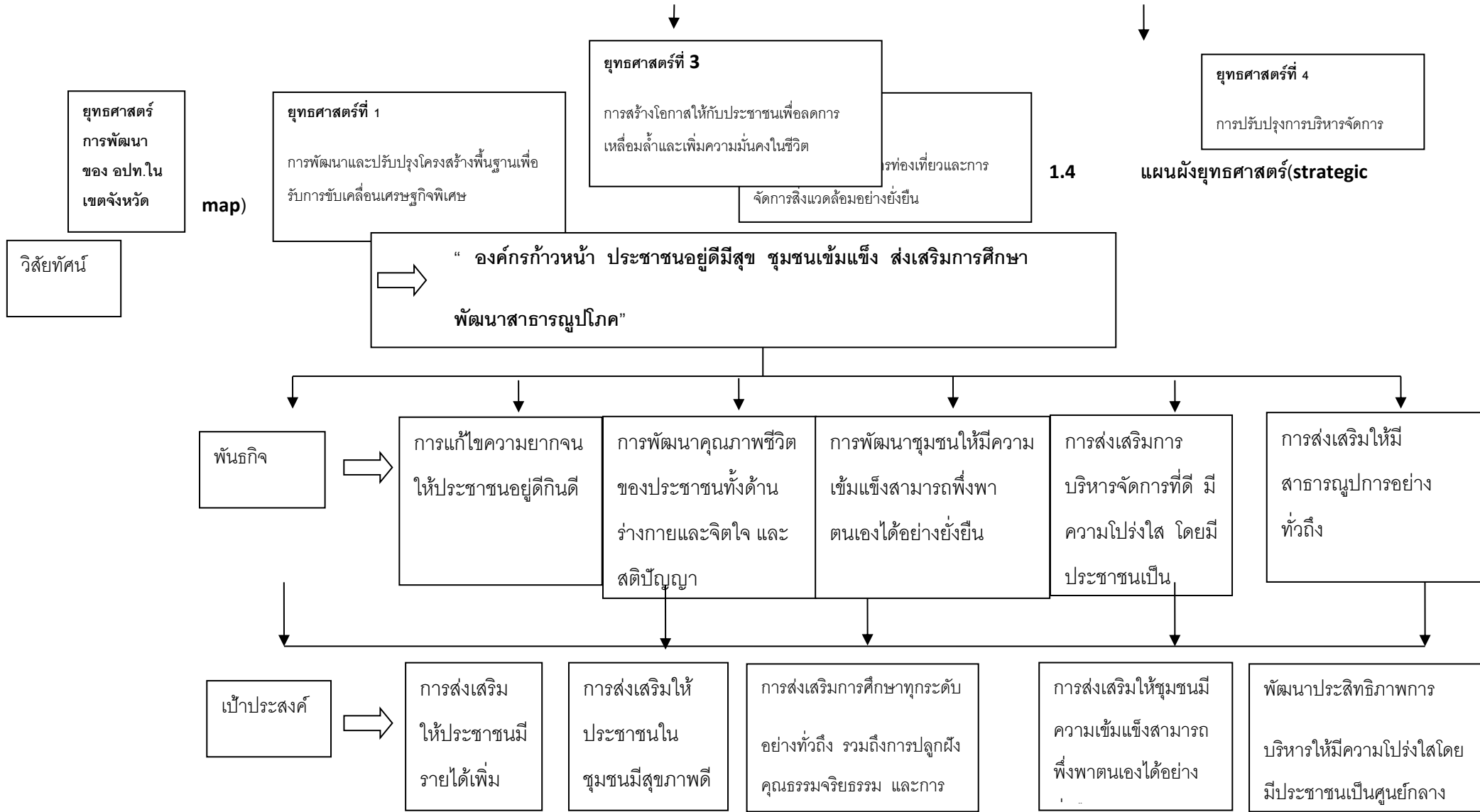

3.4 แผนที่ทางยุทธศาสตร์(ต่อ)

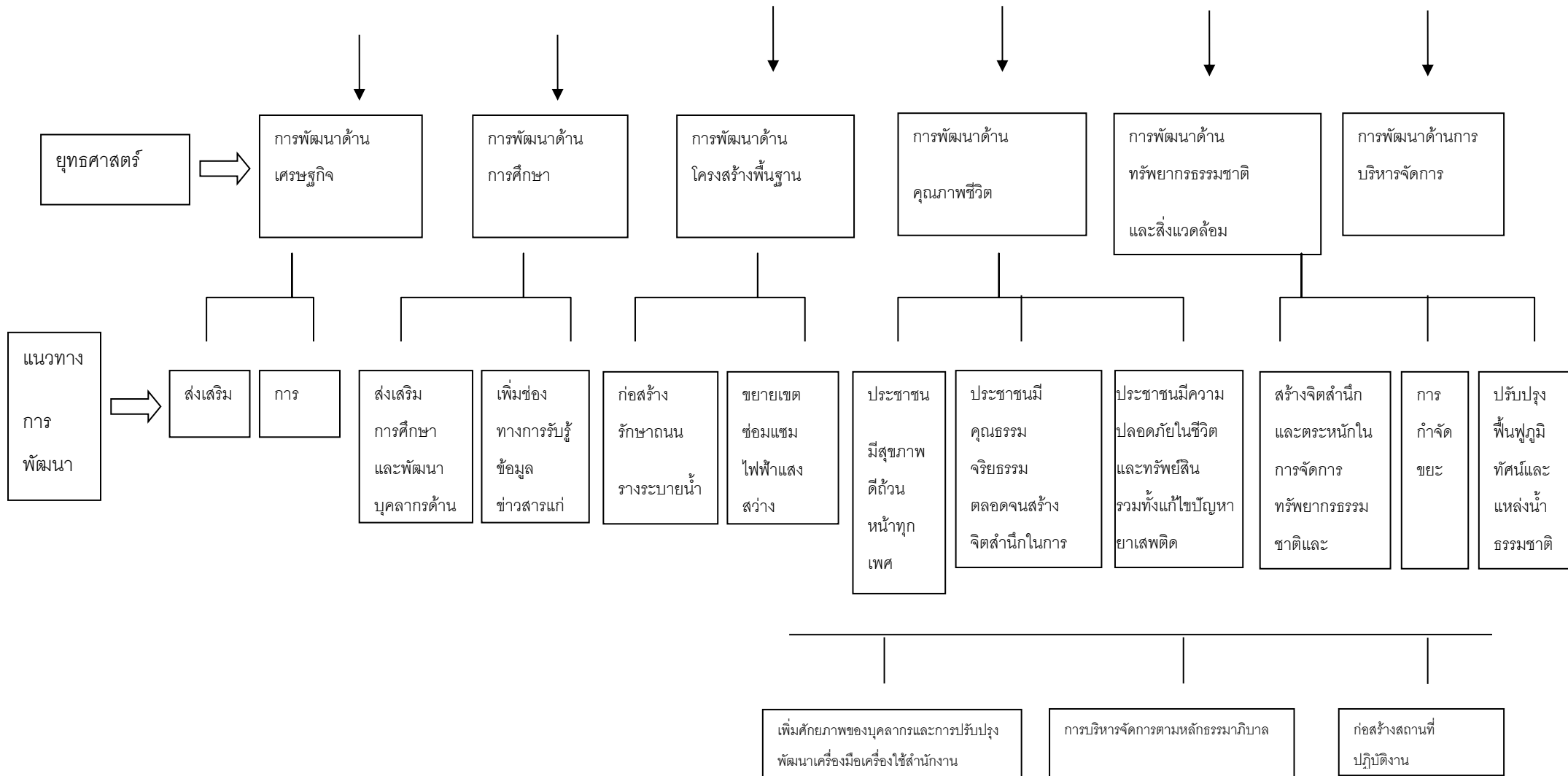

ส่วนที่ ๓

การนำแผนพัฒนาท้องถิ่น
ไปสู่การปฏิบัติ

๓. การนำแผนพัฒนาท้องถิ่นห้าปีไปสู่การปฏิบัติ

การนำแผนพัฒนาท้องถิ่น ไปสู่การปฏิบัติและการติดตามประเมินผล เป็นขั้นตอนที่สำคัญจะต้องมีการดำเนินการต่อเนื่อง จากขั้นตอนอนุมัติและการประกาศใช้แผนพัฒนาท้องถิ่น กล่าวคือ เมื่อผู้บริหารประกาศใช้แผนพัฒนาท้องถิ่นและได้จัดทำงบประมาณรายจ่ายประจำปีแล้ว หน่วยงานเป็นผู้นำแผนพัฒนาท้องถิ่นไปสู่การปฏิบัติ เพื่อให้สอดคล้องกับแผนยุทธศาสตร์การพัฒนา

๑. ความหมาย

การนำแผนไปสู่การปฏิบัติ เป็นการนำโครงการ/กิจกรรมที่ได้กำหนดไว้ในแผนพัฒนาท้องถิ่นปีว่าได้ปฏิบัติตามขั้นตอน/กิจกรรมที่กำหนดไว้ในแผนงาน/โครงการหรือไม่มีการใช้ทรัพยากรต่างๆ อย่างมีประสิทธิภาพหรือไม่ และอยู่ในระยะเวลางบประมาณที่ใช้ในการดำเนินการตามที่กำหนดไว้หรือไม่

๓. การนำแผนพัฒนาห้าปีไปสู่การปฏิบัติ

(๑) ยุทธศาสตร์การพัฒนาและแผนงาน

ที่	ยุทธศาสตร์	ด้านทางการพัฒนา	แผนงาน	หน่วยงานรับผิดชอบหลัก	หน่วยงานสนับสนุน
๑	ด้านพัฒนาโครงสร้างพื้นฐานสาธารณูปโภคสาธารณูปการ	ที่แนวทางที่ ๑ การพัฒนาด้านคมนาคมและการขนส่ง แนวทางที่ ๒ การพัฒนาด้านพัฒนาแหล่งน้ำ แนวทางที่ ๓ การพัฒนาด้านไฟฟ้า	เคหะและชุมชน	อบต.น้ำโมง	อบจ/กรมส่งเสริมฯ
๒	ด้านคุณภาพชีวิตและการบริหารบ้านเมืองที่ดี	แนวทางที่ ๑ การพัฒนาด้านส่งเสริมคุณภาพชีวิตและแก้ไขปัญหาสังคม แนวทางที่ ๒ การพัฒนาด้านนันทนาการและกีฬา	สร้างความเข้มแข็งของชุมชน	อบต.น้ำโมง	อบจ/กรมส่งเสริมฯ
๓	ด้านการจัดระเบียบชุมชน/สังคม และการรักษาความสงบเรียบร้อย	แนวทางที่ ๑ การพัฒนาด้านการป้องกันและบรรเทาสาธารณภัย แนวทางที่ ๒ การพัฒนาด้านการป้องกันและแก้ปัญหาเสพติด	รักษาความสงบภายใน	อบต.น้ำโมง	อบจ/กรมส่งเสริมฯ

					๒๘
๔	ด้านการส่งเสริมการลงทุนพาณิชย์กรรม และการท่องเที่ยว	แนวทางที่ ๑ การพัฒนาด้านการส่งเสริมการลงทุน/อาชีพ แนวทางที่ ๒ การพัฒนาด้านการท่องเที่ยว	การพาณิชย์	อบต.น้ำโมง	อบจ/กรมส่งเสริมฯ
๕	ด้านการบริหารจัดการ และการอนุรักษ์ทรัพยากรธรรมชาติและสิ่งแวดล้อม	แนวทางที่ ๑ การพัฒนาด้านบริหารจัดการด้านทรัพยากรธรรมชาติและสิ่งแวดล้อม แนวทางที่ ๒ การพัฒนาด้านการจัดระบบการจัดขยะมูลฝอย	การเกษตร	๕.๑ อบต.น้ำโมง	อบจ/กรมส่งเสริมฯ
๖	ด้านศิลปวัฒนธรรม ศาสนา จารีตประเพณี และภูมิปัญญาท้องถิ่น	แนวทางที่ ๑ การพัฒนาด้านการศึกษา แนวทางที่ ๒ การพัฒนาด้านการส่งเสริมศาสนา ศิลปะ วัฒนธรรมและภูมิปัญญาท้องถิ่น	๑.การศึกษา ๑.การศาสนาวัฒนธรรม และนันทนาการ	๖.๑ อบต.น้ำโมง	อบจ/กรมส่งเสริมฯ
๗	ด้านสาธารณสุข	แนวทางที่ ๑ การพัฒนาด้านการสาธารณสุข	๑.สาธารณสุข	๗.๑ อบต.น้ำโมง	อบจ/กรมส่งเสริมฯ
๘	ด้านการเมือง การบริหารงาน	แนวทางที่ ๑ การพัฒนาด้านการพัฒนาให้บริการประชาชน แนวทางที่ ๒ การพัฒนาด้านการเพิ่มประสิทธิภาพการจัดเก็บและพัฒนารายได้ แนวทางที่ ๓ การพัฒนาด้านพัฒนาศักยภาพ และส่งเสริมสวัสดิการของบุคลากร แนวทางที่ ๔ การพัฒนาด้านการส่งเสริมประชาธิปไตย	๑.บริหารงานทั่วไป	๘.๑ อบต.น้ำโมง	อบจ/กรมส่งเสริมฯ

ที่	แนวทางการพัฒนา	ยุทธศาสตร์
๑	ที่แนวทางที่ ๑ การพัฒนาด้านคมนาคมและการขนส่ง แนวทางที่ ๒ การพัฒนาด้านพัฒนาแหล่งน้ำ แนวทางที่ ๓ การพัฒนาด้านไฟฟ้า	ด้านพัฒนาโครงสร้างพื้นฐาน
๒	แนวทางที่ ๑ การพัฒนาด้านส่งเสริมคุณภาพชีวิตและแก้ไข ปัญหาสังคม แนวทางที่ ๒ การพัฒนาด้านนันทนาการและกีฬา	ด้านคุณภาพชีวิต
๓	แนวทางที่ ๑ การพัฒนาด้านการป้องกันและบรรเทา สาธารณ ภัย แนวทางที่ ๒ การพัฒนาด้านการป้องกันภัยยาเสพติด	ด้านการจัดระเบียบชุมชน/สังคม และการรักษา ความสงบเรียบร้อย
๔	แนวทางที่ ๑ การพัฒนาด้านการส่งเสริมการลงทุน/อาชีพ แนวทางที่ ๒ การพัฒนาด้านการท่องเที่ยว	ด้านการส่งเสริมการลงทุนพาณิชย์กรรม และการ ท่องเที่ยว
๕	แนวทางที่ ๑ การพัฒนาด้านบริหารจัดการด้าน ทรัพยากรธรรมชาติและสิ่งแวดล้อม แนวทางที่ ๒ การพัฒนาด้านการจัดระบบการจัดขยะมูลฝอย	ด้านการบริหารจัดการและการอนุรักษ์ ทรัพยากรธรรมชาติและสิ่งแวดล้อม
๖	แนวทางที่ ๑ การพัฒนาด้านการศึกษา แนวทางที่ ๒ การพัฒนาด้านการส่งเสริมศาสนา ศิลปะ วัฒนธรรมและภูมิปัญญาท้องถิ่น	ด้านการศึกษา ศาสนา ศิลปะและวัฒนธรรม
๗	แนวทางที่ ๑ การพัฒนาด้านการสาธารณสุข	ด้านสาธารณสุข
๘	แนวทางที่ ๑ การพัฒนาด้านการพัฒนาให้บริการประชาชน แนวทางที่ ๒ การพัฒนาด้านการเพิ่มประสิทธิภาพการจัดเก็บ และพัฒนารายได้ แนวทางที่ ๓ การพัฒนาด้านพัฒนาศักยภาพ และส่งเสริม สวัสดิการของบุคลากร แนวทางที่ ๔ การพัฒนาด้านการส่งเสริมประชาธิปไตย	ด้านการเมือง การบริหารงาน

แบบ ผ.๐๑

บัญชีสรุปโครงการแผนพัฒนาท้องถิ่น (พ.ศ. ๒๕๖๖-๒๕๗๐)

บัญชีสรุปโครงการแผนพัฒนาท้องถิ่น(พ.ศ.๒๕๖๖-๒๕๗๐)
องค์การบริหารส่วนตำบลน้ำโมง อำเภอบ้านฝาง จังหวัดหนองคาย

ยุทธศาสตร์	ปี ๒๕๖๖		ปี ๒๕๖๗		ปี ๒๕๖๘		ปี ๒๕๖๙		ปี ๒๕๗๐		รวม ๕ ปี	
	จำนวนโครงการ	งบประมาณ	จำนวนโครงการ	งบประมาณ	จำนวนโครงการ	งบประมาณ	จำนวนโครงการ	งบประมาณ	จำนวนโครงการ	งบประมาณ	จำนวนโครงการ	งบประมาณ
๑.ยุทธศาสตร์ด้านโครงสร้างพื้นฐาน												
๑.๑ แนวทางการพัฒนาด้านคมนาคมและการขนส่ง	๒๔๐	๒๕๐,๕๖๑,๐๐๐	๒๔๐	๔๗๓,๙๔๘,๐๐๐	๒๔๐	๔๗๓,๙๔๘,๐๐๐	๒๔๐	๔๗๓,๙๔๘,๐๐๐	๒๔๐	๔๗๓,๙๔๘,๐๐๐	๑,๒๐๐	๒,๑๗๑,๘๘๕,๐๐๐
๑.๒ แนวทางการพัฒนาด้านแหล่งน้ำ	๑๔๕	๕๓๑,๙๔๑,๐๐๐	๑๔๕	๘๔๒,๙๔๑,๐๐๐	๑๔๕	๘๔๒,๙๔๑,๐๐๐	๑๔๕	๘๔๒,๙๔๑,๐๐๐	๑๔๕	๘๔๒,๙๔๑,๐๐๐	๗๒๕	๓,๙๐๓,๗๐๕,๐๐๐
๑.๓ แนวทางการพัฒนาด้านไฟฟ้า	๕๙	๒๑,๐๐๐,๐๐๐	๕๙	๘๓,๑๐๐,๐๐๐	๕๙	๘๓,๑๐๐,๐๐๐	๕๙	๘๓,๑๐๐,๐๐๐	๕๙	๘๓,๑๐๐,๐๐๐	๒๓๕	๓๕๓,๔๐๐,๐๐๐
รวม	๔๔๔	๘๐๓,๕๐๒,๐๐๐	๔๔๔	๑,๓๙๙,๙๘๙,๐๐๐	๔๔๔	๑,๓๙๙,๙๘๙,๐๐๐	๔๔๔	๑,๓๙๙,๙๘๙,๐๐๐	๔๔๔	๑,๓๙๙,๙๘๙,๐๐๐	๒,๒๒๐	๖,๔๐๓,๔๕๘,๐๐๐
๒.ยุทธศาสตร์ด้านการส่งเสริมคุณภาพชีวิต												
๒.๑ แนวทางการพัฒนาด้านส่งเสริมคุณภาพชีวิต	๔๖	๑๘,๔๐๐,๐๐๐	๕๑	๑๘,๙๐๐,๐๐๐	๕๑	๑๘,๙๐๐,๐๐๐	๕๑	๑๘,๙๐๐,๐๐๐	๕๑	๑๘,๙๐๐,๐๐๐	๒๒๐	๙๔,๐๐๐,๐๐๐
๒.๒ แนวทางการพัฒนาด้านนันทนาการ	๑๕	๑,๕๕๕,๐๐๐	๑๕	๑,๕๕๕,๐๐๐	๑๕	๑,๕๕๕,๐๐๐	๑๕	๑,๕๕๕,๐๐๐	๑๕	๑,๕๕๕,๐๐๐	๗๕	๗,๗๗๕,๐๐๐
รวม	๖๑	๑๙,๙๕๕,๐๐๐	๖๖	๒๐,๔๕๕,๐๐๐	๖๖	๒๐,๔๕๕,๐๐๐	๖๖	๒๐,๔๕๕,๐๐๐	๖๖	๒๐,๔๕๕,๐๐๐	๓๒๕	๑๐๑,๗๗๕,๐๐๐

บัญชีสรุปโครงการแผนพัฒนา (พ.ศ.๒๕๖๖-๒๕๗๐)
องค์การบริหารส่วนตำบลน้ำโมง อำเภอท่าบ่อ จังหวัดหนองคาย

ยุทธศาสตร์	ปี ๒๕๖๖		ปี ๒๕๖๗		ปี ๒๕๖๘		ปี ๒๕๖๙		ปี ๒๕๗๐		รวม ๕ ปี	
	จำนวนโครงการ	งบประมาณ	จำนวนโครงการ	งบประมาณ	จำนวนโครงการ	งบประมาณ	จำนวนโครงการ	งบประมาณ	จำนวนโครงการ	งบประมาณ	จำนวนโครงการ	งบประมาณ
๓.ยุทธศาสตร์ด้านการจัดระเบียบชุมชน/สังคมและการรักษาความสงบเรียบร้อย												
๓.๑ แนวทางการพัฒนาด้านการป้องกันและบรรเทาสาธารณภัย	๓	๓,๔๐๐,๐๐๐	๖	๕,๖๐๐,๐๐๐	๖	๕,๖๐๐,๐๐๐	๖	๕,๖๐๐,๐๐๐	๖	๕,๖๐๐,๐๐๐	๒๗	๒๕,๘๐๐,๐๐๐
๓.๒ แนวทางการพัฒนาด้านการป้องกันภัยยาเสพติด	๓	๑,๓๐๐,๐๐๐	๓	๑,๓๐๐,๐๐๐	๓	๑,๓๐๐,๐๐๐	๓	๑,๓๐๐,๐๐๐	๓	๑,๓๐๐,๐๐๐	๑๕	๖,๕๐๐,๐๐๐
รวม	๖	๔,๗๐๐,๐๐๐	๙	๖,๙๐๐,๐๐๐	๙	๖,๙๐๐,๐๐๐	๙	๖,๙๐๐,๐๐๐	๙	๖,๙๐๐,๐๐๐	๔๒	๓๒,๓๐๐,๐๐๐
๔.ยุทธศาสตร์ด้านการส่งเสริมการลงทุน พาณิชยกรรม และการท่องเที่ยว												
๔.๑ แนวทางการพัฒนาด้านการส่งเสริมการลงทุน/อาชีพ	๙	๖๓๐,๐๐๐	๙	๖๓๐,๐๐๐	๙	๖๓๐,๐๐๐	๙	๖๓๐,๐๐๐	๙	๖๓๐,๐๐๐	๔๕	๓,๑๕๐,๐๐๐
๔.๒ แนวทางการพัฒนาด้านการท่องเที่ยว	๓	๑,๐๐๐,๐๐๐	๓	๑,๐๐๐,๐๐๐	๓	๑,๐๐๐,๐๐๐	๓	๑,๐๐๐,๐๐๐	๓	๑,๐๐๐,๐๐๐	๑๕	๕,๐๐๐,๐๐๐
รวม	๑๒	๑,๖๓๐,๐๐๐	๑๒	๑,๖๓๐,๐๐๐	๑๒	๑,๖๓๐,๐๐๐	๑๒	๑,๖๓๐,๐๐๐	๑๒	๑,๖๓๐,๐๐๐	๖๐	๘,๑๕๐,๐๐๐
๕.ยุทธศาสตร์ด้านการบริหารการจัดการและการอนุรักษ์ทรัพยากรธรรมชาติและสิ่งแวดล้อม												
๕.๑ แนวทางการพัฒนาการบริหารจัดการด้านทรัพยากรธรรมชาติและสิ่งแวดล้อม	๓	๒๐๐,๐๐๐	๗	๑๐๔,๘๐๐,๐๐๐	๗	๑๐๔,๘๐๐,๐๐๐	๗	๑๐๔,๘๐๐,๐๐๐	๗	๑๐๔,๘๐๐,๐๐๐	๓๑	๔๑๙,๔๐๐,๐๐๐
๕.๒ แนวทางการพัฒนาการจัดการระบบกำจัดขยะมูลฝอย	๓	๑๑๗,๐๐๐	๓	๑๑๗,๐๐๐	๓	๑๑๗,๐๐๐	๓	๑๑๗,๐๐๐	๓	๑๑๗,๐๐๐	๑๕	๕๘๕,๐๐๐
รวม	๖	๒๓๗,๐๐๐	๑๐	๑๐๗,๙๑๗,๐๐๐	๑๐	๑๐๗,๙๑๗,๐๐๐	๑๐	๑๐๗,๙๑๗,๐๐๐	๑๐	๑๐๗,๙๑๗,๐๐๐	๔๖	๔๑๙,๙๘๕,๐๐๐

บัญชีสรุปโครงการแผนพัฒนา (พ.ศ.๒๕๖๖-๒๕๗๐)
องค์การบริหารส่วนตำบลน้ำโมง อำเภอท่าบ่อ จังหวัดหนองคาย

ยุทธศาสตร์	ปี ๒๕๖๖		ปี ๒๕๖๗		ปี ๒๕๖๘		ปี ๒๕๖๙		ปี ๒๕๖๕		รวม ๕ ปี	
	จำนวนโครงการ	งบประมาณ	จำนวนโครงการ	งบประมาณ	จำนวนโครงการ	งบประมาณ	จำนวนโครงการ	งบประมาณ	จำนวนโครงการ	งบประมาณ	จำนวนโครงการ	งบประมาณ
๖.ยุทธศาสตร์ด้านการศึกษา ศาสนา ศิลปะและวัฒนธรรม												
๖.๑ แนวทางการพัฒนาทางการศึกษา	๑๒	๕,๓๐๐,๐๐๐	๑๒	๕,๓๐๐,๐๐๐	๑๒	๕,๓๐๐,๐๐๐	๑๒	๕,๓๐๐,๐๐๐	๑๒	๕,๓๐๐,๐๐๐	๖๐	๒๖,๕๐๐,๐๐๐
๖.๒ แนวทางการพัฒนาส่งเสริมศาสนา ศิลปะ วัฒนธรรมและภูมิปัญญาท้องถิ่น	๕	๑,๐๐๐,๐๐๐	๕	๑,๐๐๐,๐๐๐	๕	๑,๐๐๐,๐๐๐	๕	๑,๐๐๐,๐๐๐	๕	๑,๐๐๐,๐๐๐	๒๕	๕,๐๐๐,๐๐๐
รวม	๑๗	๖,๓๐๐,๐๐๐	๑๗	๖,๓๐๐,๐๐๐	๑๗	๖,๓๐๐,๐๐๐	๑๗	๖,๓๐๐,๐๐๐	๑๗	๖,๓๐๐,๐๐๐	๘๕	๓๑,๕๐๐,๐๐๐
๗.ยุทธศาสตร์ด้านสาธารณสุข												
๗.๑ แนวทางการพัฒนาสาธารณสุข	๒	๒๕๐,๐๐๐	๒	๒๕๐,๐๐๐	๒	๒๕๐,๐๐๐	๒	๒๕๐,๐๐๐	๒	๒๕๐,๐๐๐	๒	๑,๒๕๐,๐๐๐
รวม	๒	๒๕๐,๐๐๐	๒	๒๕๐,๐๐๐	๒	๒๕๐,๐๐๐	๒	๒๕๐,๐๐๐	๒	๒๕๐,๐๐๐	๑๐	๑,๒๕๐,๐๐๐
๘.ยุทธศาสตร์ด้านการเมือง												
๘.๑ แนวทางการพัฒนาบริการประชาชน	๑๔	๑๙,๒๕๐,๐๐๐	๑๔	๑๙,๒๕๐,๐๐๐	๑๔	๑๙,๒๕๐,๐๐๐	๑๔	๑๙,๒๕๐,๐๐๐	๑๔	๑๙,๒๕๐,๐๐๐	๗๐	๙๖,๒๕๐,๐๐๐
๘.๒ แนวทางการพัฒนาการเพิ่มประสิทธิภาพการจัดเก็บและพัฒนารายได้	๒	๕๒๐,๐๐๐	๒	๕๒๐,๐๐๐	๒	๕๒๐,๐๐๐	๒	๕๒๐,๐๐๐	๒	๕๒๐,๐๐๐	๑๐	๒,๖๐๐,๐๐๐
๘.๓ แนวทางการพัฒนาด้านศักยภาพและส่งเสริมสวัสดิการของบุคลากร	๕	๒,๙๐๐,๐๐๐	๔	๒,๙๐๐,๐๐๐	๔	๒,๙๐๐,๐๐๐	๔	๒,๙๐๐,๐๐๐	๔	๒,๙๐๐,๐๐๐	๒๐	๑๔,๕๐๐,๐๐๐
๘.๔ แนวทางการพัฒนาส่งเสริมประชาธิปไตย	๘	๗,๘๕๐,๐๐๐	๘	๗,๘๕๐,๐๐๐	๘	๗,๘๕๐,๐๐๐	๘	๗,๘๕๐,๐๐๐	๘	๗,๘๕๐,๐๐๐	๔๐	๓๑,๒๕๐,๐๐๐
รวม	๒๙	๓๐,๕๒๐,๐๐๐	๒๙	๓๐,๕๒๐,๐๐๐	๒๙	๓๐,๕๒๐,๐๐๐	๒๙	๓๐,๕๒๐,๐๐๐	๒๙	๓๐,๕๒๐,๐๐๐	๑๔๕	๑๕๒,๖๐๐,๐๐๐
รวมทั้งสิ้น	๔๔๙	๘๖๗,๐๙๔,๐๐๐	๔๓๕	๑,๕๗๓,๙๖๑,๐๐๐	๔๓๕	๑,๕๗๓,๙๖๑,๐๐๐	๔๓๕	๑,๕๗๓,๙๖๑,๐๐๐	๔๓๕	๑,๕๗๓,๙๖๑,๐๐๐	๓,๗๘๙	๗,๑๖๒,๙๓๘,๐๐๐

แบบ ผ.๐๑/๑

บัญชีสรุปโครงการพัฒนา ที่นำมาจากแผนพัฒนา
หมู่บ้านและแผนชุมชน(พ.ศ. ๒๕๖๖-๒๕๗๐)

บัญชีสรุปโครงการแผนพัฒนาท้องถิ่น (พ.ศ.๒๕๖๖-๒๕๗๐)
องค์การบริหารส่วนตำบลน้ำโมง อำเภอท่าบ่อ จังหวัดหนองคาย

โครงการ	ปี ๒๕๖๖		ปี ๒๕๖๗		ปี ๒๕๖๘		ปี ๒๕๖๙		ปี ๒๕๗๐		รวม ๕ ปี	
	จำนวนโครงการ	งบประมาณ	จำนวนโครงการ	งบประมาณ	จำนวนโครงการ	งบประมาณ	จำนวนโครงการ	งบประมาณ	จำนวนโครงการ	งบประมาณ	จำนวนโครงการ	งบประมาณ
โครงการก่อสร้างถนนคสล.ภายในหมู่บ้าน หมู่ที่ ๑๓	๑	๑,๐๐๐,๐๐๐	๑	๑,๐๐๐,๐๐๐	๑	๑,๐๐๐,๐๐๐	๑	๑,๐๐๐,๐๐๐	๑	๑,๐๐๐,๐๐๐	๑	๑,๐๐๐,๐๐๐
โครงการก่อสร้างรางระบายน้ำภายในหมู่บ้านหมู่ที่ ๑๓	๑	๑,๐๐๐,๐๐๐	๑	๑,๐๐๐,๐๐๐	๑	๑,๐๐๐,๐๐๐	๑	๑,๐๐๐,๐๐๐	๑	๑,๐๐๐,๐๐๐	๑	๑,๐๐๐,๐๐๐
โครงการขยายเขตประปาภายในหมู่บ้านหมู่ที่ ๑๓	๑	๑,๐๐๐,๐๐๐	๑	๑,๐๐๐,๐๐๐	๑	๑,๐๐๐,๐๐๐	๑	๑,๐๐๐,๐๐๐	๑	๑,๐๐๐,๐๐๐	๑	๑,๐๐๐,๐๐๐
โครงการปรับปรุงซ่อมแซมถนนลูกรังภายในหมู่บ้าน หมู่ที่ ๑๓	๑	๑,๐๐๐,๐๐๐	๑	๑,๐๐๐,๐๐๐	๑	๑,๐๐๐,๐๐๐	๑	๑,๐๐๐,๐๐๐	๑	๑,๐๐๐,๐๐๐	๑	๑,๐๐๐,๐๐๐
โครงการก่อสร้างลาดยางแอสฟัลติก (โครงการเกินศักยภาพภายในตำบลน้ำโมง	๑	๑๐,๐๐๐,๐๐๐	๑	๑๐,๐๐๐,๐๐๐	๑	๑๐,๐๐๐,๐๐๐	๑	๑๐,๐๐๐,๐๐๐	๑	๑๐,๐๐๐,๐๐๐	๑	๑๐,๐๐๐,๐๐๐
โครงการก่อสร้างฝายน้ำล้นห้วยหินไหล (โครงการเกินศักยภาพ)หมู่ที่ ๑๓	๑	๒๐,๐๐๐,๐๐๐	๑	๒๐,๐๐๐,๐๐๐	๑	๒๐,๐๐๐,๐๐๐	๑	๒๐,๐๐๐,๐๐๐	๑	๒๐,๐๐๐,๐๐๐	๑	๒๐,๐๐๐,๐๐๐
โครงการขุดลอกหนองบึง (โครงการเกินศักยภาพ)หมู่ที่ ๑๓	๑	๕,๐๐๐,๐๐๐	๑	๕,๐๐๐,๐๐๐	๑	๕,๐๐๐,๐๐๐	๑	๕,๐๐๐,๐๐๐	๑	๕,๐๐๐,๐๐๐	๑	๕,๐๐๐,๐๐๐
โครงการติดตั้งกล้องวงจรปิดตามถนนทางหลวงชนบทภายในตำบลน้ำโมง	๑	๓,๐๐๐,๐๐๐	๑	๓,๐๐๐,๐๐๐	๑	๓,๐๐๐,๐๐๐	๑	๓,๐๐๐,๐๐๐	๑	๓,๐๐๐,๐๐๐	๑	๓,๐๐๐,๐๐๐

หมายเหตุ แบบ ผ.๐๑/๑ บัญชีสรุปโครงการพัฒนา ที่นำมาจากแผนหมู่บ้านและแผนชุมชน

แบบ ผ.๐๒

แบบสำหรับสำหรับองค์กรปกครอง
ส่วนท้องถิ่นดำเนินการ

รายละเอียดโครงการพัฒนา

แผนพัฒนาท้องถิ่น (พ.ศ.๒๕๖๖ - ๒๕๗๐) ฉบับปรับปรุง ครั้งที่ ๑/๒๕๖๖

องค์การบริหารส่วนตำบลน้ำโมง อำเภอบ้านไร่ จังหวัดหนองคาย

ยุทธศาสตร์จังหวัด ๑ ยกระดับมาตรฐาน การผลิต การลงทุน การท่องเที่ยว และการบริการมุ่งสู่ประชาคมอาเซียน

กลยุทธ์ที่ ๑ พัฒนาโครงสร้างพื้นฐานและสิ่งอำนวยความสะดวกเพื่อรองรับเมืองน่าอยู่และประตูสู่อาเซียน

ยุทธศาสตร์ อปท ๑ ยุทธศาสตร์การพัฒนาด้านโครงสร้างพื้นฐานสาธารณูปโภคและสาธารณูปการ

๑.๑ แผนงานเคหะและชุมชน

ที่	โครงการ	วัตถุประสงค์	เป้าหมาย (ผลผลิตของโครงการ)	งบประมาณและที่ผ่านมา					ตัวชี้วัด (KPI)	ผลคาดว่าจะ ได้รับ	หน่วยงาน รับผิดชอบ หลัก
				๒๕๖๖	๒๕๖๗	๒๕๖๘	๒๕๖๙	๒๕๗๐			
๑	โครงการก่อสร้างถนนคอนกรีตเหล็ก หมู่ที่ ๑-๑๓	เพื่อให้ประชาชนได้มีถนนสำหรับการคมนาคมได้อย่างสะดวก	ก่อสร้างถนนคสล.จำนวน ๑๒ แห่งขนาด กว้าง ๐.๐๔ เมตร ยาว ๖๐ เมตร รายละเอียดตามประมาณการ กองช่าง	๒,๐๐๐,๐๐๐	๒,๐๐๐,๐๐๐	๒,๐๐๐,๐๐๐	๒,๐๐๐,๐๐๐	๒,๐๐,๐๐๐	ร้อยละหรือจำนวนครัวเรือนประชาชนที่มีการคมนาคมสะดวกรวดเร็วเพิ่มมากขึ้น	ประชาชนได้รับความสะดวกรวดเร็วในการสัญจรไปมา	กองช่าง
๒	โครงการปรับปรุงซ่อมแซมถนนลูกรัง หมู่ที่ ๑-๑๓	เพื่อให้ประชาชนได้มีถนนสำหรับการคมนาคมได้อย่างสะดวก	จำนวน ๑๒ แห่ง รายละเอียดตามประมาณการ กองช่าง	๒,๐๐๐,๐๐๐	๒,๐๐๐,๐๐๐	๒,๐๐๐,๐๐๐	๒,๐๐๐,๐๐๐	๒,๐๐๐,๐๐๐	ร้อยละหรือจำนวนครัวเรือนประชาชนที่มีการคมนาคมสะดวกรวดเร็วเพิ่มมากขึ้น	ประชาชนได้รับความสะดวกรวดเร็วในการสัญจรไปมา	กองช่าง
๓	โครงการก่อสร้างถนนลูกรัง หมู่ที่ ๑-๑๓	เพื่อให้ประชาชนได้มีถนนสำหรับการคมนาคมได้อย่างสะดวก	จำนวน ๑๒ แห่ง รายละเอียดตามประมาณการ กองช่าง	๒,๐๐๐,๐๐๐	๒,๐๐๐,๐๐๐	๒,๐๐๐,๐๐๐	๒,๐๐๐,๐๐๐	๒,๐๐๐,๐๐๐	ร้อยละหรือจำนวนครัวเรือนประชาชนที่มีการคมนาคมสะดวกรวดเร็วเพิ่มมากขึ้น	ประชาชนได้รับความสะดวกรวดเร็วในการสัญจรไปมา	กองช่าง

รายละเอียดโครงการพัฒนา

แผนพัฒนาท้องถิ่น (พ.ศ.๒๕๖๖ – ๒๕๗๐) ฉบับปรับปรุง ครั้งที่ ๑/๒๕๖๖

องค์การบริหารส่วนตำบลน้ำโมง อำเภอกำแพง จังหวัดหนองคาย

ยุทธศาสตร์จังหวัด ๑ ยกระดับมาตรฐาน การผลิต การลงทุน การท่องเที่ยว และการบริการมุ่งสู่ประชาคมอาเซียน

กลยุทธ์ที่ ๑ พัฒนาโครงสร้างพื้นฐานและสิ่งอำนวยความสะดวกเพื่อรองรับเมืองน่าอยู่และประตูสู่อาเซียน

ยุทธศาสตร์ อปท ๑ ยุทธศาสตร์การพัฒนาด้านโครงสร้างพื้นฐานสาธารณูปโภคและสาธารณูปการ

๑.๑ แผนงานเคหะและชุมชน

ที่	โครงการ	วัตถุประสงค์	เป้าหมาย (ผลผลิตของ โครงการ)	งบประมาณและที่ผ่านมา					ตัวชี้วัด (KPI)	ผลคาดว่าจะได้รับ	หน่วยงาน รับผิดชอบหลัก
				๒๕๖๖	๒๕๖๗	๒๕๖๘	๒๕๖๙	๒๕๗๐			
๔	โครงการก่อสร้างถนนลาดยาง หมู่ที่ ๑-๑๓	เพื่อให้ประชาชนได้มีถนนสำหรับใช้การคมนาคมได้อย่างสะดวก	จำนวน ๑๒ แห่ง รายละเอียดตามประมาณการกองช่าง	๒๐,๐๐๐,๐๐๐	๒๐,๐๐๐,๐๐๐	๒๐,๐๐๐,๐๐๐	๒๐,๐๐๐,๐๐๐	๒๐,๐๐๐,๐๐๐	ร้อยละหรือจำนวนครัวเรือนประชาชนที่มีการคมนาคมสะดวกเร็วเพิ่มมากขึ้น	ประชาชนได้รับความสะดวกรวดเร็วในการสัญจรไปมา	กองช่าง
๕	โครงการก่อสร้างถนนคอนกรีตเสริมเหล็กภายในตำบลน้ำโมง หมู่ที่ ๑-๑๓	เพื่อให้ประชาชนได้มีถนนสำหรับใช้การคมนาคมได้อย่างสะดวก	จำนวน ๑๒ แห่ง รายละเอียดตามประมาณการกองช่าง	๑๐,๐๐๐,๐๐๐	๑๐,๐๐๐,๐๐๐	๑๐,๐๐๐,๐๐๐	๑๐,๐๐๐,๐๐๐	๑๐,๐๐๐,๐๐๐	ร้อยละหรือจำนวนครัวเรือนประชาชนที่มีการคมนาคมสะดวกเร็วเพิ่มมากขึ้น	ประชาชนได้รับความสะดวกรวดเร็วในการสัญจรไปมา	กองช่าง
๖	โครงการก่อสร้างถนนลูกรัง หมู่ที่ ๑-๑๓	เพื่อให้ประชาชนได้มีถนนสำหรับใช้การคมนาคมได้อย่างสะดวก	จำนวน ๑๒ แห่ง รายละเอียดตามประมาณการกองช่าง	๒,๐๐๐,๐๐๐	๒,๐๐๐,๐๐๐	๒,๐๐๐,๐๐๐	๒,๐๐๐,๐๐๐	๒,๐๐๐,๐๐๐	ร้อยละหรือจำนวนครัวเรือนประชาชนที่มีการคมนาคมสะดวกเร็วเพิ่มมากขึ้น	ประชาชนได้รับความสะดวกรวดเร็วในการสัญจรไปมา	กองช่าง

รายละเอียดโครงการพัฒนา

แผนพัฒนาท้องถิ่น (พ.ศ.๒๕๖๖ – ๒๕๗๐) ฉบับปรับปรุง ครั้งที่ ๑/๒๕๖๖

องค์การบริหารส่วนตำบลน้ำโมง อำเภอกำแพง จังหวัดหนองคาย

ยุทธศาสตร์จังหวัด ๑ ยุทธศาสตร์มาตรฐาน การผลิต การลงทุน การท่องเที่ยว และการบริการมุ่งสู่ประชาคมอาเซียน

กลยุทธ์ที่ ๑ พัฒนาโครงสร้างพื้นฐานและสิ่งอำนวยความสะดวกเพื่อรองรับเมืองน่าอยู่และประตูสู่อาเซียน

ยุทธศาสตร์ อปท ๑ ยุทธศาสตร์การพัฒนาด้านโครงสร้างพื้นฐานสาธารณูปโภคและสาธารณูปการ

๑.๑ แผนงานเคหะและชุมชน

ที่	โครงการ	วัตถุประสงค์	เป้าหมาย (ผลผลิตของ โครงการ)	งบประมาณและที่ผ่านมา					ตัวชี้วัด (KPI)	ผลคาดว่าจะได้รับ	หน่วยงาน รับผิดชอบหลัก
				๒๕๖๖	๒๕๖๗	๒๕๖๘	๒๕๖๙	๒๕๗๐			
๗	โครงการก่อสร้างถนน ลูกรังเพื่อการเกษตร หมู่ ที่ ๑-๑๓	เพื่อให้ประชาชนได้มี ถนนสำหรับการใช้การ คมนาคมได้อย่าง สะดวก	จำนวน ๑๒ แห่ง รายละเอียดตามประมาณ การก่อสร้าง	๒,๐๐๐,๐๐๐	๒,๐๐๐,๐๐๐	๒,๐๐๐,๐๐๐	๒,๐๐๐,๐๐๐	๒,๐๐๐,๐๐๐	ร้อยละหรือจำนวนครัวเรือน ประชาชนที่มีการคมนาคม สะดวกเร็วเพิ่มมากขึ้น	ประชาชนได้รับความ สะดวกเร็วในการ สัญจรไปมา	กองช่าง
๘	โครงการก่อสร้างถนน คอนกรีตเสริมเหล็กเพื่อ การเกษตร หมู่ที่ ๑-๑๓	เพื่อให้ประชาชนได้มี ถนนสำหรับการใช้การ คมนาคมได้อย่าง สะดวก	จำนวน ๑๒ แห่ง รายละเอียดตามประมาณ การก่อสร้าง	๒,๐๐๐,๐๐๐	๒,๐๐๐,๐๐๐	๒,๐๐๐,๐๐๐	๒,๐๐๐,๐๐๐	๒,๐๐๐,๐๐๐	ร้อยละหรือจำนวนครัวเรือน ประชาชนที่มีการคมนาคม สะดวกเร็วเพิ่มมากขึ้น	ประชาชนได้รับความ สะดวกเร็วในการ สัญจรไปมา	กองช่าง
๙	โครงการปรับปรุง ซ่อมแซมถนนลาดยาง หมู่ที่ ๑-๑๓	เพื่อให้ประชาชนได้มี ถนนสำหรับการใช้การ คมนาคมได้อย่าง สะดวก	จำนวน ๑๒ แห่ง รายละเอียดตามประมาณ การก่อสร้าง	๒,๐๐๐,๐๐๐	๒,๐๐๐,๐๐๐	๒,๐๐๐,๐๐๐	๒,๐๐๐,๐๐๐	๒,๐๐๐,๐๐๐	ร้อยละหรือจำนวนครัวเรือน ประชาชนที่มีการคมนาคม สะดวกเร็วเพิ่มมากขึ้น	ประชาชนได้รับความ สะดวกเร็วในการ สัญจรไปมา	กองช่าง
๑๐	โครงการก่อสร้างลาน อเนกประสงค์ หมู่ที่ ๑- ๑๓ และอบต.น้ำโมง	เพื่อให้ประชาชนจัด กิจกรรมต่างๆให้เกิด ประโยชน์	จำนวน ๑๓ แห่ง รายละเอียดตามประมาณ การก่อสร้าง	๒,๐๐๐,๐๐๐	๒,๐๐๐,๐๐๐	๒,๐๐๐,๐๐๐	๒,๐๐๐,๐๐๐	๒,๐๐๐,๐๐๐	จำนวนครัวเรือนมีลาน อเนกประสงค์ได้ใช้งาน	ประชาชนมีลาน อเนกประสงค์ได้ใช้งาน	กองช่าง

รายละเอียดโครงการพัฒนา

แผนพัฒนาท้องถิ่น (พ.ศ.๒๕๖๖ – ๒๕๗๐) ฉบับปรับปรุง ครั้งที่ ๑/๒๕๖๖

องค์การบริหารส่วนตำบลน้ำโมง อำเภอกำป้อ จังหวัดหนองคาย

ยุทธศาสตร์จังหวัด ๑ ยกระดับมาตรฐาน การผลิต การลงทุน การท่องเที่ยว และการบริการมุ่งสู่ประชาคมอาเซียน

กลยุทธ์ที่ ๑ พัฒนาโครงสร้างพื้นฐานและสิ่งอำนวยความสะดวกเพื่อรองรับเมืองน่าอยู่และประตูสู่อาเซียน

ยุทธศาสตร์ อปท ๑ ยุทธศาสตร์การพัฒนาด้านโครงสร้างพื้นฐานสาธารณูปโภคและสาธารณูปการ

๑.๑ แผนงานเคหะและชุมชน

ที่	โครงการ	วัตถุประสงค์	เป้าหมาย (ผลผลิตของ โครงการ)	งบประมาณและที่ผ่านมา					ตัวชี้วัด (KPI)	ผลคาดว่าจะได้รับ	หน่วยงาน รับผิดชอบหลัก
				๒๕๖๖	๒๕๖๗	๒๕๖๘	๒๕๖๙	๒๕๗๐			
๑๑	โครงการปรับปรุง ซ่อมแซมต่อเติมอาคาร สำนักงาน	เพื่อปรับปรุงอาคาร สำนักงาน อบต.น้ำโมง ให้ใช้งานได้อย่างมี คุณภาพ	จำนวน ๑ แห่ง รายละเอียดตาม ประมาณการกองช่าง	๒,๐๐๐,๐๐๐	๒,๐๐๐,๐๐๐	๒,๐๐๐,๐๐๐	๒,๐๐๐,๐๐๐	๒,๐๐๐,๐๐๐	จำนวนอาคารสำนักงาน ให้คณะผู้บริหารเจ้าหน้าที่ ได้มีอาคารใช้ได้อย่างมี คุณภาพ	คณะผู้บริหารเจ้าหน้าที่ ได้มีอาคารสำนักงาน อบต.น้ำโมง ให้ใช้งาน ได้อย่างมีคุณภาพ	สป.,กองช่าง
๑๒	โครงการปรับปรุง ซ่อมแซมต่อเติมอาคาร อเนกประสงค์เพื่อการ เรียนรู้	เพื่อปรับปรุงอาคาร อเนกประสงค์ ให้ใช้งาน ได้อย่างมีคุณภาพ	จำนวน ๑ แห่ง รายละเอียดตาม ประมาณการกองช่าง	๕๐๐,๐๐๐	๕๐๐,๐๐๐	๕๐๐,๐๐๐	๕๐๐,๐๐๐	๕,๐๐๐,๐๐๐	จำนวนอาคารสำนักงาน ให้คณะผู้บริหารเจ้าหน้าที่ ได้มีอาคารใช้ได้อย่างมี คุณภาพ	คณะผู้บริหารเจ้าหน้าที่ ได้มีอาคาร อเนกประสงค์ อบต.น้ำ โมง ให้ใช้งานได้อย่างมี คุณภาพ	กองการศึกษา
๑๓	โครงการปรับปรุง ซ่อมแซมต่อเติมห้องกอง ช่าง	เพื่อปรับปรุงอาคาร สำนักงาน อบต.น้ำโมง ให้ใช้งานได้อย่างมี คุณภาพ	จำนวน ๑ แห่ง รายละเอียดตาม ประมาณการกองช่าง	๕๐๐,๐๐๐	๕๐๐,๐๐๐	๕๐๐,๐๐๐	๕๐๐,๐๐๐	๕,๐๐๐๐,๐๐๐	จำนวนอาคารสำนักงาน ให้คณะผู้บริหารเจ้าหน้าที่ ได้มีอาคารใช้ได้อย่างมี คุณภาพ	กองช่างได้มีอาคาร สำนักงาน อบต.น้ำโมง ให้ใช้งานได้อย่างมี คุณภาพ	กองช่าง
๑๔	โครงการปรับปรุง ซ่อมแซมต่อเติมอาคาร ศูนย์พัฒนาเด็กเล็ก อบต. น้ำโมง	เพื่อปรับปรุงอาคาร สำนักงาน อบต.น้ำโมง ให้ใช้งานได้อย่างมี คุณภาพ	จำนวน ๑ แห่ง รายละเอียดตาม ประมาณการกองช่าง	๕๐๐,๐๐๐	๕๐๐,๐๐๐	๕๐๐,๐๐๐	๕๐๐,๐๐๐	๕,๐๐๐,๐๐๐	จำนวนอาคารสำนักงาน ให้คณะผู้บริหารเจ้าหน้าที่ ได้มีอาคารใช้ได้อย่างมี คุณภาพ	เด็กเล็กได้มีอาคาร สำนักงาน อบต.น้ำโมง ให้ใช้งานได้อย่างมี คุณภาพ	กองการศึกษา

รายละเอียดโครงการพัฒนา

แผนพัฒนาท้องถิ่น (พ.ศ.๒๕๖๖ - ๒๕๗๐)ฉบับปรับปรุง ครั้งที่ ๑/๒๕๖๖

องค์การบริหารส่วนตำบลน้ำโมง อำเภอบ้านไร่ จังหวัดหนองคาย

ยุทธศาสตร์จังหวัด ๑ ยกระดับมาตรฐาน การผลิต การลงทุน การท่องเที่ยว และการบริการมุ่งสู่ประชาคมอาเซียน

กลยุทธ์ที่ ๑ พัฒนาโครงสร้างพื้นฐานและสิ่งอำนวยความสะดวกเพื่อรองรับเมืองน่าอยู่และประตูอาเซียน

ยุทธศาสตร์ อปท ๑ ยุทธศาสตร์การพัฒนาด้านโครงสร้างพื้นฐานสาธารณูปโภคและสาธารณูปการ

๑.๑ แผนงานเคหะและชุมชน

ที่	โครงการ	วัตถุประสงค์	เป้าหมาย (ผลผลิตของ โครงการ)	งบประมาณและที่ผ่านมา					ตัวชี้วัด (KPI)	ผลคาดว่าจะได้รับ	หน่วยงาน รับผิดชอบหลัก
				๒๕๖๖	๒๕๖๗	๒๕๖๘	๒๕๖๙	๒๕๗๐			
๑๕	โครงการปรับปรุง ซ่อมแซมถนน คสล. หมู่ ที่๑-๑๓	เพื่อให้ประชาชนได้มี ถนนสำหรับใช้การ คมนาคมได้อย่าง สะดวก	จำนวน ๑๒ แห่ง รายละเอียดตาม ประมาณการกองช่าง	๒,๐๐๐,๐๐๐	๒,๐๐๐,๐๐๐	๒,๐๐๐,๐๐๐	๒,๐๐๐,๐๐๐	๒,๐๐๐,๐๐๐	ร้อยละหรือจำนวน ครัวเรือน ประชาชนที่มีการ คมนาคมสะดวก รวดเร็วเพิ่มมากขึ้น	ประชาชนได้รับความ สะดวกรวดเร็วในการ สัญจรไปมา	กองช่าง
๑๖	โครงการก่อสร้างเตาเผา ศพ หมู่ที่ ๑๒ บ้านท่า แดง	เพื่อให้ประชาชนที่ เสียชีวิตได้มีเตาเผาศพ ใช้	จำนวน ๑ แห่ง รายละเอียดตาม ประมาณการกองช่าง	๕๐๐,๐๐๐	๕๐๐,๐๐๐	๕๐๐,๐๐๐	๕๐๐,๐๐๐	๕๐๐,๐๐๐	จำนวนเตาเผาศพ ได้มีเตาเผาศพได้ ใช้	ประชาชนที่เสียชีวิตได้ มีเตาเผาศพใช้ในการ จาปนกิจศพ	กองช่าง
๑๗	โครงการก่อสร้าง หอประชุมอนกประสงค์ อบต.น้ำโมง	เพื่อให้ประชาชนได้ใช้ หอประชุม อเนกประสงค์ อบต.น้ำ โมง ให้ใช้งานได้อย่างมี คุณภาพ	จำนวน ๑ แห่ง รายละเอียดตาม ประมาณการกองช่าง	๓,๐๐๐,๐๐๐	๓,๐๐๐,๐๐๐	๓,๐๐๐,๐๐๐	๓,๐๐๐,๐๐๐	๓,๐๐๐,๐๐๐	จำนวนหอประชุม อเนกประสงค์ได้มี อาคารใช้ได้อย่างมี คุณภาพ	ประชาชนได้ใช้ หอประชุม อเนกประสงค์ อบต.น้ำ โมง ให้ใช้งานได้อย่างมี คุณภาพ	สำนักปลัด
๑๘	โครงการก่อสร้างก่อสร้าง รั้วกำแพงศูนย์พัฒนาเด็ก เล็ก พร้อมป้ายโครงการ อบต.น้ำโมง	เพื่อบอกอาณาเขตของ ศูนย์และป้องกัน อันตรายของเด็กเล็ก	จำนวน ๑ แห่ง รายละเอียดตาม ประมาณการกองช่าง	๕,๐๐๐,๐๐๐	๕,๐๐๐,๐๐๐	๕,๐๐๐,๐๐๐	๕,๐๐๐,๐๐๐	๕,๐๐๐,๐๐๐	จำนวนรั้วศูนย์ พัฒนาเด็กเล็กได้ ใช้ได้อย่างมี คุณภาพ	บอกอาณาเขตของศูนย์ และป้องกันอันตราย ของเด็กเล็ก	กองการศึกษา

รายละเอียดโครงการพัฒนา

แผนพัฒนาท้องถิ่น (พ.ศ.๒๕๖๖ – ๒๕๗๐) ฉบับปรับปรุง ครั้งที่ ๑/๒๕๖๖

องค์การบริหารส่วนตำบลน้ำโมง อำเภอบ้านไร่ จังหวัดหนองคาย

ยุทธศาสตร์จังหวัด ๑ ยกระดับมาตรฐาน การผลิต การลงทุน การท่องเที่ยว และการบริการมุ่งสู่ประชาคมอาเซียน

กลยุทธ์ที่ ๑ พัฒนาโครงสร้างพื้นฐานและสิ่งอำนวยความสะดวกเพื่อรองรับเมือมน้ำโมงและประตูสู่อเซียน

ยุทธศาสตร์ อปท ๑ ยุทธศาสตร์การพัฒนาด้านโครงสร้างพื้นฐานสาธารณูปโภคและสาธารณูปการ

๑.๑ แผนงานเคหะและชุมชน

ที่	โครงการ	วัตถุประสงค์	เป้าหมาย (ผลผลิตของ โครงการ)	งบประมาณและที่ผ่านมา					ตัวชี้วัด (KPI)	ผลคาดว่าจะ ได้รับ	หน่วยงาน รับผิดชอบหลัก
				๒๕๖๖	๒๕๖๗	๒๕๖๘	๒๕๖๙	๒๕๗๐			
๑๙	โครงการปรับปรุง ภูมิทัศน์หน้าศูนย์พัฒนาเด็ก เล็ก อปท.น้ำโมง	เพื่อปรับปรุงภูมิทัศน์หน้าศูนย์พัฒนาเด็ก เล็ก อปท.น้ำโมง ให้ใช้งานได้อย่างมี คุณภาพ	จำนวน ๑ แห่ง รายละเอียดตาม ประมาณการกองช่าง	๒,๐๐๐,๐๐๐	๒,๐๐๐,๐๐๐	๒,๐๐๐,๐๐๐	๒,๐๐๐,๐๐๐	๒,๐๐๐,๐๐๐	จำนวนอาคาร สำนักงานให้คณะ ผู้บริหารเจ้าหน้าที่ ได้มีอาคารใช้ได้ อย่างมีคุณภาพ	ได้มีภูมิทัศน์ได้ สวยงาม	กองการศึกษา
๒๐	โครงการปรับปรุง ภูมิทัศน์หน้าอาคาร อเนกประสงค์ อปท.น้ำโมง	เพื่อปรับปรุงภูมิทัศน์หน้าอาคาร อเนกประสงค์ ให้ใช้งานได้อย่างมีคุณภาพ	จำนวน ๑ แห่ง รายละเอียดตาม ประมาณการกองช่าง	๕๐๐,๐๐๐	๕๐๐,๐๐๐	๕๐๐,๐๐๐	๕๐๐,๐๐๐	๕๐๐,๐๐๐	จำนวนอาคาร สำนักงานให้คณะ ผู้บริหารเจ้าหน้าที่ ได้มีอาคารใช้ได้ อย่างมีคุณภาพ	เพื่อความงามให้ สิ่งแวดล้อมน่าอยู่	กองการศึกษา
๒๑	โครงการปรับปรุง ภูมิทัศน์หน้า สำนักงาน อปท.น้ำ โมง	เพื่อปรับปรุงภูมิทัศน์หน้า อปท.น้ำโมง ให้ ใช้งานได้อย่างมีคุณภาพ	จำนวน ๑ แห่ง รายละเอียดตาม ประมาณการกองช่าง	๕๐๐,๐๐๐	๕๐๐,๐๐๐	๕๐๐,๐๐๐	๕๐๐,๐๐๐	๕๐๐,๐๐๐	จำนวนอาคาร สำนักงานให้คณะ ผู้บริหารเจ้าหน้าที่ ได้มีอาคารใช้ได้ อย่างมีคุณภาพ	เพื่อความงามให้ สิ่งแวดล้อมน่าอยู่	สำนักปลัด
๒๒	โครงการก่อสร้าง ลานกีฬาเด็กเล่น พร้อมอุปกรณ์ เครื่องเล่น กลางแจ้ง	เพื่อให้เด็กเล็กได้มีเครื่องเล่นยามพักเที่ยง ให้ใช้งานได้อย่างมีคุณภาพ	จำนวน ๑ แห่ง รายละเอียดตาม ประมาณการกองช่าง	๕๐๐,๐๐๐	๕๐๐,๐๐๐	๕๐๐,๐๐๐	๕๐๐,๐๐๐	๕๐๐,๐๐๐	จำนวนอาคาร สำนักงานให้คณะ ผู้บริหารเจ้าหน้าที่ ได้มีอาคารใช้ได้ อย่างมีคุณภาพ	เด็กได้มีสนามเด็กเล่น และสถานที่ออกกำลังกาย	กองการศึกษา

รายละเอียดโครงการพัฒนา

แผนพัฒนาท้องถิ่น (พ.ศ.๒๕๖๖ - ๒๕๗๐) ฉบับปรับปรุง ครั้งที่ ๑/๒๕๖๖

องค์การบริหารส่วนตำบลน้ำโมง อำเภอบ้านดง จังหวัดหนองคาย

ยุทธศาสตร์จังหวัด ๑ ยุทธศาสตร์มาตรฐาน การผลิต การลงทุน การท่องเที่ยว และการบริการมุ่งสู่ประชาคมอาเซียน

กลยุทธ์ที่ ๑ พัฒนาโครงสร้างพื้นฐานและสิ่งอำนวยความสะดวกเพื่อรองรับเมืองน่าอยู่และประตูสู่อาเซียน

ยุทธศาสตร์ อปท ๑ ยุทธศาสตร์การพัฒนาด้านโครงสร้างพื้นฐานสาธารณูปโภคและสาธารณูปการ

๑.๑ แผนงานเคหะและชุมชน

๒๓	โครงการก่อสร้างถนนคอนกรีตเสริมเหล็ก หมู่ที่ ๑๒	เพื่อให้ประชาชนได้มีถนนสำหรับการคมนาคมได้อย่างสะดวก	จำนวน ๑ แห่ง รายละเอียดตาม ประมาณการกองช่าง	๑,๐๐๐,๐๐๐	๑,๐๐๐,๐๐๐	๑,๐๐๐,๐๐๐	๑,๐๐๐,๐๐๐	๑,๐๐๐,๐๐๐	ร้อยละหรือจำนวน ครัวเรือนประชาชนที่มี การคมนาคมสะดวก รวดเร็วเพิ่มมากขึ้น	ประชาชนได้รับ ความสะดวกรวดเร็วใน การ สัญจรไปมา	กองช่าง
๒๔	โครงการก่อสร้างถนนคอนกรีตเสริมเหล็ก หมู่ที่ ๑๓	เพื่อให้ประชาชนได้มีถนนสำหรับการคมนาคมได้อย่างสะดวก	จำนวน ๑ แห่ง รายละเอียดตาม ประมาณการกองช่าง	๑,๐๐๐,๐๐๐	๑,๐๐๐,๐๐๐	๑,๐๐๐,๐๐๐	๑,๐๐๐,๐๐๐	๑,๐๐๐,๐๐๐	ร้อยละหรือจำนวน ครัวเรือนประชาชนที่มี การคมนาคมสะดวก รวดเร็วเพิ่มมากขึ้น	ประชาชนได้รับ ความสะดวกรวดเร็วใน การ สัญจรไปมา	กองช่าง
๒๕	โครงการก่อสร้างถนนคอนกรีตเสริมเหล็ก หมู่ที่ ๔	เพื่อให้ประชาชนได้มีถนนสำหรับการคมนาคมได้อย่างสะดวก	จำนวน ๑ แห่ง รายละเอียดตาม ประมาณการกองช่าง	๑,๐๐๐,๐๐๐	๑,๐๐๐,๐๐๐	๑,๐๐๐,๐๐๐	๑,๐๐๐,๐๐๐	๑,๐๐๐,๐๐๐	ร้อยละหรือจำนวน ครัวเรือนประชาชนที่มี การคมนาคมสะดวก รวดเร็วเพิ่มมากขึ้น	ประชาชนได้รับ ความสะดวกรวดเร็วใน การ สัญจรไปมา	กองช่าง
๒๖	โครงการก่อสร้างถนนคอนกรีตเสริมเหล็ก หมู่ที่ ๕	เพื่อให้ประชาชนได้มีถนนสำหรับการคมนาคมได้อย่างสะดวก	จำนวน ๑ แห่ง รายละเอียดตาม ประมาณการกองช่าง	๑,๐๐๐,๐๐๐	๑,๐๐๐,๐๐๐	๑,๐๐๐,๐๐๐	๑,๐๐๐,๐๐๐	๑,๐๐๐,๐๐๐	ร้อยละหรือจำนวน ครัวเรือนประชาชนที่มี การคมนาคมสะดวก รวดเร็วเพิ่มมากขึ้น	ประชาชนได้รับ ความสะดวกรวดเร็วใน การ สัญจรไปมา	กองช่าง

รายละเอียดโครงการพัฒนา

แผนพัฒนาท้องถิ่น (พ.ศ.๒๕๖๖ - ๒๕๗๐) ฉบับปรับปรุง ครั้งที่ ๑/๒๕๖๖

องค์การบริหารส่วนตำบลน้ำโมง อำเภอกำแพง จังหวัดหนองคาย

ยุทธศาสตร์จังหวัด ๑ ยุทธศาสตร์มาตรฐาน การผลิต การลงทุน การท่องเที่ยว และการบริการมุ่งสู่ประชาคมอาเซียน

กลยุทธ์ที่ ๑ พัฒนาโครงสร้างพื้นฐานและสิ่งอำนวยความสะดวกเพื่อรองรับเมืองน่าอยู่และประตูสู่อาเซียน

ยุทธศาสตร์ อปท ๑ ยุทธศาสตร์การพัฒนาด้านโครงสร้างพื้นฐานสาธารณูปโภคและสาธารณูปการ

๑.๑ แผนงานเคหะและชุมชน

๒๗	โครงการก่อสร้างถนนคอนกรีตเสริมเหล็ก หมู่ที่ ๖	เพื่อให้ประชาชนได้มีถนนสำหรับใช้การคมนาคมได้อย่างสะดวก	จำนวน ๑ แห่ง รายละเอียดตาม ประมาณการกองช่าง	๑,๐๐๐,๐๐๐	๑,๐๐๐,๐๐๐	๑,๐๐๐,๐๐๐	๑,๐๐๐,๐๐๐	๑,๐๐๐,๐๐๐	ร้อยละหรือจำนวน ครัวเรือนประชาชนที่มี การคมนาคมสะดวก รวดเร็วเพิ่มมากขึ้น	ประชาชนได้รับ ความสะดวก รวดเร็วในการ สัญจรไปมา	กองช่าง
๒๘	โครงการก่อสร้างถนนคอนกรีตเสริมเหล็ก หมู่ที่ ๙	เพื่อให้ประชาชนได้มีถนนสำหรับใช้การคมนาคมได้อย่างสะดวก	จำนวน ๑ แห่ง รายละเอียดตาม ประมาณการกองช่าง	๑,๐๐๐,๐๐๐	๑,๐๐๐,๐๐๐	๑,๐๐๐,๐๐๐	๑,๐๐๐,๐๐๐	๑,๐๐๐,๐๐๐	ร้อยละหรือจำนวน ครัวเรือนประชาชนที่มี การคมนาคมสะดวก รวดเร็วเพิ่มมากขึ้น	ประชาชนได้รับ ความสะดวก รวดเร็วในการ สัญจรไปมา	กองช่าง
๒๙	โครงการก่อสร้างถนนคอนกรีตเสริมเหล็ก หมู่ที่ ๑	เพื่อให้ประชาชนได้มีถนนสำหรับใช้การคมนาคมได้อย่างสะดวก	จำนวน ๑ แห่ง รายละเอียดตาม ประมาณการกองช่าง	๑,๐๐๐,๐๐๐	๑,๐๐๐,๐๐๐	๑,๐๐๐,๐๐๐	๑,๐๐๐,๐๐๐	๑,๐๐๐,๐๐๐	ร้อยละหรือจำนวน ครัวเรือนประชาชนที่มี การคมนาคมสะดวก รวดเร็วเพิ่มมากขึ้น	ประชาชนได้รับ ความสะดวก รวดเร็วในการ สัญจรไปมา	กองช่าง
๓๐	โครงการก่อสร้างถนนคอนกรีตเสริมเหล็ก หมู่ที่ ๗	เพื่อให้ประชาชนได้มีถนนสำหรับใช้การคมนาคมได้อย่างสะดวก	จำนวน ๑ แห่ง รายละเอียดตาม ประมาณการกองช่าง	๑,๐๐๐,๐๐๐	๑,๐๐๐,๐๐๐	๑,๐๐๐,๐๐๐	๑,๐๐๐,๐๐๐	๑,๐๐๐,๐๐๐	ร้อยละหรือจำนวน ครัวเรือนประชาชนที่มี การคมนาคมสะดวก รวดเร็วเพิ่มมากขึ้น	ประชาชนได้รับ ความสะดวก รวดเร็วในการ สัญจรไปมา	กองช่าง

รายละเอียดโครงการพัฒนา
แผนพัฒนาท้องถิ่น (พ.ศ.๒๕๖๖ - ๒๕๗๐) ฉบับปรับปรุง ครั้งที่ ๑/๒๕๖๖

องค์การบริหารส่วนตำบลน้ำโมง อำเภอบ้านฝาง จังหวัดหนองคาย

ยุทธศาสตร์จังหวัด ๑ ยกระดับมาตรฐาน การผลิต การลงทุน การท่องเที่ยว และการบริการมุ่งสู่ประชาคมอาเซียน

กลยุทธ์ที่ ๑ พัฒนาโครงสร้างพื้นฐานและสิ่งอำนวยความสะดวกเพื่อรองรับเมืองน่าอยู่และประตูสู่อาเซียน

ยุทธศาสตร์ อปท ๑ ยุทธศาสตร์การพัฒนาด้านโครงสร้างพื้นฐานสาธารณูปโภคและสาธารณูปการ

๑.๑ แผนงานเคหะและชุมชน

ที่	โครงการ	วัตถุประสงค์	เป้าหมาย (ผลผลิตของโครงการ)	งบประมาณและที่ผ่านมา					ตัวชี้วัด (KPI)	ผลคาดว่าจะ ได้รับ	หน่วยงาน รับผิดชอบ หลัก
				๒๕๖๖	๒๕๖๗	๒๕๖๘	๒๕๖๙	๒๕๗๐			
๓๑	โครงการปรับปรุง ซ่อมแซมถนนลูกรัง หมู่ที่ ๖	เพื่อให้ประชาชนได้มี ถนนสำหรับการใช้การ คมนาคมได้อย่าง สะดวก	จำนวน ๑ แห่ง รายละเอียดตามประมาณการ กองช่าง	๑,๐๐๐,๐๐๐	๑,๐๐๐,๐๐๐	๑,๐๐๐,๐๐๐	๑,๐๐๐,๐๐๐	๑,๐๐๐,๐๐๐	ร้อยละหรือจำนวน ครัวเรือนประชาชนที่มี การคมนาคมสะดวก รวดเร็วเพิ่มมากขึ้น	ประชาชนได้รับ ความสะดวก รวดเร็วในการ สัญจรไปมา	กองช่าง
๓๒	โครงการปรับปรุง ซ่อมแซมถนนลูกรัง หมู่ที่ ๙	เพื่อให้ประชาชนได้มี ถนนสำหรับการใช้การ คมนาคมได้อย่าง สะดวก	จำนวน ๑ แห่ง รายละเอียดตามประมาณการ กองช่าง	๑,๐๐๐,๐๐๐	๑,๐๐๐,๐๐๐	๑,๐๐๐,๐๐๐	๑,๐๐๐,๐๐๐	๑,๐๐๐,๐๐๐	ร้อยละหรือจำนวน ครัวเรือนประชาชนที่มี การคมนาคมสะดวก รวดเร็วเพิ่มมากขึ้น	ประชาชนได้รับ ความสะดวก รวดเร็วในการ สัญจรไปมา	กองช่าง
๓๓	โครงการปรับปรุง ซ่อมแซมถนนลูกรัง หมู่ที่ ๑๒	เพื่อให้ประชาชนได้มี ถนนสำหรับการใช้การ คมนาคมได้อย่าง สะดวก	จำนวน ๑ แห่ง รายละเอียดตามประมาณการ กองช่าง	๑,๐๐๐,๐๐๐	๑,๐๐๐,๐๐๐	๑,๐๐๐,๐๐๐	๑,๐๐๐,๐๐๐	๑,๐๐๐,๐๐๐	ร้อยละหรือจำนวน ครัวเรือนประชาชนที่มี การคมนาคมสะดวก รวดเร็วเพิ่มมากขึ้น	ประชาชนได้รับ ความสะดวก รวดเร็วในการ สัญจรไปมา	กองช่าง
๓๔	โครงการปรับปรุง ซ่อมแซมถนนลูกรัง หมู่ที่ ๑๓	เพื่อให้ประชาชนได้มี ถนนสำหรับการใช้การ คมนาคมได้อย่าง สะดวก	จำนวน ๑ แห่ง รายละเอียดตามประมาณการ กองช่าง	๑,๐๐๐,๐๐๐	๑,๐๐๐,๐๐๐	๑,๐๐๐,๐๐๐	๑,๐๐๐,๐๐๐	๑,๐๐๐,๐๐๐	ร้อยละหรือจำนวน ครัวเรือนประชาชนที่มี การคมนาคมสะดวก รวดเร็วเพิ่มมากขึ้น	ประชาชนได้รับ ความสะดวก รวดเร็วในการ สัญจรไปมา	กองช่าง
๓๕	โครงการขุดร่อง ระบายน้ำและวาง ท่อระบายน้ำ ตำบล น้ำโมง	เพื่อให้ไม่เกิดน้ำท่วม ขัง	ตำบลน้ำโมง รายละเอียดตามประมาณการ กองช่าง	๑,๐๐๐,๐๐๐	๑,๐๐๐,๐๐๐	๑,๐๐๐,๐๐๐	๑,๐๐๐,๐๐๐	๑,๐๐๐,๐๐๐	ร้อยละหรือจำนวน ครัวเรือนประชาชนที่ไม่ เกิดน้ำท่วมขัง	ประชาชนไม่เกิด ปัญหาน้ำท่วมขัง	กองช่าง

รายละเอียดโครงการพัฒนา

แผนพัฒนาท้องถิ่น (พ.ศ.๒๕๖๖ - ๒๕๗๐) ฉบับปรับปรุง ครั้งที่ ๑/๒๕๖๖

องค์การบริหารส่วนตำบลน้ำโมง อำเภอบ้านไร่ จังหวัดหนองคาย

ยุทธศาสตร์จังหวัด ๑ ยกระดับมาตรฐาน การผลิต การลงทุน การท่องเที่ยว และการบริการมุ่งสู่ประชาคมอาเซียน

กลยุทธ์ที่ ๑ พัฒนาโครงสร้างพื้นฐานและสิ่งอำนวยความสะดวกเพื่อรองรับเมืองนำอยู่และประตูสู่อาเซียน

ยุทธศาสตร์ อปท ๑ ยุทธศาสตร์การพัฒนาด้านโครงสร้างพื้นฐานสาธารณูปโภคและสาธารณูปการ

๑.๑ แผนงานเคหะและชุมชน

ที่	โครงการ	วัตถุประสงค์	เป้าหมาย (ผลผลิตของ โครงการ)	งบประมาณและที่ผ่านมา					ตัวชี้วัด (KPI)	ผลคาดว่าจะ ได้รับ	หน่วยงาน รับผิดชอบ หลัก
				๒๕๖๖	๒๕๖๗	๒๕๖๘	๒๕๖๙	๒๕๗๐			
๓๖	ปรับปรุงทางลูกรังเป็น ทางผิวจราจรลาดยาง แบบ Cape seal กว้าง ๕ ม. ไม่มีไหล่ทาง จาก บ.หนองแวง หมู่ ๗ - บ.ดอนเมือง หมู่ ๓	เพื่อให้ประชาชนได้มี ถนนสำหรับการใช้การ คมนาคมได้อย่าง สะดวก	จำนวน ๑ แห่ง รายละเอียดตาม ประมาณการกอง ช่าง/นพค.๒๕ สนภ.๒ นทพ.	๑,๐๐๐,๐๐๐	๑,๐๐๐,๐๐๐	๑,๐๐๐,๐๐๐	๑,๐๐๐,๐๐๐	๑,๐๐๐,๐๐๐	ร้อยละหรือจำนวน ครัวเรือนประชาชนที่ มีการคมนาคมสะดวก รวดเร็วเพิ่มมากขึ้น	ประชาชนได้รับ ความสะดวก รวดเร็วในการ สัญจรไปมา	กองช่าง/ นพค.๒๕ สนภ.๒ นทพ.
๓๗	ซ่อมทางผิวจราจรลูกรัง กว้าง ๕ ม. จาก บ.หนอง แวง หมู่ ๗ - บ.ดอนเมือง หมู่ ๓	เพื่อให้ประชาชนได้มี ถนนสำหรับการใช้การ คมนาคมได้อย่าง สะดวก	จำนวน ๑ แห่ง รายละเอียดตาม ประมาณการกอง ช่าง/นพค.๒๕ สนภ.๒ นทพ.	๑,๐๐๐,๐๐๐	๑,๐๐๐,๐๐๐	๑,๐๐๐,๐๐๐	๑,๐๐๐,๐๐๐	๑,๐๐๐,๐๐๐	ร้อยละหรือจำนวน ครัวเรือนประชาชนที่ มีการคมนาคมสะดวก รวดเร็วเพิ่มมากขึ้น	ประชาชนได้รับ ความสะดวก รวดเร็วในการ สัญจรไปมา	กองช่าง/ นพค.๒๕ สนภ.๒ นทพ.
๓๘	ซ่อมทางผิวจราจรลูกรัง กว้าง ๕ ม. จาก บ.สว่าง หมู่ ๑๐ - บ.หนองแวง หมู่ ๗	เพื่อให้ประชาชนได้มี ถนนสำหรับการใช้การ คมนาคมได้อย่าง สะดวก	จำนวน ๑ แห่ง รายละเอียดตาม ประมาณการกอง ช่าง/นพค.๒๕ สนภ.๒ นทพ.	๑,๐๐๐,๐๐๐	๑,๐๐๐,๐๐๐	๑,๐๐๐,๐๐๐	๑,๐๐๐,๐๐๐	๑,๐๐๐,๐๐๐	ร้อยละหรือจำนวน ครัวเรือนประชาชนที่ มีการคมนาคมสะดวก รวดเร็วเพิ่มมากขึ้น	ประชาชนได้รับ ความสะดวก รวดเร็วในการ สัญจรไปมา	กองช่าง/ นพค.๒๕ สนภ.๒ นทพ.
๔๙	ซ่อมทางผิวจราจรลูกรัง กว้าง ๕ ม. จาก บ.หนอง แวง หมู่ ๗ - บ.สว่าง หมู่ ๑๐	เพื่อให้ประชาชนได้มี ถนนสำหรับการใช้การ คมนาคมได้อย่าง สะดวก	จำนวน ๑ แห่ง รายละเอียดตาม ประมาณการกอง ช่าง/นพค.๒๕ สนภ.๒ นทพ.	๑,๐๐๐,๐๐๐	๑,๐๐๐,๐๐๐	๑,๐๐๐,๐๐๐	๑,๐๐๐,๐๐๐	๑,๐๐๐,๐๐๐	ร้อยละหรือจำนวน ครัวเรือนประชาชนที่ มีการคมนาคมสะดวก รวดเร็วเพิ่มมากขึ้น	ประชาชนได้รับ ความสะดวก รวดเร็วในการ สัญจรไปมา	กองช่าง/ นพค.๒๕ สนภ.๒ นทพ.

รายละเอียดโครงการพัฒนา

แผนพัฒนาท้องถิ่น (พ.ศ.๒๕๖๖ – ๒๕๗๐) ฉบับปรับปรุง ครั้งที่ ๑/๒๕๖๖

องค์การบริหารส่วนตำบลน้ำโมง อำเภอบ้านไร่ จังหวัดหนองคาย

ยุทธศาสตร์จังหวัด ๑ ยุทธศาสตร์มาตรฐาน การผลิต การลงทุน การท่องเที่ยว และการบริการมุ่งสู่ประชาคมอาเซียน

กลยุทธ์ที่ ๑ พัฒนาโครงสร้างพื้นฐานและสิ่งอำนวยความสะดวกเพื่อรองรับเมืองน่าอยู่และประตูสู่อาเซียน

ยุทธศาสตร์ อปท ๑ ยุทธศาสตร์การพัฒนาด้านโครงสร้างพื้นฐานสาธารณูปโภคและสาธารณูปการ

๑.๑ แผนงานเคหะและชุมชน

ที่	โครงการ	วัตถุประสงค์	เป้าหมาย (ผลผลิตของโครงการ)	งบประมาณและที่ผ่านมา					ตัวชี้วัด (KPI)	ผลคาดว่าจะ ได้รับ	หน่วยงาน รับผิดชอบ หลัก
				๒๕๖๖	๒๕๖๗	๒๕๖๘	๒๕๖๙	๒๕๗๐			
๔๐	ซ่อมทางผิวจราจร ลูกรัง กว้าง ๖ ม. จาก บ.หนองแขวง หมู่ ๗ - บ.ท่า สำราญ หมู่ ๖	เพื่อให้ประชาชนได้มี ถนนสำหรับการ คมนาคมได้อย่าง สะดวก	จำนวน ๑ แห่ง รายละเอียดตามประมาณการ กองช่าง/นพค.๒๕ สนภ.๒ นทพ.	๑,๐๐๐,๐๐๐	๑,๐๐๐,๐๐๐	๑,๐๐๐,๐๐๐	๑,๐๐๐,๐๐๐	๑,๐๐๐,๐๐๐	ร้อยละหรือจำนวน ครัวเรือนประชาชนที่มี การคมนาคมสะดวก รวดเร็วเพิ่มมากขึ้น	ประชาชนได้รับ ความสะดวก รวดเร็วในการ สัญจรไปมา	กองช่าง/ นพค.๒๕ สนภ.๒ นทพ.
๔๑	ซ่อมทางผิวจราจร ลูกรัง กว้าง ๕ ม. จาก บ.โนนสำราญ หมู่ ๑๓ - บ.ท่า สำราญ หมู่ ๖	เพื่อให้ประชาชนได้มี ถนนสำหรับการ คมนาคมได้อย่าง สะดวก	จำนวน ๑ แห่ง รายละเอียดตามประมาณการ กองช่าง/นพค.๒๕ สนภ.๒ นทพ.	๑,๐๐๐,๐๐๐	๑,๐๐๐,๐๐๐	๑,๐๐๐,๐๐๐	๑,๐๐๐,๐๐๐	๑,๐๐๐,๐๐๐	ร้อยละหรือจำนวน ครัวเรือนประชาชนที่มี การคมนาคมสะดวก รวดเร็วเพิ่มมากขึ้น	ประชาชนได้รับ ความสะดวก รวดเร็วในการ สัญจรไปมา	กองช่าง/ นพค.๒๕ สนภ.๒ นทพ.
๔๒	ซ่อมทางผิวจราจร ลูกรัง กว้าง ๕ ม. จาก บ.ท่าสำราญ หมู่ ๖ - พื้นที่ การเกษตร	เพื่อให้ประชาชนได้มี ถนนสำหรับการ คมนาคมได้อย่าง สะดวก	จำนวน ๑ แห่ง รายละเอียดตามประมาณการ กองช่าง/นพค.๒๕ สนภ.๒ นทพ.	๑,๐๐๐,๐๐๐	๑,๐๐๐,๐๐๐	๑,๐๐๐,๐๐๐	๑,๐๐๐,๐๐๐	๑,๐๐๐,๐๐๐	ร้อยละหรือจำนวน ครัวเรือนประชาชนที่มี การคมนาคมสะดวก รวดเร็วเพิ่มมากขึ้น	ประชาชนได้รับ ความสะดวก รวดเร็วในการ สัญจรไปมา	กองช่าง/ นพค.๒๕ สนภ.๒ นทพ.
๔๓	ซ่อมทางผิวจราจร ลูกรัง กว้าง ๕ ม. จาก บ.ท่าสำราญ หมู่ ๖ - บ.โนน สำราญ หมู่ ๑๓	เพื่อให้ประชาชนได้มี ถนนสำหรับการ คมนาคมได้อย่าง สะดวก	จำนวน ๑ แห่ง รายละเอียดตามประมาณการ กองช่าง/นพค.๒๕ สนภ.๒ นทพ.	๑,๐๐๐,๐๐๐	๑,๐๐๐,๐๐๐	๑,๐๐๐,๐๐๐	๑,๐๐๐,๐๐๐	๑,๐๐๐,๐๐๐	ร้อยละหรือจำนวน ครัวเรือนประชาชนที่มี การคมนาคมสะดวก รวดเร็วเพิ่มมากขึ้น	ประชาชนได้รับ ความสะดวก รวดเร็วในการ สัญจรไปมา	กองช่าง/ นพค.๒๕ สนภ.๒ นทพ.

รายละเอียดโครงการพัฒนา

แผนพัฒนาท้องถิ่น (พ.ศ.๒๕๖๖ – ๒๕๗๐) ฉบับปรับปรุง ครั้งที่ ๑/๒๕๖๖

องค์การบริหารส่วนตำบลน้ำโมง อำเภอกำแพง จังหวัดหนองคาย

ยุทธศาสตร์จังหวัด ๑ ยุทธศาสตร์มาตรฐาน การผลิต การลงทุน การท่องเที่ยว และการบริการมุ่งสู่ประชาคมอาเซียน

กลยุทธ์ที่ ๑ พัฒนาโครงสร้างพื้นฐานและสิ่งอำนวยความสะดวกเพื่อรองรับเมืองน่าอยู่และประตูสู่อาเซียน

ยุทธศาสตร์ อปท ๑ ยุทธศาสตร์การพัฒนาด้านโครงสร้างพื้นฐานสาธารณูปโภคและสาธารณูปการ

๑.๑ แผนงานเคหะและชุมชน

ที่	โครงการ	วัตถุประสงค์	เป้าหมาย (ผลผลิตของโครงการ)	งบประมาณและที่ผ่านมา					ตัวชี้วัด (KPI)	ผลคาดว่าจะ ได้รับ	หน่วยงาน รับผิดชอบ หลัก
				๒๕๖๖	๒๕๖๗	๒๕๖๘	๒๕๖๙	๒๕๗๐			
๔๔	ซ่อมทางผิวจราจร ลูกรัง กว้าง ๕ ม. จาก บ.ท่าสำราญ หมู่ ๖ - บ.นาโพธิ์ หมู่ ๑	เพื่อให้ประชาชนได้มี ถนนสำหรับการ คมนาคมได้อย่าง สะดวก	จำนวน ๑ แห่ง รายละเอียดตามประมาณการ กองช่าง/นพค.๒๕ สนภ.๒ นทพ.	๑,๐๐๐,๐๐๐	๑,๐๐๐,๐๐๐	๑,๐๐๐,๐๐๐	๑,๐๐๐,๐๐๐	๑,๐๐๐,๐๐๐	ร้อยละหรือจำนวน ครัวเรือนประชาชนที่มี การคมนาคมสะดวก รวดเร็วเพิ่มมากขึ้น	ประชาชนได้รับ ความสะดวก รวดเร็วในการ สัญจรไปมา	กองช่าง/ นพค.๒๕ สนภ.๒ นทพ.
๔๕	ซ่อมทางผิวจราจร ลูกรัง กว้าง ๕ ม. จาก บ.น้ำโมง หมู่ ๑ - บ.นาโพธิ์ หมู่ ๑	เพื่อให้ประชาชนได้มี ถนนสำหรับการ คมนาคมได้อย่าง สะดวก	จำนวน ๑ แห่ง รายละเอียดตามประมาณการ กองช่าง/นพค.๒๕ สนภ.๒ นทพ.	๑,๐๐๐,๐๐๐	๑,๐๐๐,๐๐๐	๑,๐๐๐,๐๐๐	๑,๐๐๐,๐๐๐	๑,๐๐๐,๐๐๐	ร้อยละหรือจำนวน ครัวเรือนประชาชนที่มี การคมนาคมสะดวก รวดเร็วเพิ่มมากขึ้น	ประชาชนได้รับ ความสะดวก รวดเร็วในการ สัญจรไปมา	กองช่าง/ นพค.๒๕ สนภ.๒ นทพ.
๔๖	ซ่อมทางผิวจราจร ลูกรัง กว้าง ๕ ม. จาก บ.น้ำโมง หมู่ ๒ - พื้นที่การเกษตร	เพื่อให้ประชาชนได้มี ถนนสำหรับการ คมนาคมได้อย่าง สะดวก	จำนวน ๑ แห่ง รายละเอียดตามประมาณการ กองช่าง/นพค.๒๕ สนภ.๒ นทพ.	๑,๐๐๐,๐๐๐	๑,๐๐๐,๐๐๐	๑,๐๐๐,๐๐๐	๑,๐๐๐,๐๐๐	๑,๐๐๐,๐๐๐	ร้อยละหรือจำนวน ครัวเรือนประชาชนที่มี การคมนาคมสะดวก รวดเร็วเพิ่มมากขึ้น	ประชาชนได้รับ ความสะดวก รวดเร็วในการ สัญจรไปมา	กองช่าง/ นพค.๒๕ สนภ.๒ นทพ.
๔๗	ซ่อมทางผิวจราจร ลูกรัง กว้าง ๕ ม. จาก บ.ห่ม หมู่ ๓ - บ.โนนสวรรค์ หมู่ ๒	เพื่อให้ประชาชนได้มี ถนนสำหรับการ คมนาคมได้อย่าง สะดวก	จำนวน ๑ แห่ง รายละเอียดตามประมาณการ กองช่าง/นพค.๒๕ สนภ.๒ นทพ.	๑,๐๐๐,๐๐๐	๑,๐๐๐,๐๐๐	๑,๐๐๐,๐๐๐	๑,๐๐๐,๐๐๐	๑,๐๐๐,๐๐๐	ร้อยละหรือจำนวน ครัวเรือนประชาชนที่มี การคมนาคมสะดวก รวดเร็วเพิ่มมากขึ้น	ประชาชนได้รับ ความสะดวก รวดเร็วในการ สัญจรไปมา	กองช่าง/ นพค.๒๕ สนภ.๒ นทพ.

รายละเอียดโครงการพัฒนา

แผนพัฒนาท้องถิ่น (พ.ศ.๒๕๖๖ - ๒๕๗๐) ฉบับปรับปรุง ครั้งที่ ๑/๒๕๖๖

องค์การบริหารส่วนตำบลน้ำโมง อำเภอกำแพง จังหวัดหนองคาย

ยุทธศาสตร์จังหวัด ๑ ยกระดับมาตรฐาน การผลิต การลงทุน การท่องเที่ยว และการบริการมุ่งสู่ประชาคมอาเซียน

กลยุทธ์ที่ ๑ พัฒนาโครงสร้างพื้นฐานและสิ่งอำนวยความสะดวกเพื่อรองรับเมืองน่าอยู่และประตูสู่อาเซียน

ยุทธศาสตร์ อปท ๑ ยุทธศาสตร์การพัฒนาด้านโครงสร้างพื้นฐานสาธารณูปโภคและสาธารณูปการ

๑.๑ แผนงานเคหะและชุมชน

ที่	โครงการ	วัตถุประสงค์	เป้าหมาย (ผลผลิตของโครงการ)	งบประมาณและที่ผ่านมา					ตัวชี้วัด (KPI)	ผลคาดว่าจะ ได้รับ	หน่วยงาน รับผิดชอบ หลัก
				๒๕๖๖	๒๕๖๗	๒๕๖๘	๒๕๖๙	๒๕๗๐			
๔๘	ซ่อมทางผิวจราจรลูกรัง กว้าง ๕ ม. จาก บ.ฝาง หมู่ ๔ - บ.ทุ่ง ๓	เพื่อให้ประชาชนได้มี ถนนสำหรับการใช้การ คมนาคมได้อย่าง สะดวก	จำนวน ๑ แห่ง รายละเอียดตามประมาณการ กองช่าง/นพค.๒๕ สนภ.๒ นทพ.	๑,๐๐๐,๐๐๐	๑,๐๐๐,๐๐๐	๑,๐๐๐,๐๐๐	๑,๐๐๐,๐๐๐	๑,๐๐๐,๐๐๐	ร้อยละหรือจำนวน ครัวเรือนประชาชนที่มี การคมนาคมสะดวก รวดเร็วเพิ่มมากขึ้น	ประชาชนได้รับ ความสะดวก รวดเร็วในการ สัญจรไปมา	กองช่าง/ นพค.๒๕ สนภ.๒ นทพ.
๔๙	ซ่อมทางผิวจราจรลูกรัง กว้าง ๕ ม. จาก บ.โนน สวางท หมู่ ๑๑ - บ.อุ่ม เย็น หมู่ ๕	เพื่อให้ประชาชนได้มี ถนนสำหรับการใช้การ คมนาคมได้อย่าง สะดวก	จำนวน ๑ แห่ง รายละเอียดตามประมาณการ กองช่าง/นพค.๒๕ สนภ.๒ นทพ.	๑,๐๐๐,๐๐๐	๑,๐๐๐,๐๐๐	๑,๐๐๐,๐๐๐	๑,๐๐๐,๐๐๐	๑,๐๐๐,๐๐๐	ร้อยละหรือจำนวน ครัวเรือนประชาชนที่มี การคมนาคมสะดวก รวดเร็วเพิ่มมากขึ้น	ประชาชนได้รับ ความสะดวก รวดเร็วในการ สัญจรไปมา	กองช่าง/ นพค.๒๕ สนภ.๒ นทพ.
๕๐	ซ่อมทางผิวจราจรลูกรัง กว้าง ๖ ม. จาก บ.อุ่ม เย็น หมู่ ๕ - บ.สามขา หมู่ ๖	เพื่อให้ประชาชนได้มี ถนนสำหรับการใช้การ คมนาคมได้อย่าง สะดวก	จำนวน ๑ แห่ง รายละเอียดตามประมาณการ กองช่าง/นพค.๒๕ สนภ.๒ นทพ.	๑,๐๐๐,๐๐๐	๑,๐๐๐,๐๐๐	๑,๐๐๐,๐๐๐	๑,๐๐๐,๐๐๐	๑,๐๐๐,๐๐๐	ร้อยละหรือจำนวน ครัวเรือนประชาชนที่มี การคมนาคมสะดวก รวดเร็วเพิ่มมากขึ้น	ประชาชนได้รับ ความสะดวก รวดเร็วในการ สัญจรไปมา	กองช่าง/ นพค.๒๕ สนภ.๒ นทพ.
๕๑	ซ่อมทางผิวจราจรลูกรัง กว้าง ๖ ม. จาก บ.อุ่ม เย็น หมู่ ๕ - ทางหลวง หมายเลข ๔๔๐๔	เพื่อให้ประชาชนได้มี ถนนสำหรับการใช้การ คมนาคมได้อย่าง สะดวก	จำนวน ๑ แห่ง รายละเอียดตามประมาณการ กองช่าง/นพค.๒๕ สนภ.๒ นทพ.	๑,๐๐๐,๐๐๐	๑,๐๐๐,๐๐๐	๑,๐๐๐,๐๐๐	๑,๐๐๐,๐๐๐	๑,๐๐๐,๐๐๐	ร้อยละหรือจำนวน ครัวเรือนประชาชนที่มี การคมนาคมสะดวก รวดเร็วเพิ่มมากขึ้น	ประชาชนได้รับ ความสะดวก รวดเร็วในการ สัญจรไปมา	กองช่าง/ นพค.๒๕ สนภ.๒ นทพ.

รายละเอียดโครงการพัฒนา

แบบ ผ. ๐๒

๕๖

แผนพัฒนาท้องถิ่น (พ.ศ.๒๕๖๖ - ๒๕๗๐) ฉบับปรับปรุง ครั้งที่ ๑/๒๕๖๖

องค์การบริหารส่วนตำบลน้ำโมง อำเภอบ้านฝาง จังหวัดหนองคาย

ยุทธศาสตร์จังหวัด ๑ ยกระดับมาตรฐาน การผลิต การลงทุน การท่องเที่ยว และการบริการมุ่งสู่ประชาคมอาเซียน

กลยุทธ์ที่ ๑ พัฒนาโครงสร้างพื้นฐานและสิ่งอำนวยความสะดวกเพื่อรองรับเมื่องน่าน้อยและประตูสู่ออาเซียน

ยุทธศาสตร์ อปท ๑ ยุทธศาสตร์การพัฒนาด้านโครงสร้างพื้นฐานสาธารณูปโภคและสาธารณูปการ

๑.๑ แผนงานเคหะและชุมชน

ที่	โครงการ	วัตถุประสงค์	เป้าหมาย (ผลผลิตของโครงการ)	งบประมาณและที่ผ่านมา					ตัวชี้วัด (KPI)	ผลคาดว่าจะ ได้รับ	หน่วยงาน รับผิดชอบหลัก
				๒๕๖๖	๒๕๖๗	๒๕๖๘	๒๕๖๙	๒๕๗๐			
๕๒	ซ่อมทางผิวจราจร ลูกรัง กว้าง ๖ ม. จาก บ.อุ่มเย็น หมู่ ๕ - พื้นที่ การเกษตร	เพื่อให้ประชาชนได้มี ถนนสำหรับการ คมนาคมได้อย่าง สะดวก	จำนวน ๑ แห่ง รายละเอียดตามประมาณการ กองช่าง/นพค.๒๕ สนภ.๒ นทพ.	๑,๐๐๐,๐๐๐	๑,๐๐๐,๐๐๐	๑,๐๐๐,๐๐๐	๑,๐๐๐,๐๐๐	๑,๐๐๐,๐๐๐	ร้อยละหรือจำนวน ครัวเรือนประชาชนที่ มีการคมนาคมสะดวก รวดเร็วเพิ่มมากขึ้น	ประชาชนได้รับ ความสะดวก รวดเร็วในการ สัญจรไปมา	กองช่าง/นพค.๒๕ สนภ.๒ นทพ.
๕๓	โครงการป้องกัน ตลิ่งพังริมห้วยโมง หมู่ที่ ๑๑ และหมู่ที่ ๕	เพื่อป้องกันบ้านเรือน ประชาชนริมตลิ่งพัง เสียหาย	ป้องกันตลิ่งพังริมห้วยโมง หมู่ ที่ ๑๑ และหมู่ที่ ๕	๑,๐๐๐,๐๐๐	๑,๐๐๐,๐๐๐	๑,๐๐๐,๐๐๐	๑,๐๐๐,๐๐๐	๑,๐๐๐,๐๐๐	บ้านเรือนประชาชน ริมตลิ่งไม่ได้รับความ เสียหาย	บ้านเรือน ประชาชนริม ตลิ่งไม่ได้รับ ความเสียหาย	กองช่าง/โยธา การและผังเมือง หนองคาย
๕๔	โครงการก่อสร้าง เขื่อนป้องกันตลิ่ง พัง หมู่ที่ ๒ บ้าน น้ำโมง	เพื่อป้องกันบ้านเรือน ประชาชนริมตลิ่งพัง เสียหาย	ก่อสร้างเขื่อนป้องกันตลิ่งพัง หมู่ที่ ๒ บ้านน้ำโมง	๑,๐๐๐,๐๐๐	๑,๐๐๐,๐๐๐	๑,๐๐๐,๐๐๐	๑,๐๐๐,๐๐๐	๑,๐๐๐,๐๐๐	บ้านเรือนประชาชน ริมตลิ่งไม่ได้รับความ เสียหาย	บ้านเรือน ประชาชนริม ตลิ่งไม่ได้รับ ความเสียหาย	กองช่าง/โยธา การและผังเมือง หนองคาย
๕๕	การปรับปรุงถนน คอนกรีตเสริม แอสฟัลต์ติกคอนกรี ต หมู่ที่ ๒,๔,๑๒,๑๓	เพื่อให้ประชาชนได้มี ถนนสำหรับการ คมนาคมได้อย่าง สะดวก	ปรับปรุงถนนคอนกรีตเสริม แอสฟัลต์ติกคอนกรีต หมู่ที่ ๒,๔,๑๒,๑๓	๑,๐๐๐,๐๐๐	๑,๐๐๐,๐๐๐	๑,๐๐๐,๐๐๐	๑,๐๐๐,๐๐๐	๑,๐๐๐,๐๐๐	ร้อยละหรือจำนวน ครัวเรือนประชาชนที่ มีการคมนาคมสะดวก รวดเร็วเพิ่มมากขึ้น	ประชาชนได้รับ ความสะดวก รวดเร็วในการ สัญจรไปมา	กองช่าง
๕๖	ซ่อมแซมสะพานไม้ ข้ามลำห้วยโมง บ้านฝาง หมู่ที่ ๔	เพื่อให้ประชาชนได้มี สะพานไม้สำหรับใช้ การคมนาคมได้อย่าง สะดวก	ซ่อมแซมสะพานไม้ข้ามลำ ห้วยโมง บ้านฝาง หมู่ที่ ๔	๑,๐๐๐,๐๐๐	๑,๐๐๐,๐๐๐	๑,๐๐๐,๐๐๐	๑,๐๐๐,๐๐๐	๑,๐๐๐,๐๐๐	ร้อยละหรือจำนวน ครัวเรือนประชาชนที่ มีการคมนาคมสะดวก รวดเร็วเพิ่มมากขึ้น	ประชาชนได้รับ ความสะดวก รวดเร็วในการ สัญจรไปมา	กองช่าง

รายละเอียดโครงการพัฒนา

แผนพัฒนาท้องถิ่น (พ.ศ.๒๕๖๖ - ๒๕๗๐) ฉบับปรับปรุง ครั้งที่ ๑/๒๕๖๖

องค์การบริหารส่วนตำบลน้ำโมง อำเภอบ้านไร่ จังหวัดหนองคาย

ยุทธศาสตร์จังหวัด ๑ ยกระดับมาตรฐาน การผลิต การลงทุน การท่องเที่ยว และการบริการมุ่งสู่ประชาคมอาเซียน

กลยุทธ์ที่ ๑ พัฒนาโครงสร้างพื้นฐานและสิ่งอำนวยความสะดวกเพื่อรองรับเมืองน่าอยู่และประตูสู่อาเซียน

ยุทธศาสตร์ อปท ๑ ยุทธศาสตร์การพัฒนาด้านโครงสร้างพื้นฐานสาธารณูปโภคและสาธารณูปการ

๑.๑ แผนงานเคหะและชุมชน

ที่	โครงการ	วัตถุประสงค์	เป้าหมาย (ผลผลิตของโครงการ)	งบประมาณและที่ผ่านมา					ตัวชี้วัด (KPI)	ผลคาดว่าจะ ได้รับ	หน่วยงาน รับผิดชอบ หลัก
				๒๕๖๖	๒๕๖๗	๒๕๖๘	๒๕๖๙	๒๕๗๐			
๕๗	โครงการสร้างถนน คสล. หมู่ที่ ๗	เพื่อให้ประชาชนได้มี ถนนสำหรับการ คมนาคมได้อย่าง สะดวก	-สายทางวัดพระแก้ว -สายทางหลังประปาเก่า	๑,๐๐๐,๐๐๐	๑,๐๐๐,๐๐๐	๑,๐๐๐,๐๐๐	๑,๐๐๐,๐๐๐	๑,๐๐๐,๐๐๐	ร้อยละหรือจำนวน ครัวเรือนประชาชนที่มี การคมนาคมสะดวก รวดเร็วเพิ่มมากขึ้น	ประชาชนได้รับ ความสะดวก รวดเร็วในการ สัญจรไปมา	กองช่าง
๕๘	ก่อสร้างถนน คอนกรีตเสริมเหล็ก สาย บ้านหนองแวง ต.น้ำโมง - บ้าน ดอนเมือง ต.โคก คอน	เพื่อให้ประชาชนได้มี ถนนสำหรับการ คมนาคมได้อย่าง สะดวก	สาย บ้านหนองแวง ต.น้ำโมง - บ้านดอนเมือง ต.โคกคอน	๔,๑๐๙,๐๐๐	๔,๑๐๙,๐๐๐	๔,๑๐๙,๐๐๐	๔,๑๐๙,๐๐๐	๔,๑๐๙,๐๐๐	ร้อยละหรือจำนวน ครัวเรือนประชาชนที่มี การคมนาคมสะดวก รวดเร็วเพิ่มมากขึ้น	ประชาชนได้รับ ความสะดวก รวดเร็วในการ สัญจรไปมา	กองช่าง
๕๙	ก่อสร้างถนน คอนกรีตเสริมเหล็ก สาย บ้านท่าแดง ต. น้ำโมง - บ้านโพน ताल ต.นาข่า	เพื่อให้ประชาชนได้มี ถนนสำหรับการ คมนาคมได้อย่าง สะดวก	สาย บ้านท่าแดง ต.น้ำโมง - บ้านโพนताल ต.นาข่า	๔,๑๐๙,๐๐๐	๔,๑๐๙,๐๐๐	๔,๑๐๙,๐๐๐	๔,๑๐๙,๐๐๐	๔,๑๐๙,๐๐๐	ร้อยละหรือจำนวน ครัวเรือนประชาชนที่มี การคมนาคมสะดวก รวดเร็วเพิ่มมากขึ้น	ประชาชนได้รับ ความสะดวก รวดเร็วในการ สัญจรไปมา	กองช่าง
๖๐	ก่อสร้างถนน คอนกรีตเสริมเหล็ก สาย บ้านสว่าง ต. น้ำโมง - บ้านโพน ताल ต.นาข่า	เพื่อให้ประชาชนได้มี ถนนสำหรับการ คมนาคมได้อย่าง สะดวก	สาย บ้านสว่าง ต.น้ำโมง - บ้าน โพนताल ต.นาข่า	๓,๕๐๖,๐๐๐	๓,๕๐๖,๐๐๐	๓,๕๐๖,๐๐๐	๓,๕๐๖,๐๐๐	๓,๕๐๖,๐๐๐	ร้อยละหรือจำนวน ครัวเรือนประชาชนที่มี การคมนาคมสะดวก รวดเร็วเพิ่มมากขึ้น	ประชาชนได้รับ ความสะดวก รวดเร็วในการ สัญจรไปมา	กองช่าง

รายละเอียดโครงการพัฒนา

แผนพัฒนาท้องถิ่น (พ.ศ.๒๕๖๖ - ๒๕๗๐) ฉบับปรับปรุง ครั้งที่ ๑/๒๕๖๖

องค์การบริหารส่วนตำบลน้ำโมง อำเภอกำแพง จังหวัดหนองคาย

ยุทธศาสตร์จังหวัด ๑ ยกระดับมาตรฐาน การผลิต การลงทุน การท่องเที่ยว และการบริการมุ่งสู่ประชาคมอาเซียน

กลยุทธ์ที่ ๑ พัฒนาโครงสร้างพื้นฐานและสิ่งอำนวยความสะดวกเพื่อรองรับเมืองนำอยู่และประตูสู่อาเซียน

ยุทธศาสตร์ อปท ๑ ยุทธศาสตร์การพัฒนาด้านโครงสร้างพื้นฐานสาธารณูปโภคและสาธารณูปการ

๑.๑ แผนงานเคหะและชุมชน

ที่	โครงการ	วัตถุประสงค์	เป้าหมาย (ผลผลิตของ โครงการ)	งบประมาณและที่ผ่านมา					ตัวชี้วัด (KPI)	ผลคาดว่าจะ ได้รับ	หน่วยงาน รับผิดชอบ หลัก
				๒๕๖๖	๒๕๖๗	๒๕๖๘	๒๕๖๙	๒๕๗๐			
๖๑	ก่อสร้างถนน คอนกรีตเสริมเหล็ก สาย วัดโนนพระแก้ว - บึงบ้านช้าง	เพื่อให้ประชาชนได้มี ถนนสำหรับการ คมนาคมได้อย่าง สะดวก	สาย วัดโนนพระแก้ว - บึง บ้านช้าง	๓,๕๐๖,๐๐๐	๓,๕๐๖,๐๐๐	๓,๕๐๖,๐๐๐	๓,๕๐๖,๐๐๐	๓,๕๐๖,๐๐๐	ร้อยละหรือจำนวน ครัวเรือนประชาชนที่ มีการคมนาคมสะดวก รวดเร็วเพิ่มมากขึ้น	ประชาชนได้รับ ความสะดวก รวดเร็วในการ สัญจรไปมา	กองช่าง
๖๒	ก่อสร้างถนน คอนกรีตเสริมเหล็ก สาย ซ.ข้างประปา เล็ก บ้านหนองแวง ต.น้ำโมง - บ้านดอน เมือง ต.โคกคอน	เพื่อให้ประชาชนได้มี ถนนสำหรับการ คมนาคมได้อย่าง สะดวก	สาย ซ.ข้างประปาเล็ก บ้านหนองแวง ต.น้ำโมง - บ้านดอนเมือง ต.โคกคอน	๒,๕๙๐,๐๐๐	๒,๕๙๐,๐๐๐	๒,๕๙๐,๐๐๐	๒,๕๙๐,๐๐๐	๒,๕๙๐,๐๐๐	ร้อยละหรือจำนวน ครัวเรือนประชาชนที่ มีการคมนาคมสะดวก รวดเร็วเพิ่มมากขึ้น	ประชาชนได้รับ ความสะดวก รวดเร็วในการ สัญจรไปมา	กองช่าง
๖๓	เสริมผิวจราจรถนน ด้วยแอสฟัลต์ติกคอง กรีต สาย บ้านน้ำ โมง(โคกถ้ำ) ต.น้ำโมง - บ้านสามขา ต.ก่องนาง	เพื่อให้ประชาชนได้มี ถนนสำหรับการ คมนาคมได้อย่าง สะดวก	สาย บ้านน้ำโมง(โคกถ้ำ) ต.น้ำโมง - บ้านสามขา ต. ก่องนาง	๓,๔๗๐,๐๐๐	๓,๔๗๐,๐๐๐	๓,๔๗๐,๐๐๐	๓,๔๗๐,๐๐๐	๓,๔๗๐,๐๐๐	ร้อยละหรือจำนวน ครัวเรือนประชาชนที่ มีการคมนาคมสะดวก รวดเร็วเพิ่มมากขึ้น	ประชาชนได้รับ ความสะดวก รวดเร็วในการ สัญจรไปมา	กองช่าง

รายละเอียดโครงการพัฒนา

แผนพัฒนาท้องถิ่น (พ.ศ.๒๕๖๖ – ๒๕๗๐) ฉบับปรับปรุง ครั้งที่ ๑/๒๕๖๖

องค์การบริหารส่วนตำบลน้ำโมง อำเภอบ้านไร่ จังหวัดหนองคาย

ยุทธศาสตร์จังหวัด ๑ ยุทธศาสตร์มาตรฐาน การผลิต การลงทุน การท่องเที่ยว และการบริการมุ่งสู่ประชาคมอาเซียน

กลยุทธ์ที่ ๑ พัฒนาโครงสร้างพื้นฐานและสิ่งอำนวยความสะดวกเพื่อรองรับเมืองน่าอยู่และประตูสู่อาเซียน

ยุทธศาสตร์ อปท ๑ ยุทธศาสตร์การพัฒนาด้านโครงสร้างพื้นฐานสาธารณูปโภคและสาธารณูปการ

๑.๑ แผนงานเคหะและชุมชน

ที่	โครงการ	วัตถุประสงค์	เป้าหมาย (ผลผลิตของ โครงการ)	งบประมาณและที่ผ่านมา					ตัวชี้วัด (KPI)	ผลคาดว่าจะ ได้รับ	หน่วยงาน รับผิดชอบ หลัก
				๒๕๖๖	๒๕๖๗	๒๕๖๘	๒๕๖๙	๒๕๗๐			
๖๔	ก่อสร้างถนนคอนกรีตเสริมเหล็ก สาย บ้านน้ำโมง ต.น้ำโมง - บ้านนาโพธิ์ ต.ท่าบ่อ	เพื่อให้ประชาชนได้มีถนนสำหรับการคมนาคมได้อย่างสะดวก	สาย บ้านน้ำโมง ต.น้ำโมง - บ้านนาโพธิ์ ต.ท่าบ่อ	๓,๘๘๗,๐๐๐	๓,๘๘๗,๐๐๐	๓,๘๘๗,๐๐๐	๓,๘๘๗,๐๐๐	๓,๘๘๗,๐๐๐	ร้อยละหรือจำนวนครัวเรือนประชาชนที่มีการคมนาคมสะดวกรวดเร็วเพิ่มมากขึ้น	ประชาชนได้รับความสะดวกรวดเร็วในการสัญจรไปมา	กองช่าง
๖๕	ก่อสร้างถนนคอนกรีตเสริมเหล็ก สาย บ้านโนนสวาท ต.น้ำโมง อ.ท่าบ่อ - บ้านดงบัง ต.หนองปลาปาก อ.ศรีเชียงใหม่	เพื่อให้ประชาชนได้มีถนนสำหรับการคมนาคมได้อย่างสะดวก	สาย บ้านโนนสวาท ต.น้ำโมง อ.ท่าบ่อ - บ้านดงบัง ต.หนองปลาปาก อ.ศรีเชียงใหม่	๗,๖๑๕,๐๐๐	๗,๖๑๕,๐๐๐	๗,๖๑๕,๐๐๐	๗,๖๑๕,๐๐๐	๗,๖๑๕,๐๐๐	ร้อยละหรือจำนวนครัวเรือนประชาชนที่มีการคมนาคมสะดวกรวดเร็วเพิ่มมากขึ้น	ประชาชนได้รับความสะดวกรวดเร็วในการสัญจรไปมา	กองช่าง
๖๖	ก่อสร้างถนนคอนกรีตเสริมเหล็ก สาย บ้านอุมเย็น ตำบลน้ำโมง - บ้านดอนหมี่ ตำบลกองนาง	เพื่อให้ประชาชนได้มีถนนสำหรับการคมนาคมได้อย่างสะดวก	สาย บ้านอุมเย็น ตำบลน้ำโมง - บ้านดอนหมี่ ตำบลกองนาง	๓,๕๕๘,๐๐๐	๓,๕๕๘,๐๐๐	๓,๕๕๘,๐๐๐	๓,๕๕๘,๐๐๐	๓,๕๕๘,๐๐๐	ร้อยละหรือจำนวนครัวเรือนประชาชนที่มีการคมนาคมสะดวกรวดเร็วเพิ่มมากขึ้น	ประชาชนได้รับความสะดวกรวดเร็วในการสัญจรไปมา	กองช่าง
๖๗	ก่อสร้างถนนคอนกรีตเสริมเหล็ก สาย โคนหนองผักแว่น - ประปาหมู่บ้านที่ ๔	เพื่อให้ประชาชนได้มีถนนสำหรับการคมนาคมได้อย่างสะดวก	สาย โคนหนองผักแว่น - ประปาหมู่บ้านที่ ๔	๔,๒๘๔,๐๐๐	๔,๒๘๔,๐๐๐	๔,๒๘๔,๐๐๐	๔,๒๘๔,๐๐๐	๔,๒๘๔,๐๐๐	ร้อยละหรือจำนวนครัวเรือนประชาชนที่มีการคมนาคมสะดวกรวดเร็วเพิ่มมากขึ้น	ประชาชนได้รับความสะดวกรวดเร็วในการสัญจรไปมา	กองช่าง

รายละเอียดโครงการพัฒนา
แผนพัฒนาท้องถิ่น (พ.ศ.๒๕๖๖ - ๒๕๗๐) ฉบับปรับปรุง ครั้งที่ ๑/๒๕๖๖
องค์การบริหารส่วนตำบลน้ำโมง อำเภอบ้านฝาง จังหวัดหนองคาย

ยุทธศาสตร์จังหวัด ๑ ยกระดับมาตรฐาน การผลิต การลงทุน การท่องเที่ยว และการบริการมุ่งสู่ประชาคมอาเซียน
กลยุทธ์ที่ ๑ พัฒนาโครงสร้างพื้นฐานและสิ่งอำนวยความสะดวกเพื่อรองรับเมืองน่าอยู่และประตูสู่อาเซียน
ยุทธศาสตร์ อปท ๑ ยุทธศาสตร์การพัฒนาด้านโครงสร้างพื้นฐานสาธารณูปโภคและสาธารณูปการ

๑.๑ แผนงานเคหะและชุมชน

ที่	โครงการ	วัตถุประสงค์	เป้าหมาย (ผลผลิตของ โครงการ)	งบประมาณและที่ผ่านมา					ตัวชี้วัด (KPI)	ผลคาดว่าจะ ได้รับ	หน่วยงาน รับผิดชอบ หลัก
				๒๕๖๖	๒๕๖๗	๒๕๖๘	๒๕๖๙	๒๕๗๐			
๖๘	ก่อสร้างถนนคอนกรีตเสริมเหล็ก สาย เส้นพวงชลประทาน บ้านอุ่มเย็น หมู่ที่ ๕	เพื่อให้ประชาชนได้มีถนนสำหรับการคมนาคมได้อย่างสะดวก	สาย เส้นพวงชลประทานบ้านอุ่มเย็น หมู่ที่ ๕	๓,๔๕๒,๐๐๐	๓,๔๕๒,๐๐๐	๓,๔๕๒,๐๐๐	๓,๔๕๒,๐๐๐	๓,๔๕๒,๐๐๐	ร้อยละหรือจำนวนครัวเรือนประชาชนที่มีการคมนาคมสะดวก รวดเร็วเพิ่มมากขึ้น	ประชาชนได้รับความสะดวก รวดเร็วในการสัญจรไปมา	กองช่าง
๖๙	ก่อสร้างถนนคอนกรีตเสริมเหล็ก สาย บ้านฝาง หมู่ที่ ๔ ถึง บ้านโนนสวาด หมู่ที่ ๑๑	เพื่อให้ประชาชนได้มีถนนสำหรับการคมนาคมได้อย่างสะดวก	สาย บ้านฝาง หมู่ที่ ๔ ถึง บ้านโนนสวาด หมู่ที่ ๑๑	๓,๓๖๘,๐๐๐	๓,๓๖๘,๐๐๐	๓,๓๖๘,๐๐๐	๓,๓๖๘,๐๐๐	๓,๓๖๘,๐๐๐	ร้อยละหรือจำนวนครัวเรือนประชาชนที่มีการคมนาคมสะดวก รวดเร็วเพิ่มมากขึ้น	ประชาชนได้รับความสะดวก รวดเร็วในการสัญจรไปมา	กองช่าง
๗๐	ก่อสร้างถนนคอนกรีตเสริมเหล็ก รหัสทางหลวงท้องถิ่น สาย ขอยข้างอนามัย หมู่ที่ ๒ บ้านน้ำโมง	เพื่อให้ประชาชนได้มีถนนสำหรับการคมนาคมได้อย่างสะดวก	สาย ขอยข้างอนามัย หมู่ที่ ๒ บ้านน้ำโมง	๒,๑๔๐,๐๐๐	๒,๑๔๐,๐๐๐	๒,๑๔๐,๐๐๐	๒,๑๔๐,๐๐๐	๒,๑๔๐,๐๐๐	ร้อยละหรือจำนวนครัวเรือนประชาชนที่มีการคมนาคมสะดวก รวดเร็วเพิ่มมากขึ้น	ประชาชนได้รับความสะดวก รวดเร็วในการสัญจรไปมา	กองช่าง
๗๑	ก่อสร้างถนนคอนกรีตเสริมเหล็ก สาย หลังอบต.- เส้นพวงชลประทาน	เพื่อให้ประชาชนได้มีถนนสำหรับการคมนาคมได้อย่างสะดวก	สาย หลังอบต.- เส้นพวงชลประทาน	๓,๕๘๓,๐๐๐	๓,๕๘๓,๐๐๐	๓,๕๘๓,๐๐๐	๓,๕๘๓,๐๐๐	๓,๕๘๓,๐๐๐	ร้อยละหรือจำนวนครัวเรือนประชาชนที่มีการคมนาคมสะดวก รวดเร็วเพิ่มมากขึ้น	ประชาชนได้รับความสะดวก รวดเร็วในการสัญจรไปมา	กองช่าง

รายละเอียดโครงการพัฒนา
แผนพัฒนาท้องถิ่น (พ.ศ.๒๕๖๖ - ๒๕๗๐) ฉบับปรับปรุง ครั้งที่ ๑/๒๕๖๖
องค์การบริหารส่วนตำบลน้ำโมง อำเภอบ้านโฮ่ง จังหวัดหนองคาย

ยุทธศาสตร์จังหวัด ๑ ยกระดับมาตรฐาน การผลิต การลงทุน การท่องเที่ยว และการบริการมุ่งสู่ประชาคมอาเซียน
กลยุทธ์ที่ ๑ พัฒนาโครงสร้างพื้นฐานและสิ่งอำนวยความสะดวกเพื่อรองรับเมืองน่าอยู่และประตูสู่อาเซียน
ยุทธศาสตร์ อปท ๑ ยุทธศาสตร์การพัฒนาด้านโครงสร้างพื้นฐานสาธารณูปโภคและสาธารณูปการ

๑.๑ แผนงานเคหะและชุมชน

ที่	โครงการ	วัตถุประสงค์	เป้าหมาย (ผลผลิตของ โครงการ)	งบประมาณและที่ผ่านมา					ตัวชี้วัด (KPI)	ผลคาดว่าจะ ได้รับ	หน่วยงาน รับผิดชอบ หลัก
				๒๕๖๖	๒๕๖๗	๒๕๖๘	๒๕๖๙	๒๕๗๐			
๗๒	ก่อสร้างถนนคอนกรีตเสริมเหล็ก สาย รอบโรงเรียนบ้านหนองแวง	เพื่อให้ประชาชนได้มีถนนสำหรับการคมนาคมได้อย่างสะดวก	สาย รอบโรงเรียนบ้านหนองแวง	๒,๐๐๐,๐๐๐	๒,๐๐๐,๐๐๐	๒,๐๐๐,๐๐๐	๒,๐๐๐,๐๐๐	๒,๐๐๐,๐๐๐	ร้อยละหรือจำนวนครัวเรือนประชาชนที่มีการคมนาคมสะดวก รวดเร็วเพิ่มมากขึ้น	ประชาชนได้รับความสะดวก รวดเร็วในการสัญจรไปมา	กองช่าง
๗๓	ก่อสร้างถนนคอนกรีตเสริมเหล็ก รหัสทางหลวงท้องถิ่น สาย ข้างประปาบ้านท่าเจริญ - หนองเป็ด	เพื่อให้ประชาชนได้มีถนนสำหรับการคมนาคมได้อย่างสะดวก	สาย ข้างประปาบ้านท่าเจริญ - หนองเป็ด	๘,๖๘๗,๐๐๐	๘,๖๘๗,๐๐๐	๘,๖๘๗,๐๐๐	๘,๖๘๗,๐๐๐	๘,๖๘๗,๐๐๐	ร้อยละหรือจำนวนครัวเรือนประชาชนที่มีการคมนาคมสะดวก รวดเร็วเพิ่มมากขึ้น	ประชาชนได้รับความสะดวก รวดเร็วในการสัญจรไปมา	กองช่าง
๗๔	ก่อสร้างถนนคอนกรีตเสริมเหล็ก สาย อนามัยเก่า - หนองเลิง	เพื่อให้ประชาชนได้มีถนนสำหรับการคมนาคมได้อย่างสะดวก	สาย อนามัยเก่า - หนองเลิง	๓,๓๙๓,๐๐๐	๓,๓๙๓,๐๐๐	๓,๓๙๓,๐๐๐	๓,๓๙๓,๐๐๐	๓,๓๙๓,๐๐๐	ร้อยละหรือจำนวนครัวเรือนประชาชนที่มีการคมนาคมสะดวก รวดเร็วเพิ่มมากขึ้น	ประชาชนได้รับความสะดวก รวดเร็วในการสัญจรไปมา	กองช่าง

รายละเอียดโครงการพัฒนา

แผนพัฒนาท้องถิ่น (พ.ศ.๒๕๖๖ - ๒๕๗๐) ฉบับปรับปรุง ครั้งที่ ๑/๒๕๖๖

องค์การบริหารส่วนตำบลน้ำโมง อำเภอกำแพงแสน จังหวัดนครปฐม

ยุทธศาสตร์จังหวัด ๑ ยุทธศาสตร์มาตรฐาน การผลิต การลงทุน การท่องเที่ยว และการบริการมุ่งสู่ประชาคมอาเซียน

กลยุทธ์ที่ ๑ พัฒนาโครงสร้างพื้นฐานและสิ่งอำนวยความสะดวกเพื่อรองรับเมืองน่าอยู่และประตูสู่อาเซียน

ยุทธศาสตร์ อปท ๑ ยุทธศาสตร์การพัฒนาด้านโครงสร้างพื้นฐานสาธารณูปโภคและสาธารณูปการ

๑.๑ แผนงานเคหะและชุมชน

ที่	โครงการ	วัตถุประสงค์	เป้าหมาย (ผลผลิตของ โครงการ)	งบประมาณและที่ผ่านมา					ตัวชี้วัด (KPI)	ผลคาดว่าจะ ได้รับ	หน่วยงาน รับผิดชอบ หลัก
				๒๕๖๖	๒๕๖๗	๒๕๖๘	๒๕๖๙	๒๕๗๐			
๗๕	ก่อสร้างถนนคอนกรีตเสริมเหล็ก สาย ทางหลวง ๒๐๘๗ - ประปาบ้านสว่าง	เพื่อให้ประชาชนได้มีถนนสำหรับการคมนาคมได้อย่างสะดวก	สาย ทางหลวง ๒๐๘๗ - ประปาบ้านสว่าง	๖,๑๔๑,๐๐๐	๖,๑๔๑,๐๐๐	๖,๑๔๑,๐๐๐	๖,๑๔๑,๐๐๐	๖,๑๔๑,๐๐๐	ร้อยละหรือจำนวนครัวเรือนประชาชนที่มีการคมนาคมสะดวกรวดเร็วเพิ่มมากขึ้น	ประชาชนได้รับความสะดวกรวดเร็วในการสัญจรไปมา	กองช่าง
๗๖	ก่อสร้างถนนคอนกรีตเสริมเหล็ก สาย ถนนเรียบคลองน้ำบ้านโนนสวาท	เพื่อให้ประชาชนได้มีถนนสำหรับการคมนาคมได้อย่างสะดวก	สาย ถนนเรียบคลองน้ำบ้านโนนสวาท	๑,๐๒๕,๐๐๐	๑,๐๒๕,๐๐๐	๑,๐๒๕,๐๐๐	๑,๐๒๕,๐๐๐	๑,๐๒๕,๐๐๐	ร้อยละหรือจำนวนครัวเรือนประชาชนที่มีการคมนาคมสะดวกรวดเร็วเพิ่มมากขึ้น	ประชาชนได้รับความสะดวกรวดเร็วในการสัญจรไปมา	กองช่าง
๗๗	ก่อสร้างถนนคอนกรีตเสริมเหล็ก สาย บ้านหนองแวง - บ้านโคกคอน	เพื่อให้ประชาชนได้มีถนนสำหรับการคมนาคมได้อย่างสะดวก	สาย บ้านหนองแวง - บ้านโคกคอน	๔,๑๖๘,๐๐๐	๔,๑๖๘,๐๐๐	๔,๑๖๘,๐๐๐	๔,๑๖๘,๐๐๐	๔,๑๖๘,๐๐๐	ร้อยละหรือจำนวนครัวเรือนประชาชนที่มีการคมนาคมสะดวกรวดเร็วเพิ่มมากขึ้น	ประชาชนได้รับความสะดวกรวดเร็วในการสัญจรไปมา	กองช่าง

รายละเอียดโครงการพัฒนา
แผนพัฒนาท้องถิ่น (พ.ศ.๒๕๖๖ - ๒๕๗๐) ฉบับปรับปรุง ครั้งที่ ๑/๒๕๖๖
องค์การบริหารส่วนตำบลน้ำโมง อำเภอท่าบ่อ จังหวัดหนองคาย

ยุทธศาสตร์จังหวัด ๑ ยกระดับมาตรฐาน การผลิต การลงทุน การท่องเที่ยว และการบริการมุ่งสู่ประชาคมอาเซียน
กลยุทธ์ที่ ๑ พัฒนาโครงสร้างพื้นฐานและสิ่งอำนวยความสะดวกเพื่อรองรับเมืองน่าอยู่และประตูสู่อาเซียน

ยุทธศาสตร์ อปท ๑ ยุทธศาสตร์การพัฒนาด้านโครงสร้างพื้นฐานสาธารณูปโภคและสาธารณูปการ

๑.๑ แผนงานเคหะและชุมชน

ที่	โครงการ	วัตถุประสงค์	เป้าหมาย (ผลผลิตของ โครงการ)	งบประมาณและที่ผ่านมา					ตัวชี้วัด (KPI)	ผลคาดว่าจะ ได้รับ	หน่วยงาน รับผิดชอบ หลัก
				๒๕๖๖	๒๕๖๗	๒๕๖๘	๒๕๖๙	๒๕๗๐			
๗๘	เสริมผิวถนนคอนกรีตเสริมเหล็กด้วยแอสฟัลท์ติกคอนกรีต สายบ้านดอนลาน	เพื่อให้ประชาชนได้มีถนนสำหรับการคมนาคมได้อย่างสะดวก	สาย บ้านดอนลาน	๓,๑๕๐,๐๐๐	๓,๑๕๐,๐๐๐	๓,๑๕๐,๐๐๐	๓,๑๕๐,๐๐๐	๓,๑๕๐,๐๐๐	ร้อยละหรือจำนวนครัวเรือนประชาชนที่มีการคมนาคมสะดวก รวดเร็วเพิ่มมากขึ้น	ประชาชนได้รับความสะดวก รวดเร็วในการสัญจรไปมา	กองช่าง
๗๙	เสริมผิวถนนคอนกรีตเสริมเหล็กด้วยแอสฟัลท์ติกคอนกรีต สายถนนบ้านโนนสำราญ - บ้านท่าแดง	เพื่อให้ประชาชนได้มีถนนสำหรับการคมนาคมได้อย่างสะดวก	สาย ถนนบ้านโนนสำราญ - บ้านท่าแดง	๔,๙๗๓,๐๐๐	๔,๙๗๓,๐๐๐	๔,๙๗๓,๐๐๐	๔,๙๗๓,๐๐๐	๔,๙๗๓,๐๐๐	ร้อยละหรือจำนวนครัวเรือนประชาชนที่มีการคมนาคมสะดวก รวดเร็วเพิ่มมากขึ้น	ประชาชนได้รับความสะดวก รวดเร็วในการสัญจรไปมา	กองช่าง
๘๐	ก่อสร้างถนนคอนกรีตเสริมเหล็ก สาย บ้านท่าแดง หมู่ที่ ๑๒ - บ้านสว่าง หมู่ที่ ๑๐	เพื่อให้ประชาชนได้มีถนนสำหรับการคมนาคมได้อย่างสะดวก	เหล็ก สาย บ้านท่าแดง หมู่ที่ ๑๒ - บ้านสว่าง หมู่ที่ ๑๐	๔,๓๘๗,๐๐๐	๔,๓๘๗,๐๐๐	๔,๓๘๗,๐๐๐	๔,๓๘๗,๐๐๐	๔,๓๘๗,๐๐๐	ร้อยละหรือจำนวนครัวเรือนประชาชนที่มีการคมนาคมสะดวก รวดเร็วเพิ่มมากขึ้น	ประชาชนได้รับความสะดวก รวดเร็วในการสัญจรไปมา	กองช่าง

รายละเอียดโครงการพัฒนา
แผนพัฒนาท้องถิ่น (พ.ศ.๒๕๖๖ - ๒๕๗๐) ฉบับปรับปรุง ครั้งที่ ๑/๒๕๖๖
องค์การบริหารส่วนตำบลน้ำโมง อำเภอบ้านโฮ่ง จังหวัดหนองคาย

ยุทธศาสตร์จังหวัด ๑ ยกระดับมาตรฐาน การผลิต การลงทุน การท่องเที่ยว และการบริการมุ่งสู่ประชาคมอาเซียน
กลยุทธ์ที่ ๑ พัฒนาโครงสร้างพื้นฐานและสิ่งอำนวยความสะดวกเพื่อรองรับเมืองน่าอยู่และประตูสู่อาเซียน
ยุทธศาสตร์ อปท ๑ ยุทธศาสตร์การพัฒนาด้านโครงสร้างพื้นฐานสาธารณูปโภคและสาธารณูปการ

๑.๑ แผนงานเคหะและชุมชน

ที่	โครงการ	วัตถุประสงค์	เป้าหมาย (ผลผลิตของ โครงการ)	งบประมาณและที่ผ่านมา					ตัวชี้วัด (KPI)	ผลคาดว่าจะ ได้รับ	หน่วยงาน รับผิดชอบ หลัก
				๒๕๖๖	๒๕๖๗	๒๕๖๘	๒๕๖๙	๒๕๗๐			
๘๑	โครงการก่อสร้างถนนคอนกรีตเสริมเหล็ก หมู่ที่ ๓ บ้านทุ่ม	เพื่อให้ประชาชนได้มีถนนสำหรับการคมนาคมได้อย่างสะดวก	จำนวน ๑ แห่ง รายละเอียดตามประมาณการกองช่าง	๒,๐๐๐,๐๐๐	๒,๐๐๐,๐๐๐	๒,๐๐๐,๐๐๐	๒,๐๐๐,๐๐๐	๒,๐๐๐,๐๐๐	ร้อยละหรือจำนวนครัวเรือนประชาชนที่มีการคมนาคมสะดวก รวดเร็วเพิ่มมากขึ้น	ประชาชนได้รับความสะดวก รวดเร็วในการสัญจรไปมา	กองช่าง
๘๒	โครงการก่อสร้างถนนคอนกรีตเสริมเหล็ก หมู่ที่ ๑๓ บ้านโนนสำราญเชื่อมหมู่ที่ ๑๐ บ้านสว่าง	เพื่อให้ประชาชนได้มีถนนสำหรับการคมนาคมได้อย่างสะดวก	จำนวน ๑ แห่ง รายละเอียดตามประมาณการกองช่าง	๕,๐๐๐,๐๐๐	๕,๐๐๐,๐๐๐	๕,๐๐๐,๐๐๐	๕,๐๐๐,๐๐๐	๕,๐๐๐,๐๐๐	ร้อยละหรือจำนวนครัวเรือนประชาชนที่มีการคมนาคมสะดวก รวดเร็วเพิ่มมากขึ้น	ประชาชนได้รับความสะดวก รวดเร็วในการสัญจรไปมา	กองช่าง
๘๓	ก่อสร้างถนนคอนกรีตเสริมเหล็ก ถนนข้างประปา หมู่ ๗ -โรงเรียนบ้านหนองวาง	เพื่อให้ประชาชนได้มีถนนสำหรับการคมนาคมได้อย่างสะดวก	จำนวน ๑ แห่ง รายละเอียดตามประมาณการกองช่าง	๒,๐๐๐,๐๐๐	๒,๐๐๐,๐๐๐	๒,๐๐๐,๐๐๐	๒,๐๐๐,๐๐๐	๒,๐๐๐,๐๐๐	ร้อยละหรือจำนวนครัวเรือนประชาชนที่มีการคมนาคมสะดวก รวดเร็วเพิ่มมากขึ้น	ประชาชนได้รับความสะดวก รวดเร็วในการสัญจรไปมา	กองช่าง
๘๔	เสริมผิวแอสฟัลติกคอนกรีต จากบ้านน้ำโมง หมู่ที่ ๑ ถึง บ้านโคกถ้ำ หมู่ที่ ๒ ระยะทาง ๙๐๐ ม. กว้าง ๕ ม.	เพื่อให้ประชาชนได้มีถนนสำหรับการคมนาคมได้อย่างสะดวก	จำนวน ๑ แห่ง รายละเอียดตามประมาณการกองช่าง	๒,๗๐๐,๐๐๐	๒,๗๐๐,๐๐๐	๒,๗๐๐,๐๐๐	๒,๗๐๐,๐๐๐	๒,๗๐๐,๐๐๐	ร้อยละหรือจำนวนครัวเรือนประชาชนที่มีการคมนาคมสะดวก รวดเร็วเพิ่มมากขึ้น	ประชาชนได้รับความสะดวก รวดเร็วในการสัญจรไปมา	กองช่าง
๘๕	เสริมผิวแอสฟัลติกคอนกรีต ถนนภายในหมู่บ้านน้ำโมง หมู่ที่ ๑	เพื่อให้ประชาชนได้มีถนนสำหรับการคมนาคมได้อย่างสะดวก	จำนวน ๑ แห่ง รายละเอียดตามประมาณการกองช่าง	๒,๐๐๐,๐๐๐	๒,๐๐๐,๐๐๐	๒,๐๐๐,๐๐๐	๒,๐๐๐,๐๐๐	๒,๐๐๐,๐๐๐	ร้อยละหรือจำนวนครัวเรือนประชาชนที่มีการคมนาคมสะดวก รวดเร็วเพิ่มมากขึ้น	ประชาชนได้รับความสะดวก รวดเร็วในการสัญจรไปมา	กองช่าง

รายละเอียดโครงการพัฒนา
แผนพัฒนาท้องถิ่น (พ.ศ.๒๕๖๖ - ๒๕๗๐)ฉบับปรับปรุง ครั้งที่ ๑/๒๕๖๖
องค์การบริหารส่วนตำบลน้ำโมง อำเภอบ้านไร่ จังหวัดหนองคาย

ยุทธศาสตร์จังหวัด ๑ ยกระดับมาตรฐาน การผลิต การลงทุน การท่องเที่ยว และการบริการมุ่งสู่ประชาคมอาเซียน
กลยุทธ์ที่ ๑ พัฒนาโครงสร้างพื้นฐานและสิ่งอำนวยความสะดวกเพื่อรองรับเมื่อนำอยู่และประตูสู่อาเซียน
ยุทธศาสตร์ อปท ๑ ยุทธศาสตร์การพัฒนาด้านโครงสร้างพื้นฐานสาธารณูปโภคและสาธารณูปการ

๑.๑ แผนงานเคหะและชุมชน

ที่	โครงการ	วัตถุประสงค์	เป้าหมาย (ผลผลิตของ โครงการ)	งบประมาณและที่ผ่านมา					ตัวชี้วัด (KPI)	ผลคาดว่าจะ ได้รับ	หน่วยงาน รับผิดชอบ หลัก
				๒๕๖๖	๒๕๖๗	๒๕๖๘	๒๕๖๙	๒๕๗๐			
๘๖	ก่อสร้างถนนลาดยางถนน เส้นหลังวัดพระงาม ถึง บ้าน นาโพธิ์ ต.ท่าบ่อ กว้าง ๖ ม. ยาว๑,๕๐๐ ม.	เพื่อให้ประชาชนได้มี ถนนสำหรับการ คมนาคมได้อย่าง สะดวก	จำนวน ๑ แห่ง รายละเอียดตาม ประมาณการกองช่าง	๓,๒๐๐,๐๐๐	๓,๒๐๐,๐๐๐	๓,๒๐๐,๐๐๐	๓,๒๐๐,๐๐๐	๓,๒๐๐,๐๐๐	ร้อยละหรือจำนวนครัวเรือน ประชาชนที่มีการคมนาคม สะดวกรวดเร็วเพิ่มมากขึ้น	ประชาชนได้รับ ความสะดวก รวดเร็วในการ สัญจรไปมา	กองช่าง
๘๗	ก่อสร้างถนน คสล. ถนนเส้น หลังวัดพระงาม ถึง บ้านนา โพธิ์ ต.ท่าบ่อ กว้าง ๕ ม. ยาว๑,๕๐๐ ม.	เพื่อให้ประชาชนได้มี ถนนสำหรับการ คมนาคมได้อย่าง สะดวก	จำนวน ๑ แห่ง รายละเอียดตาม ประมาณการกองช่าง	๔,๕๐๐,๐๐๐	๔,๕๐๐,๐๐๐	๔,๕๐๐,๐๐๐	๔,๕๐๐,๐๐๐	๔,๕๐๐,๐๐๐	ร้อยละหรือจำนวนครัวเรือน ประชาชนที่มีการคมนาคม สะดวกรวดเร็วเพิ่มมากขึ้น	ประชาชนได้รับ ความสะดวก รวดเร็วในการ สัญจรไปมา	กองช่าง
๘๘	ก่อสร้างถนน คสล. ถนนทาง ไปสวนอาหารชมทุ่ง กว้าง ๔ ม. ยาว ๓๐๐ ม.	เพื่อให้ประชาชนได้มี ถนนสำหรับการ คมนาคมได้อย่าง สะดวก	จำนวน ๑ แห่ง รายละเอียดตาม ประมาณการกองช่าง	๗๒๐,๐๐๐	๗๒๐,๐๐๐	๗๒๐,๐๐๐	๗๒๐,๐๐๐	๗๒๐,๐๐๐	ร้อยละหรือจำนวนครัวเรือน ประชาชนที่มีการคมนาคม สะดวกรวดเร็วเพิ่มมากขึ้น	ประชาชนได้รับ ความสะดวก รวดเร็วในการ สัญจรไปมา	กองช่าง
๘๙	ก่อสร้างถนน คสล. จาก สำนักสงฆ์ดอนขี้เ็บ ถึง สามแยกนาโพธิ์ กว้าง ๔ ม. ยาว ๕๐๐ ม.	เพื่อให้ประชาชนได้มี ถนนสำหรับการ คมนาคมได้อย่าง สะดวก	จำนวน ๑ แห่ง รายละเอียดตาม ประมาณการกองช่าง	๑,๒๐๐,๐๐๐	๑,๒๐๐,๐๐๐	๑,๒๐๐,๐๐๐	๑,๒๐๐,๐๐๐	๑,๒๐๐,๐๐๐	ร้อยละหรือจำนวนครัวเรือน ประชาชนที่มีการคมนาคม สะดวกรวดเร็วเพิ่มมากขึ้น	ประชาชนได้รับ ความสะดวก รวดเร็วในการ สัญจรไปมา	กองช่าง
๙๐	ก่อสร้างถนนลาดยางจาก สามแยกนาโพธิ์ ถึงสำนัก สงฆ์ดอนขี้เ็บ กว้าง ๕ ม. ยาว ๕๐๐ ม.	เพื่อให้ประชาชนได้มี ถนนสำหรับการ คมนาคมได้อย่าง สะดวก	จำนวน ๑ แห่ง รายละเอียดตาม ประมาณการกองช่าง	๙๐๐,๐๐๐	๙๐๐,๐๐๐	๙๐๐,๐๐๐	๙๐๐,๐๐๐	๙๐๐,๐๐๐	ร้อยละหรือจำนวนครัวเรือน ประชาชนที่มีการคมนาคม สะดวกรวดเร็วเพิ่มมากขึ้น	ประชาชนได้รับ ความสะดวก รวดเร็วในการ สัญจรไปมา	กองช่าง

รายละเอียดโครงการพัฒนา

แผนพัฒนาท้องถิ่น (พ.ศ.๒๕๖๖ – ๒๕๗๐) ฉบับปรับปรุง ครั้งที่ ๑/๒๕๖๖

องค์การบริหารส่วนตำบลน้ำโมง อำเภอกำแพง จังหวัดหนองคาย

ยุทธศาสตร์จังหวัด ๑ ยกระดับมาตรฐาน การผลิต การลงทุน การท่องเที่ยว และการบริการมุ่งสู่ประชาคมอาเซียน

กลยุทธ์ที่ ๑ พัฒนาโครงสร้างพื้นฐานและสิ่งอำนวยความสะดวกเพื่อรองรับเมืองน่าอยู่และประตูสู่อาเซียน

ยุทธศาสตร์ อปท ๑ ยุทธศาสตร์การพัฒนาด้านโครงสร้างพื้นฐานสาธารณูปโภคและสาธารณูปการ

๑.๑ แผนงานเคหะและชุมชน

ที่	โครงการ	วัตถุประสงค์	เป้าหมาย (ผลผลิตของ โครงการ)	งบประมาณและที่ผ่านมา					ตัวชี้วัด (KPI)	ผลคาดว่าจะ ได้รับ	หน่วยงาน รับผิดชอบ หลัก
				๒๕๖๖	๒๕๖๗	๒๕๖๘	๒๕๖๙	๒๕๗๐			
๙๑	ก่อสร้างถนน คสล.จากวัด ดอนน้อย ถึง แยกครอง น้ำ กว้าง ๔ ม. ยาว ๑๕๐ ม.	เพื่อให้ประชาชนได้มี ถนนสำหรับการใช้การ คมนาคมได้อย่าง สะดวก	จำนวน ๑ แห่ง รายละเอียดตาม ประมาณการกองช่าง	๔๐๐,๐๐๐	๔๐๐,๐๐๐	๔๐๐,๐๐๐	๔๐๐,๐๐๐	๔๐๐,๐๐๐	ร้อยละหรือจำนวน ครัวเรือนประชาชนที่ มีการคมนาคมสะดวก รวดเร็วเพิ่มมากขึ้น	ประชาชนได้รับ ความสะดวก รวดเร็วในการ สัญจรไปมา	กองช่าง
๙๒	ก่อสร้างทางลาดยางจาก หมู่ที่ ๒ ถึง พื้นที่ การเกษตร กว้าง ๕ ม. ยาว ๑,๐๐๐ ม.	เพื่อให้ประชาชนได้มี ถนนสำหรับการใช้การ คมนาคมได้อย่าง สะดวก	จำนวน ๑ แห่ง รายละเอียดตาม ประมาณการกองช่าง	๒,๐๐๐,๐๐๐	๒,๐๐๐,๐๐๐	๒,๐๐๐,๐๐๐	๒,๐๐๐,๐๐๐	๒,๐๐๐,๐๐๐	ร้อยละหรือจำนวน ครัวเรือนประชาชนที่ มีการคมนาคมสะดวก รวดเร็วเพิ่มมากขึ้น	ประชาชนได้รับ ความสะดวก รวดเร็วในการ สัญจรไปมา	กองช่าง
๙๓	ก่อสร้างถนน คสล. จาก หมู่ที่ ๒ ถึง พื้นที่ การเกษตร กว้าง ๔ ม. ยาว ๑,๐๐๐ ม.	เพื่อให้ประชาชนได้มี ถนนสำหรับการใช้การ คมนาคมได้อย่าง สะดวก	จำนวน ๑ แห่ง รายละเอียดตาม ประมาณการกองช่าง	๑,๕๐๐,๐๐๐	๑,๕๐๐,๐๐๐	๑,๕๐๐,๐๐๐	๑,๕๐๐,๐๐๐	๑,๕๐๐,๐๐๐	ร้อยละหรือจำนวน ครัวเรือนประชาชนที่ มีการคมนาคมสะดวก รวดเร็วเพิ่มมากขึ้น	ประชาชนได้รับ ความสะดวก รวดเร็วในการ สัญจรไปมา	กองช่าง
๙๔	ซ่อมแซมถนนลูกรังจาก หมู่ที่ ๒ ถึง พื้นที่ การเกษตร กว้าง ๕ ม. ยาว ๑,๐๐๐ ม.	เพื่อให้ประชาชนได้มี ถนนสำหรับการใช้การ คมนาคมได้อย่าง สะดวก	จำนวน ๑ แห่ง รายละเอียดตาม ประมาณการกองช่าง	๕๐๐,๐๐๐	๕๐๐,๐๐๐	๕๐๐,๐๐๐	๕๐๐,๐๐๐	๕๐๐,๐๐๐	ร้อยละหรือจำนวน ครัวเรือนประชาชนที่ มีการคมนาคมสะดวก รวดเร็วเพิ่มมากขึ้น	ประชาชนได้รับ ความสะดวก รวดเร็วในการ สัญจรไปมา	กองช่าง
๙๕	ก่อสร้างถนน คสล. ซอย สุขสำราญ กว้าง ๓ ม. ยาว ๒๐๐ ม.	เพื่อให้ประชาชนได้มี ถนนสำหรับการใช้การ คมนาคมได้อย่าง สะดวก	จำนวน ๑ แห่ง รายละเอียดตาม ประมาณการกองช่าง	๓๖๐,๐๐๐	๓๖๐,๐๐๐	๓๖๐,๐๐๐	๓๖๐,๐๐๐	๓๖๐,๐๐๐	ร้อยละหรือจำนวน ครัวเรือนประชาชนที่ มีการคมนาคมสะดวก รวดเร็วเพิ่มมากขึ้น	ประชาชนได้รับ ความสะดวก รวดเร็วในการ สัญจรไปมา	กองช่าง

รายละเอียดโครงการพัฒนา
แผนพัฒนาท้องถิ่น (พ.ศ.๒๕๖๖ - ๒๕๗๐) ฉบับปรับปรุง ครั้งที่ ๑/๒๕๖๖
องค์การบริหารส่วนตำบลน้ำโมง อำเภอบ้านไร่ จังหวัดหนองคาย

ยุทธศาสตร์จังหวัด ๑ ยกระดับมาตรฐาน การผลิต การลงทุน การท่องเที่ยว และการบริการมุ่งสู่ประชาคมอาเซียน
กลยุทธ์ที่ ๑ พัฒนาโครงสร้างพื้นฐานและสิ่งอำนวยความสะดวกเพื่อรองรับเมืองน่าอยู่และประตูสู่อาเซียน
ยุทธศาสตร์ อปท ๑ ยุทธศาสตร์การพัฒนาด้านโครงสร้างพื้นฐานสาธารณูปโภคและสาธารณูปการ

๑.๑ แผนงานเคหะและชุมชน

ที่	โครงการ	วัตถุประสงค์	เป้าหมาย (ผลผลิตของ โครงการ)	งบประมาณและที่ผ่านมา					ตัวชี้วัด (KPI)	ผลคาดว่าจะ ได้รับ	หน่วยงาน รับผิดชอบ หลัก
				๒๕๖๖	๒๕๖๗	๒๕๖๘	๒๕๖๙	๒๕๗๐			
๙๖	ก่อสร้างถนน คสล. ขอย สนามไคชน กว้าง ๔ ม. ยาว ๒๐๐ ม.	เพื่อให้ประชาชนได้มี ถนนสำหรับการ คมนาคมได้อย่างสะดวก	จำนวน ๑ แห่ง รายละเอียดตาม ประมาณการกองช่าง	๔๘๐,๐๐๐	๔๘๐,๐๐๐	๔๘๐,๐๐๐	๔๘๐,๐๐๐	๔๘๐,๐๐๐	ร้อยละหรือจำนวนครัวเรือน ประชาชนที่มีการคมนาคม สะดวกรวดเร็วเพิ่มมากขึ้น	ประชาชนได้รับความ สะดวกรวดเร็วในการ สัญจรไปมา	กองช่าง
๙๗	ก่อสร้างถนน คสล. ขอย สามแดง กว้าง ๔ ม. ยาว ๓๐๐ ม.	เพื่อให้ประชาชนได้มี ถนนสำหรับการ คมนาคมได้อย่างสะดวก	จำนวน ๑ แห่ง รายละเอียดตาม ประมาณการกองช่าง	๓๒๐,๐๐๐	๓๒๐,๐๐๐	๓๒๐,๐๐๐	๓๒๐,๐๐๐	๓๒๐,๐๐๐	ร้อยละหรือจำนวนครัวเรือน ประชาชนที่มีการคมนาคม สะดวกรวดเร็วเพิ่มมากขึ้น	ประชาชนได้รับความ สะดวกรวดเร็วในการ สัญจรไปมา	กองช่าง
๙๘	เสริมผิวแอสฟัลท์ติกคอก นกริต จากบ้านโคกถ้ำ หมู่ที่ ๒ ถึงบ้านสามขา ต.กองนาง ระยะทาง ๑,๐๐๐ ม. กว้าง ๕ ม.	เพื่อให้ประชาชนได้มี ถนนสำหรับการ คมนาคมได้อย่างสะดวก	จำนวน ๑ แห่ง รายละเอียดตาม ประมาณการกองช่าง	๒,๐๐๐,๐๐๐	๒,๐๐๐,๐๐๐	๒,๐๐๐,๐๐๐	๒,๐๐๐,๐๐๐	๒,๐๐๐,๐๐๐	ร้อยละหรือจำนวนครัวเรือน ประชาชนที่มีการคมนาคม สะดวกรวดเร็วเพิ่มมากขึ้น	ประชาชนได้รับความ สะดวกรวดเร็วในการ สัญจรไปมา	กองช่าง
๙๙	ก่อสร้างถนน คสล. ทาง ลงระบบประปา หมู่ที่ ๒ กว้าง ๕ ม. ยาว ๒๐๐ ม.	เพื่อให้ประชาชนได้มี ถนนสำหรับการ คมนาคมได้อย่างสะดวก	จำนวน ๑ แห่ง รายละเอียดตาม ประมาณการกองช่าง	๖๐๐,๐๐๐	๖๐๐,๐๐๐	๖๐๐,๐๐๐	๖๐๐,๐๐๐	๖๐๐,๐๐๐	ร้อยละหรือจำนวนครัวเรือน ประชาชนที่มีการคมนาคม สะดวกรวดเร็วเพิ่มมากขึ้น	ประชาชนได้รับความ สะดวกรวดเร็วในการ สัญจรไปมา	กองช่าง
๑๐๐	ก่อสร้างถนน คสล.ทาง ลงระบบประปา หมู่ที่ ๒ กว้าง ๔ ม. ยาว ๒๐๐ ม.	เพื่อให้ประชาชนได้มี ถนนสำหรับการ คมนาคมได้อย่างสะดวก	จำนวน ๑ แห่ง รายละเอียดตาม ประมาณการกองช่าง	๔๘๐,๐๐๐	๔๘๐,๐๐๐	๔๘๐,๐๐๐	๔๘๐,๐๐๐	๔๘๐,๐๐๐	ร้อยละหรือจำนวนครัวเรือน ประชาชนที่มีการคมนาคม สะดวกรวดเร็วเพิ่มมากขึ้น	ประชาชนได้รับความ สะดวกรวดเร็วในการ สัญจรไปมา	กองช่าง

รายละเอียดโครงการพัฒนา

แผนพัฒนาท้องถิ่น (พ.ศ.๒๕๖๖ - ๒๕๗๐) ฉบับปรับปรุง ครั้งที่ ๑/๒๕๖๖

องค์การบริหารส่วนตำบลน้ำโมง อำเภอบ้านไร่ จังหวัดหนองคาย

ยุทธศาสตร์จังหวัด ๑ ยกระดับมาตรฐาน การผลิต การลงทุน การท่องเที่ยว และการบริการมุ่งสู่ประชาคมอาเซียน

กลยุทธ์ที่ ๑ พัฒนาโครงสร้างพื้นฐานและสิ่งอำนวยความสะดวกเพื่อรองรับเมืองน่าอยู่และประตูสู่อาเซียน

ยุทธศาสตร์ อปท ๑ ยุทธศาสตร์การพัฒนาด้านโครงสร้างพื้นฐานสาธารณูปโภคและสาธารณูปการ

๑.๑ แผนงานเคหะและชุมชน

ที่	โครงการ	วัตถุประสงค์	เป้าหมาย (ผลผลิตของ โครงการ)	งบประมาณและที่ผ่านมา					ตัวชี้วัด (KPI)	ผลคาดว่าจะ ได้รับ	หน่วยงาน รับผิดชอบ หลัก
				๒๕๖๖	๒๕๖๗	๒๕๖๘	๒๕๖๙	๒๕๗๐			
๑๐ ๑	ก่อสร้างถนน คสล. จาก รพ. สด. น้ำโมง ถึง ห้วยโงม กว้าง ๔ ม. ยาว ๕๐๐ ม. หมู่ที่ ๓	เพื่อให้ประชาชนได้มีถนนสำหรับการคมนาคมได้อย่างสะดวก	จำนวน ๑ แห่ง รายละเอียดตาม ประมาณการกองช่าง	๑,๒๐๐,๐๐ ๐	๑,๒๐๐,๐๐๐	๑,๒๐๐,๐๐๐	๑,๒๐๐,๐๐๐	๑,๒๐๐,๐๐๐	ร้อยละหรือจำนวน ครัวเรือนประชาชนที่มี การคมนาคมสะดวก รวดเร็วเพิ่มมากขึ้น	ประชาชนได้รับ ความสะดวก รวดเร็วในการ สัญจรไปมา	กองช่าง
๑๐ ๒	เสริมผิวแอสฟัลต์ติกคอนกรีต ถนนเส้นวัดเมตตาคอนาลโย ถึง พนังชลประทาน ระยะทาง ๑,๐๐๐ ม. กว้าง ๔ ม. หมู่ที่ ๓	เพื่อให้ประชาชนได้มีถนนสำหรับการคมนาคมได้อย่างสะดวก	จำนวน ๑ แห่ง รายละเอียดตาม ประมาณการกองช่าง	๑,๔๐๐,๐๐ ๐	๑,๔๐๐,๐๐๐	๑,๔๐๐,๐๐๐	๑,๔๐๐,๐๐๐	๑,๔๐๐,๐๐๐	ร้อยละหรือจำนวน ครัวเรือนประชาชนที่มี การคมนาคมสะดวก รวดเร็วเพิ่มมากขึ้น	ประชาชนได้รับ ความสะดวก รวดเร็วในการ สัญจรไปมา	กองช่าง
๑๐ ๓	ก่อสร้างถนน คสล.เส้นบ้าน นายจันที่ ปูนนา กว้าง ๔ ม. ยาว ๑๐๐ ม. หมู่ที่ ๓	เพื่อให้ประชาชนได้มีถนนสำหรับการคมนาคมได้อย่างสะดวก	จำนวน ๑ แห่ง รายละเอียดตาม ประมาณการกองช่าง	๒๔๐,๐๐๐	๒๔๐,๐๐๐	๒๔๐,๐๐๐	๒๔๐,๐๐๐	๒๔๐,๐๐๐	ร้อยละหรือจำนวน ครัวเรือนประชาชนที่มี การคมนาคมสะดวก รวดเร็วเพิ่มมากขึ้น	ประชาชนได้รับ ความสะดวก รวดเร็วในการ สัญจรไปมา	กองช่าง
๑๐ ๔	ก่อสร้างถนน คสล.เส้นคลองส่งน้ำ ถึง บ้านนายขวัญเรือน กว้าง ๔ ม. ยาว ๑๕๐ ม. หมู่ที่ ๓	เพื่อให้ประชาชนได้มีถนนสำหรับการคมนาคมได้อย่างสะดวก	จำนวน ๑ แห่ง รายละเอียดตาม ประมาณการกองช่าง	๓๖๐,๐๐๐	๓๖๐,๐๐๐	๓๖๐,๐๐๐	๓๖๐,๐๐๐	๓๖๐,๐๐๐	ร้อยละหรือจำนวน ครัวเรือนประชาชนที่มี การคมนาคมสะดวก รวดเร็วเพิ่มมากขึ้น	ประชาชนได้รับ ความสะดวก รวดเร็วในการ สัญจรไปมา	กองช่าง
๑๐ ๕	ก่อสร้างถนน คสล.เส้นบ้านตู้ปัญญา ถึง นาครูเรือง กว้าง ๕ ม. ยาว ๒,๐๐๐ ม. หมู่ที่ ๓	เพื่อให้ประชาชนได้มีถนนสำหรับการคมนาคมได้อย่างสะดวก	จำนวน ๑ แห่ง รายละเอียดตาม ประมาณการกองช่าง	๖,๐๐๐,๐๐ ๐	๖,๐๐๐,๐๐๐	๖,๐๐๐,๐๐๐	๖,๐๐๐,๐๐๐	๖,๐๐๐,๐๐๐	ร้อยละหรือจำนวน ครัวเรือนประชาชนที่มี การคมนาคมสะดวก รวดเร็วเพิ่มมากขึ้น	ประชาชนได้รับ ความสะดวก รวดเร็วในการ สัญจรไปมา	กองช่าง

รายละเอียดโครงการพัฒนา
แผนพัฒนาท้องถิ่น (พ.ศ.๒๕๖๖ - ๒๕๗๐) ฉบับปรับปรุง ครั้งที่ ๑/๒๕๖๖
องค์การบริหารส่วนตำบลน้ำโมง อำเภอบ้านไร่ จังหวัดหนองคาย

ยุทธศาสตร์จังหวัด ๑ ยกระดับมาตรฐาน การผลิต การลงทุน การท่องเที่ยว และการบริการมุ่งสู่ประชาคมอาเซียน
กลยุทธ์ที่ ๑ พัฒนาโครงสร้างพื้นฐานและสิ่งอำนวยความสะดวกเพื่อรองรับเมืองนำอยู่และประตูสู่อาเซียน

ยุทธศาสตร์ อปท ๑ ยุทธศาสตร์การพัฒนาด้านโครงสร้างพื้นฐานสาธารณูปโภคและสาธารณูปการ

๑.๑ แผนงานเคหะและชุมชน

ที่	โครงการ	วัตถุประสงค์	เป้าหมาย (ผลผลิตของ โครงการ)	งบประมาณและที่ผ่านมา					ตัวชี้วัด (KPI)	ผลคาดว่าจะ ได้รับ	หน่วยงาน รับผิดชอบ หลัก
				๒๕๖๖	๒๕๖๗	๒๕๖๘	๒๕๖๙	๒๕๗๐			
๑๐๖	เสริมผิวแอสฟัลต์ติกคอนกรีต ภายในหมู่บ้าน หมู่ ๓ , หมู่ ๑๑	เพื่อให้ประชาชนได้มีถนนสำหรับการคมนาคมได้อย่างสะดวก	จำนวน ๑ แห่ง รายละเอียดตาม ประมาณการกองช่าง	๒,๐๐๐,๐๐๐	๒,๐๐๐,๐๐๐	๒,๐๐๐,๐๐๐	๒,๐๐๐,๐๐๐	๒,๐๐๐,๐๐๐	ร้อยละหรือจำนวน ครัวเรือนประชาชนที่มี การคมนาคมสะดวก รวดเร็วเพิ่มมากขึ้น	ประชาชนได้รับ ความสะดวก รวดเร็วในการ สัญจรไปมา	กองช่าง
๑๐๗	ก่อสร้างถนน คสล. ขอบบ้าน ครุฑกานต์ กว้าง ๕ ม. ยาว ๒๐๐ ม. หมู่ที่ ๑๑	เพื่อให้ประชาชนได้มีถนนสำหรับการคมนาคมได้อย่างสะดวก	จำนวน ๑ แห่ง รายละเอียดตาม ประมาณการกองช่าง	๖๐๐,๐๐๐	๖๐๐,๐๐๐	๖๐๐,๐๐๐	๖๐๐,๐๐๐	๖๐๐,๐๐๐	ร้อยละหรือจำนวน ครัวเรือนประชาชนที่มี การคมนาคมสะดวก รวดเร็วเพิ่มมากขึ้น	ประชาชนได้รับ ความสะดวก รวดเร็วในการ สัญจรไปมา	กองช่าง
๑๐๘	ก่อสร้างถนน คสล.เส้น รพ. สต.น้ำโมงถึง ห้วยโมง กว้าง ๔ ม. ยาว ๕๐๐ ม. หมู่ที่ ๑๑	เพื่อให้ประชาชนได้มีถนนสำหรับการคมนาคมได้อย่างสะดวก	จำนวน ๑ แห่ง รายละเอียดตาม ประมาณการกองช่าง	๑,๒๐๐,๐๐๐	๑,๒๐๐,๐๐๐	๑,๒๐๐,๐๐๐	๑,๒๐๐,๐๐๐	๑,๒๐๐,๐๐๐	ร้อยละหรือจำนวน ครัวเรือนประชาชนที่มี การคมนาคมสะดวก รวดเร็วเพิ่มมากขึ้น	ประชาชนได้รับ ความสะดวก รวดเร็วในการ สัญจรไปมา	กองช่าง
๑๐๙	ก่อสร้างถนน คสล. เส้นบ้าน ครุฑกานต์ ถึง ถนนบ้านห่ม ฝาง กว้าง ๕ ม. ยาว ๒๐๐ ม. หมู่ที่ ๑๑	เพื่อให้ประชาชนได้มีถนนสำหรับการคมนาคมได้อย่างสะดวก	จำนวน ๑ แห่ง รายละเอียดตาม ประมาณการกองช่าง	๖๐๐,๐๐๐	๖๐๐,๐๐๐	๖๐๐,๐๐๐	๖๐๐,๐๐๐	๖๐๐,๐๐๐	ร้อยละหรือจำนวน ครัวเรือนประชาชนที่มี การคมนาคมสะดวก รวดเร็วเพิ่มมากขึ้น	ประชาชนได้รับ ความสะดวก รวดเร็วในการ สัญจรไปมา	กองช่าง
๑๑๐	เสริมผิวแอสฟัลต์ติกคอนกรีต จากหมู่ที่ ๑๑ ถึง บ้าน ฝาง หมู่ที่ ๔ ระยะทาง ๑,๕๐๐ ม.	เพื่อให้ประชาชนได้มีถนนสำหรับการคมนาคมได้อย่างสะดวก	จำนวน ๑ แห่ง รายละเอียดตาม ประมาณการกองช่าง	๒,๘๐๐,๐๐๐	๒,๘๐๐,๐๐๐	๒,๘๐๐,๐๐๐	๒,๘๐๐,๐๐๐	๒,๘๐๐,๐๐๐	ร้อยละหรือจำนวน ครัวเรือนประชาชนที่มี การคมนาคมสะดวก รวดเร็วเพิ่มมากขึ้น	ประชาชนได้รับ ความสะดวก รวดเร็วในการ สัญจรไปมา	กองช่าง

รายละเอียดโครงการพัฒนา

แผนพัฒนาท้องถิ่น (พ.ศ.๒๕๖๖ - ๒๕๗๐) ฉบับปรับปรุง ครั้งที่ ๑/๒๕๖๖

องค์การบริหารส่วนตำบลน้ำโมง อำเภอบ้านไร่ จังหวัดหนองคาย

ยุทธศาสตร์จังหวัด ๑ ยกระดับมาตรฐาน การผลิต การลงทุน การท่องเที่ยว และการบริการมุ่งสู่ประชาคมอาเซียน

กลยุทธ์ที่ ๑ พัฒนาโครงสร้างพื้นฐานและสิ่งอำนวยความสะดวกเพื่อรองรับเมืองน่าอยู่และประตูสู่อาเซียน

ยุทธศาสตร์ อปท ๑ ยุทธศาสตร์การพัฒนาด้านโครงสร้างพื้นฐานสาธารณูปโภคและสาธารณูปการ

๑.๑ แผนงานเคหะและชุมชน

ที่	โครงการ	วัตถุประสงค์	เป้าหมาย (ผลผลิตของ โครงการ)	งบประมาณและที่ผ่านมา					ตัวชี้วัด (KPI)	ผลคาดว่าจะ ได้รับ	หน่วยงาน รับผิดชอบ หลัก
				๒๕๖๖	๒๕๖๗	๒๕๖๘	๒๕๖๙	๒๕๗๐			
๑๑๑	เสริมผิวแอสฟัลติกคอนกรีตถนนในหมู่บ้าน หมู่ที่ ๔	เพื่อให้ประชาชนได้มีถนนสำหรับการคมนาคมได้อย่างสะดวก	จำนวน ๑ แห่ง รายละเอียดตามประมาณการกองช่าง	๒,๐๐๐,๐๐๐	๒,๐๐๐,๐๐๐	๒,๐๐๐,๐๐๐	๒,๐๐๐,๐๐๐	๒,๐๐๐,๐๐๐	ร้อยละหรือจำนวนครัวเรือนประชาชนที่มีการคมนาคมสะดวก รวดเร็วเพิ่มมากขึ้น	ประชาชนได้รับความสะดวก รวดเร็วในการสัญจรไปมา	กองช่าง
๑๑๒	ซ่อมแซมถนน คสล. ภายในหมู่บ้านหมู่ที่ ๔	เพื่อให้ประชาชนได้มีถนนสำหรับการคมนาคมได้อย่างสะดวก	จำนวน ๑ แห่ง รายละเอียดตามประมาณการกองช่าง	๕๐๐,๐๐๐	๕๐๐,๐๐๐	๕๐๐,๐๐๐	๕๐๐,๐๐๐	๕๐๐,๐๐๐	ร้อยละหรือจำนวนครัวเรือนประชาชนที่มีการคมนาคมสะดวก รวดเร็วเพิ่มมากขึ้น	ประชาชนได้รับความสะดวก รวดเร็วในการสัญจรไปมา	กองช่าง
๑๑๓	ขยายไหล่ทางถนนทางเข้าหมู่บ้าน	เพื่อให้ประชาชนได้มีถนนสำหรับการคมนาคมได้อย่างสะดวก	จำนวน ๑ แห่ง รายละเอียดตามประมาณการกองช่าง	๕๐๐,๐๐๐	๕๐๐,๐๐๐	๕๐๐,๐๐๐	๕๐๐,๐๐๐	๕๐๐,๐๐๐	ร้อยละหรือจำนวนครัวเรือนประชาชนที่มีการคมนาคมสะดวก รวดเร็วเพิ่มมากขึ้น	ประชาชนได้รับความสะดวก รวดเร็วในการสัญจรไปมา	กองช่าง
๑๑๔	ก่อสร้างถนนลูกรังจากหมู่ที่ ๔ ถึง หมู่ที่ ๓	เพื่อให้ประชาชนได้มีถนนสำหรับการคมนาคมได้อย่างสะดวก	จำนวน ๑ แห่ง รายละเอียดตามประมาณการกองช่าง	๕๐๐,๐๐๐	๕๐๐,๐๐๐	๕๐๐,๐๐๐	๕๐๐,๐๐๐	๕๐๐,๐๐๐	ร้อยละหรือจำนวนครัวเรือนประชาชนที่มีการคมนาคมสะดวก รวดเร็วเพิ่มมากขึ้น	ประชาชนได้รับความสะดวก รวดเร็วในการสัญจรไปมา	กองช่าง
๑๑๕	ก่อสร้างถนน คสล. จากบ้านอู่เย็น ต.น้ำโมง ถึงบ้านดอนหมี่ ต.กองนาง กว้าง ๕ ม. ยาว ๓,๐๐๐ ม.	เพื่อให้ประชาชนได้มีถนนสำหรับการคมนาคมได้อย่างสะดวก	จำนวน ๑ แห่ง รายละเอียดตามประมาณการกองช่าง	๙,๐๐๐,๐๐๐	๙,๐๐๐,๐๐๐	๙,๐๐๐,๐๐๐	๙,๐๐๐,๐๐๐	๙,๐๐๐,๐๐๐	ร้อยละหรือจำนวนครัวเรือนประชาชนที่มีการคมนาคมสะดวก รวดเร็วเพิ่มมากขึ้น	ประชาชนได้รับความสะดวก รวดเร็วในการสัญจรไปมา	กองช่าง

รายละเอียดโครงการพัฒนา
แผนพัฒนาท้องถิ่น (พ.ศ.๒๕๖๖ - ๒๕๗๐) ฉบับปรับปรุง ครั้งที่ ๑/๒๕๖๖
องค์การบริหารส่วนตำบลน้ำโมง อำเภอบ้านไร่ จังหวัดหนองคาย

ยุทธศาสตร์จังหวัด ๑ ยกระดับมาตรฐาน การผลิต การลงทุน การท่องเที่ยว และการบริการมุ่งสู่ประชาคมอาเซียน
กลยุทธ์ที่ ๑ พัฒนาโครงสร้างพื้นฐานและสิ่งอำนวยความสะดวกเพื่อรองรับเมืองน่าอยู่และประตูสู่อาเซียน
ยุทธศาสตร์ อปท ๑ ยุทธศาสตร์การพัฒนาด้านโครงสร้างพื้นฐานสาธารณูปโภคและสาธารณูปการ

๑.๑ แผนงานเคหะและชุมชน

ที่	โครงการ	วัตถุประสงค์	เป้าหมาย (ผลผลิตของ โครงการ)	งบประมาณและที่ผ่านมา					ตัวชี้วัด (KPI)	ผลคาดว่าจะ ได้รับ	หน่วยงาน รับผิดชอบหลัก
				๒๕๖๖	๒๕๖๗	๒๕๖๘	๒๕๖๙	๒๕๗๐			
๑๑๖	ก่อสร้างถนนลาดยาง จากบ้านอุมเย็น ต.น้ำโมง ถึง บ้านดอนหมี่ ต.กอง นางกว้าง ๖ ม. ยาว ๓,๐๐๐ ม.	เพื่อให้ประชาชนได้มี ถนนสำหรับการใช้การ คมนาคมได้อย่าง สะดวก	จำนวน ๑ แห่ง รายละเอียดตาม ประมาณการก่อสร้าง	๖,๓๐๐,๐๐๐	๖,๓๐๐,๐๐๐	๖,๓๐๐,๐๐๐	๖,๓๐๐,๐๐๐	๖,๓๐๐,๐๐๐	ร้อยละหรือจำนวน ครัวเรือนประชาชนที่ มีการคมนาคมสะดวก รวดเร็วเพิ่มมากขึ้น	ประชาชนได้รับ ความสะดวก รวดเร็วในการ สัญจรไปมา	กองช่าง
๑๑๗	เสริมผิวแอสฟัลท์ติกคอน กรีตถนนในหมู่บ้านหมู่ที่ ๕ กว้าง ๕ ม. ยาว ๑,๐๐๐ ม.	เพื่อให้ประชาชนได้มี ถนนสำหรับการใช้การ คมนาคมได้อย่าง สะดวก	จำนวน ๑ แห่ง รายละเอียดตาม ประมาณการก่อสร้าง	๑,๗๕๐,๐๐๐	๑,๗๕๐,๐๐๐	๑,๗๕๐,๐๐๐	๑,๗๕๐,๐๐๐	๑,๗๕๐,๐๐๐	ร้อยละหรือจำนวน ครัวเรือนประชาชนที่ มีการคมนาคมสะดวก รวดเร็วเพิ่มมากขึ้น	ประชาชนได้รับ ความสะดวก รวดเร็วในการ สัญจรไปมา	กองช่าง
๑๑๘	ก่อสร้างถนน คสล. หมู่ที่ ๕ เส้นบ้านยายศรี ถึง บ้านนางทองกว้าง ๔ ม. ยาว ๕๐ ม.	เพื่อให้ประชาชนได้มี ถนนสำหรับการใช้การ คมนาคมได้อย่าง สะดวก	จำนวน ๑ แห่ง รายละเอียดตาม ประมาณการก่อสร้าง	๑๒๐,๐๐๐	๑๒๐,๐๐๐	๑๒๐,๐๐๐	๑๒๐,๐๐๐	๑๒๐,๐๐๐	ร้อยละหรือจำนวน ครัวเรือนประชาชนที่ มีการคมนาคมสะดวก รวดเร็วเพิ่มมากขึ้น	ประชาชนได้รับ ความสะดวก รวดเร็วในการ สัญจรไปมา	กองช่าง
๑๑๙	ก่อสร้างถนน คสล.จาก หมู่ที่ ๕ ถึง หมู่ที่ ๑๑ กว้าง ๕ ม.ยาว ๓,๐๐๐ ม.	เพื่อให้ประชาชนได้มี ถนนสำหรับการใช้การ คมนาคมได้อย่าง สะดวก	จำนวน ๑ แห่ง รายละเอียดตาม ประมาณการก่อสร้าง	๙,๐๐๐,๐๐๐	๙,๐๐๐,๐๐๐	๙,๐๐๐,๐๐๐	๙,๐๐๐,๐๐๐	๙,๐๐๐,๐๐๐	ร้อยละหรือจำนวน ครัวเรือนประชาชนที่ มีการคมนาคมสะดวก รวดเร็วเพิ่มมากขึ้น	ประชาชนได้รับ ความสะดวก รวดเร็วในการ สัญจรไปมา	กองช่าง
๑๒๐	ก่อสร้างถนนลาดยาง จากหมู่ที่ ๕ ถึง หมู่ที่ ๑๑ กว้าง ๖ ม. ยาว ๓,๐๐๐ ม.	เพื่อให้ประชาชนได้มี ถนนสำหรับการใช้การ คมนาคมได้อย่าง สะดวก	จำนวน ๑ แห่ง รายละเอียดตาม ประมาณการก่อสร้าง	๖,๓๐๐,๐๐๐	๖,๓๐๐,๐๐๐	๖,๓๐๐,๐๐๐	๖,๓๐๐,๐๐๐	๖,๓๐๐,๐๐๐	ร้อยละหรือจำนวน ครัวเรือนประชาชนที่ มีการคมนาคมสะดวก รวดเร็วเพิ่มมากขึ้น	ประชาชนได้รับ ความสะดวก รวดเร็วในการ สัญจรไปมา	กองช่าง

รายละเอียดโครงการพัฒนา
แผนพัฒนาท้องถิ่น (พ.ศ.๒๕๖๖ – ๒๕๗๐) ฉบับปรับปรุง ครั้งที่ ๑/๒๕๖๖
องค์การบริหารส่วนตำบลน้ำโมง อำเภอบ้านฝาง จังหวัดหนองคาย

ยุทธศาสตร์จังหวัด ๑ ยกระดับมาตรฐาน การผลิต การลงทุน การท่องเที่ยว และการบริการมุ่งสู่ประชาคมอาเซียน
 กลยุทธ์ที่ ๑ พัฒนาโครงสร้างพื้นฐานและสิ่งอำนวยความสะดวกเพื่อรองรับเมืองน่าอยู่และประตูสู่อาเซียน
 ยุทธศาสตร์ อปท ๑ ยุทธศาสตร์การพัฒนาด้านโครงสร้างพื้นฐานสาธารณูปโภคและสาธารณูปการ

๑.๑ แผนงานเคหะและชุมชน

ที่	โครงการ	วัตถุประสงค์	เป้าหมาย (ผลผลิตของ โครงการ)	งบประมาณและที่ผ่านมา					ตัวชี้วัด (KPI)	ผลคาดว่าจะ ได้รับ	หน่วยงาน รับผิดชอบ หลัก
				๒๕๖๖	๒๕๖๗	๒๕๖๘	๒๕๖๙	๒๕๗๐			
๑๒๑	ก่อสร้างถนน คสล.เส้นบ้านอุมเย็น ต.น้ำโมง ถึง บ้านสามขา ต.กองนาง กว้าง ๕ ม. ยาว ๓,๐๐๐ ม.	เพื่อให้ประชาชนได้มีถนนสำหรับการคมนาคมได้อย่างสะดวก	จำนวน ๑ แห่ง รายละเอียดตาม ประมาณการกองช่าง	๙,๐๐๐,๐๐๐	๙,๐๐๐,๐๐๐	๙,๐๐๐,๐๐๐	๙,๐๐๐,๐๐๐	๙,๐๐๐,๐๐๐	ร้อยละหรือจำนวนครัวเรือนประชาชนที่มีการคมนาคมสะดวก รวดเร็วเพิ่มมากขึ้น	ประชาชนได้รับความสะดวก รวดเร็วในการสัญจรไปมา	กองช่าง
๑๒๒	ก่อสร้างถนนลาดยาง เส้นบ้านอุมเย็น ต.น้ำโมง ถึง บ้านสามขา ต.กองนาง กว้าง ๖ ม. ยาว ๓,๐๐๐ ม.	เพื่อให้ประชาชนได้มีถนนสำหรับการคมนาคมได้อย่างสะดวก	จำนวน ๑ แห่ง รายละเอียดตาม ประมาณการกองช่าง	๖,๓๐๐,๐๐๐	๖,๓๐๐,๐๐๐	๖,๓๐๐,๐๐๐	๖,๓๐๐,๐๐๐	๖,๓๐๐,๐๐๐	ร้อยละหรือจำนวนครัวเรือนประชาชนที่มีการคมนาคมสะดวก รวดเร็วเพิ่มมากขึ้น	ประชาชนได้รับความสะดวก รวดเร็วในการสัญจรไปมา	กองช่าง
๑๒๓	ก่อสร้างถนน คสล.เส้นบ้านอุมเย็น ต.น้ำโมง ถึง บ้านนาง ต.กองนาง กว้าง ๕ ม. ยาว ๓,๕๐๐ ม.	เพื่อให้ประชาชนได้มีถนนสำหรับการคมนาคมได้อย่างสะดวก	จำนวน ๑ แห่ง รายละเอียดตาม ประมาณการกองช่าง	๑๐,๐๐๐,๐๐๐	๑๐,๐๐๐,๐๐๐	๑๐,๐๐๐,๐๐๐	๑๐,๐๐๐,๐๐๐	๑๐,๐๐๐,๐๐๐	ร้อยละหรือจำนวนครัวเรือนประชาชนที่มีการคมนาคมสะดวก รวดเร็วเพิ่มมากขึ้น	ประชาชนได้รับความสะดวก รวดเร็วในการสัญจรไปมา	กองช่าง
๑๒๔	ก่อสร้างถนนลาดยาง เส้นบ้านอุมเย็น ต.น้ำโมง ถึง บ้านนาง ต.กองนาง กว้าง ๖ ม. ยาว ๓,๕๐๐ ม.	เพื่อให้ประชาชนได้มีถนนสำหรับการคมนาคมได้อย่างสะดวก	จำนวน ๑ แห่ง รายละเอียดตาม ประมาณการกองช่าง	๗,๓๕๐,๐๐๐	๗,๓๕๐,๐๐๐	๗,๓๕๐,๐๐๐	๗,๓๕๐,๐๐๐	๗,๓๕๐,๐๐๐	ร้อยละหรือจำนวนครัวเรือนประชาชนที่มีการคมนาคมสะดวก รวดเร็วเพิ่มมากขึ้น	ประชาชนได้รับความสะดวก รวดเร็วในการสัญจรไปมา	กองช่าง
๑๒๕	ก่อสร้างถนน คสล.จากบ้านอุมเย็น ถึง พื้นที่การเกษตร กว้าง ๔ ม. ยาว ๕๐๐ ม.	เพื่อให้ประชาชนได้มีถนนสำหรับการคมนาคมได้อย่างสะดวก	จำนวน ๑ แห่ง รายละเอียดตาม ประมาณการกองช่าง	๑,๒๐๐,๐๐๐	๑,๒๐๐,๐๐๐	๑,๒๐๐,๐๐๐	๑,๒๐๐,๐๐๐	๑,๒๐๐,๐๐๐	ร้อยละหรือจำนวนครัวเรือนประชาชนที่มีการคมนาคมสะดวก รวดเร็วเพิ่มมากขึ้น	ประชาชนได้รับความสะดวก รวดเร็วในการสัญจรไปมา	กองช่าง

รายละเอียดโครงการพัฒนา

แผนพัฒนาท้องถิ่น (พ.ศ.๒๕๖๖ - ๒๕๗๐) ฉบับปรับปรุง ครั้งที่ ๑/๒๕๖๖

องค์การบริหารส่วนตำบลน้ำโมง อำเภอบ้านไร่ จังหวัดหนองคาย

ยุทธศาสตร์จังหวัด ๑ ยกระดับมาตรฐาน การผลิต การลงทุน การท่องเที่ยว และการบริการมุ่งสู่ประชาคมอาเซียน

กลยุทธ์ที่ ๑ พัฒนาโครงสร้างพื้นฐานและสิ่งอำนวยความสะดวกเพื่อรองรับเมืองน่าอยู่และประตูสู่อาเซียน

ยุทธศาสตร์ อปท ๑ ยุทธศาสตร์การพัฒนาด้านโครงสร้างพื้นฐานสาธารณูปโภคและสาธารณูปการ

๑.๑ แผนงานเคหะและชุมชน

ที่	โครงการ	วัตถุประสงค์	เป้าหมาย (ผลผลิตของ โครงการ)	งบประมาณและที่ผ่านมา					ตัวชี้วัด (KPI)	ผลคาดว่าจะ ได้รับ	หน่วยงาน รับผิดชอบ หลัก
				๒๕๖๖	๒๕๖๗	๒๕๖๘	๒๕๖๙	๒๕๗๐			
๑๒๖	ก่อสร้างถนน คสล. ทางเข้าประปาตัวเดิม หมู่ ๕ กว้าง ๔ ม. ยาว ๑๐๐ ม.	เพื่อให้ประชาชนได้มี ถนนสำหรับการคมนาคมได้อย่างสะดวก	จำนวน ๑ แห่ง รายละเอียดตามประมาณการกองช่าง	๒๔๐,๐๐๐	๒๔๐,๐๐๐	๒๔๐,๐๐๐	๒๔๐,๐๐๐	๒๔๐,๐๐๐	ร้อยละหรือจำนวนครัวเรือนประชาชนที่มีการคมนาคมสะดวก รวดเร็วเพิ่มมากขึ้น	ประชาชนได้รับความสะดวก รวดเร็วในการสัญจรไปมา	กองช่าง
๑๒๗	ก่อสร้างถนนลูกรัง ทางเข้าประปาตัวเดิม กว้าง ๕ ม. ยาว ๑๐๐ ม.	เพื่อให้ประชาชนได้มี ถนนสำหรับการคมนาคมได้อย่างสะดวก	จำนวน ๑ แห่ง รายละเอียดตามประมาณการกองช่าง	๒๐,๐๐๐	๒๐,๐๐๐	๒๐,๐๐๐	๒๐,๐๐๐	๒๐,๐๐๐	ร้อยละหรือจำนวนครัวเรือนประชาชนที่มีการคมนาคมสะดวก รวดเร็วเพิ่มมากขึ้น	ประชาชนได้รับความสะดวก รวดเร็วในการสัญจรไปมา	กองช่าง
๑๒๘	ก่อสร้างถนน คสล. รอบหนองหวาย หมู่ที่ ๕ กว้าง ๕ ม. ยาว ๕๐๐ ม.	เพื่อให้ประชาชนได้มี ถนนสำหรับการคมนาคมได้อย่างสะดวก	จำนวน ๑ แห่ง รายละเอียดตามประมาณการกองช่าง	๑,๕๐๐,๐๐๐	๑,๕๐๐,๐๐๐	๑,๕๐๐,๐๐๐	๑,๕๐๐,๐๐๐	๑,๕๐๐,๐๐๐	ร้อยละหรือจำนวนครัวเรือนประชาชนที่มีการคมนาคมสะดวก รวดเร็วเพิ่มมากขึ้น	ประชาชนได้รับความสะดวก รวดเร็วในการสัญจรไปมา	กองช่าง
๑๒๙	ก่อสร้างถนน คสล. รอบหนองคล้า หมู่ที่ ๕ กว้าง ๕ ม. ยาว ๕๐๐ ม.	เพื่อให้ประชาชนได้มี ถนนสำหรับการคมนาคมได้อย่างสะดวก	จำนวน ๑ แห่ง รายละเอียดตามประมาณการกองช่าง	๑,๕๐๐,๐๐๐	๑,๕๐๐,๐๐๐	๑,๕๐๐,๐๐๐	๑,๕๐๐,๐๐๐	๑,๕๐๐,๐๐๐	ร้อยละหรือจำนวนครัวเรือนประชาชนที่มีการคมนาคมสะดวก รวดเร็วเพิ่มมากขึ้น	ประชาชนได้รับความสะดวก รวดเร็วในการสัญจรไปมา	กองช่าง
๑๓๐	ก่อสร้างถนน คสล. เส้นข้างวัดป่าท่าสำราญ ถึงบ้านนางอันหมู่ ๖ กว้าง ๕ ม. ยาว ๓๐๐ ม.	เพื่อให้ประชาชนได้มี ถนนสำหรับการคมนาคมได้อย่างสะดวก	จำนวน ๑ แห่ง รายละเอียดตามประมาณการกองช่าง	๙๐๐,๐๐๐	๙๐๐,๐๐๐	๙๐๐,๐๐๐	๙๐๐,๐๐๐	๙๐๐,๐๐๐	ร้อยละหรือจำนวนครัวเรือนประชาชนที่มีการคมนาคมสะดวก รวดเร็วเพิ่มมากขึ้น	ประชาชนได้รับความสะดวก รวดเร็วในการสัญจรไปมา	กองช่าง

รายละเอียดโครงการพัฒนา

แผนพัฒนาท้องถิ่น (พ.ศ.๒๕๖๖ – ๒๕๗๐) ฉบับปรับปรุง ครั้งที่ ๑/๒๕๖๖

องค์การบริหารส่วนตำบลน้ำโมง อำเภอบ้านดง จังหวัดหนองคาย

ยุทธศาสตร์จังหวัด ๑ ยกระดับมาตรฐาน การผลิต การลงทุน การท่องเที่ยว และการบริการมุ่งสู่ประชาคมอาเซียน

กลยุทธ์ที่ ๑ พัฒนาโครงสร้างพื้นฐานและสิ่งอำนวยความสะดวกเพื่อรองรับเมืองน่าอยู่และประตูสู่อาเซียน

ยุทธศาสตร์ อปท ๑ ยุทธศาสตร์การพัฒนาด้านโครงสร้างพื้นฐานสาธารณูปโภคและสาธารณูปการ

๑.๑ แผนงานเคหะและชุมชน

ที่	โครงการ	วัตถุประสงค์	เป้าหมาย (ผลผลิตของ โครงการ)	งบประมาณและที่ผ่านมา					ตัวชี้วัด (KPI)	ผลคาดว่าจะ ได้รับ	หน่วยงาน รับผิดชอบ หลัก
				๒๕๖๖	๒๕๖๗	๒๕๖๘	๒๕๖๙	๒๕๗๐			
๑๓๑	ก่อสร้างถนน คสล. เส้น หน้าวัด ถึง บ้านเจ้าหม่อม หมู่ ๖ กว้าง ๔ ม. ยาว ๓๓๐ ม.	เพื่อให้ประชาชนได้มี ถนนสำหรับการ คมนาคมได้อย่าง สะดวก	จำนวน ๑ แห่ง รายละเอียดตาม ประมาณการกองช่าง	๗๙๒,๐๐๐	๗๙๒,๐๐๐	๗๙๒,๐๐๐	๗๙๒,๐๐๐	๗๙๒,๐๐๐	ร้อยละหรือจำนวน ครัวเรือนประชาชนที่ มีการคมนาคมสะดวก รวดเร็วเพิ่มมากขึ้น	ประชาชนได้รับ ความสะดวก รวดเร็วในการ สัญจรไปมา	กองช่าง
๑๓๒	ก่อสร้างถนน คสล. จาก นาพ่อต๋าดถึงนาแม่ลำหมู่ ๖ กว้าง ๕ ม. ยาว ๕๐๐ ม.	เพื่อให้ประชาชนได้มี ถนนสำหรับการ คมนาคมได้อย่าง สะดวก	จำนวน ๑ แห่ง รายละเอียดตาม ประมาณการกองช่าง	๑,๒๐๐,๐๐๐	๑,๒๐๐,๐๐๐	๑,๒๐๐,๐๐๐	๑,๒๐๐,๐๐๐	๑,๒๐๐,๐๐๐	ร้อยละหรือจำนวน ครัวเรือนประชาชนที่ มีการคมนาคมสะดวก รวดเร็วเพิ่มมากขึ้น	ประชาชนได้รับ ความสะดวก รวดเร็วในการ สัญจรไปมา	กองช่าง
๑๓๓	เสริมผิวแอสฟัลต์ติกคอง นกรีตถานในหมู่บ้าน หมู่ ที่ ๖	เพื่อให้ประชาชนได้มี ถนนสำหรับการ คมนาคมได้อย่าง สะดวก	จำนวน ๑ แห่ง รายละเอียดตาม ประมาณการกองช่าง	๒,๑๐๐,๐๐๐	๒,๑๐๐,๐๐๐	๒,๑๐๐,๐๐๐	๒,๑๐๐,๐๐๐	๒,๑๐๐,๐๐๐	ร้อยละหรือจำนวน ครัวเรือนประชาชนที่ มีการคมนาคมสะดวก รวดเร็วเพิ่มมากขึ้น	ประชาชนได้รับ ความสะดวก รวดเร็วในการ สัญจรไปมา	กองช่าง
๑๓๔	ก่อสร้างถนนลูกรัง จาก นาตุ้ทุล ถึง นาตุ้สมบัติ หมู่ ๖	เพื่อให้ประชาชนได้มี ถนนสำหรับการ คมนาคมได้อย่าง สะดวก	จำนวน ๑ แห่ง รายละเอียดตาม ประมาณการกองช่าง	๑,๐๐๐,๐๐๐	๑,๐๐๐,๐๐๐	๑,๐๐๐,๐๐๐	๑,๐๐๐,๐๐๐	๑,๐๐๐,๐๐๐	ร้อยละหรือจำนวน ครัวเรือนประชาชนที่ มีการคมนาคมสะดวก รวดเร็วเพิ่มมากขึ้น	ประชาชนได้รับ ความสะดวก รวดเร็วในการ สัญจรไปมา	กองช่าง
๑๓๕	เสริมผิวแอสฟัลต์ติกคอง นกรีตถานในหมู่บ้าน หมู่ ที่ ๗	เพื่อให้ประชาชนได้มี ถนนสำหรับการ คมนาคมได้อย่าง สะดวก	จำนวน ๑ แห่ง รายละเอียดตาม ประมาณการกองช่าง	๒,๑๐๐,๐๐๐	๒,๑๐๐,๐๐๐	๒,๑๐๐,๐๐๐	๒,๑๐๐,๐๐๐	๒,๑๐๐,๐๐๐	ร้อยละหรือจำนวน ครัวเรือนประชาชนที่ มีการคมนาคมสะดวก รวดเร็วเพิ่มมากขึ้น	ประชาชนได้รับ ความสะดวก รวดเร็วในการ สัญจรไปมา	กองช่าง

รายละเอียดโครงการพัฒนา

แผนพัฒนาท้องถิ่น (พ.ศ.๒๕๖๖ - ๒๕๗๐) ฉบับปรับปรุง ครั้งที่ ๑/๒๕๖๖

องค์การบริหารส่วนตำบลน้ำโมง อำเภอบ้านไร่ จังหวัดหนองคาย

ยุทธศาสตร์จังหวัด ๑ ยกระดับมาตรฐาน การผลิต การลงทุน การท่องเที่ยว และการบริการมุ่งสู่ประชาคมอาเซียน

กลยุทธ์ที่ ๑ พัฒนาโครงสร้างพื้นฐานและสิ่งอำนวยความสะดวกเพื่อรองรับเมื่อนำอยู่และประตูสู่อาเซียน

ยุทธศาสตร์ อปท ๑ ยุทธศาสตร์การพัฒนาด้านโครงสร้างพื้นฐานสาธารณูปโภคและสาธารณูปการ

๑.๑ แผนงานเคหะและชุมชน

ที่	โครงการ	วัตถุประสงค์	เป้าหมาย (ผลผลิตของ โครงการ)	งบประมาณและที่ผ่านมา					ตัวชี้วัด (KPI)	ผลคาดว่าจะ ได้รับ	หน่วยงาน รับผิดชอบ หลัก
				๒๕๖๖	๒๕๖๗	๒๕๖๘	๒๕๖๙	๒๕๗๐			
๑๓๖	ก่อสร้างถนนลูกรัง ภายในหมู่บ้าน หมู่ที่ ๗ , ๑๐	เพื่อให้ประชาชนได้มีถนนสำหรับการคมนาคมได้อย่างสะดวก	จำนวน ๑ แห่ง รายละเอียดตาม ประมาณการกองช่าง	๒๐๐,๐๐๐	๒๐๐,๐๐๐	๒๐๐,๐๐๐	๒๐๐,๐๐๐	๒๐๐,๐๐๐	ร้อยละหรือจำนวนครัวเรือนประชาชนที่มีการคมนาคมสะดวกรวดเร็วเพิ่มมากขึ้น	ประชาชนได้รับความสะดวกรวดเร็วในการสัญจรไปมา	กองช่าง
๑๓๗	ก่อสร้างรางระบายน้ำ จากบ้านตู่เขียด ถึง บ้านสารวัตรไทรสร หมู่ที่ ๗	เพื่อให้ประชาชนได้มีถนนสำหรับการคมนาคมได้อย่างสะดวก	จำนวน ๑ แห่ง รายละเอียดตาม ประมาณการกองช่าง	๓๕๐,๐๐๐	๓๕๐,๐๐๐	๓๕๐,๐๐๐	๓๕๐,๐๐๐	๓๕๐,๐๐๐	ร้อยละหรือจำนวนครัวเรือนประชาชนที่มีการคมนาคมสะดวกรวดเร็วเพิ่มมากขึ้น	ประชาชนได้รับความสะดวกรวดเร็วในการสัญจรไปมา	กองช่าง
๑๓๘	ก่อสร้างถนน คสล. สายวัดโนนพระแก้ว ถึง บึงบางช้าง หมู่ที่ ๗ กว้าง ๔ ม. ยาว ๑,๒๕๐ ม.	เพื่อให้ประชาชนได้มีถนนสำหรับการคมนาคมได้อย่างสะดวก	จำนวน ๑ แห่ง รายละเอียดตาม ประมาณการกองช่าง	๓,๐๐๐,๐๐๐	๓,๐๐๐,๐๐๐	๓,๐๐๐,๐๐๐	๓,๐๐๐,๐๐๐	๓,๐๐๐,๐๐๐	ร้อยละหรือจำนวนครัวเรือนประชาชนที่มีการคมนาคมสะดวกรวดเร็วเพิ่มมากขึ้น	ประชาชนได้รับความสะดวกรวดเร็วในการสัญจรไปมา	กองช่าง
๑๓๙	ก่อสร้างถนน คสล. ขอยข้างประปาเล็ก หมู่ที่ ๗ ถึง บ้านดอนเมือง ต.โคกคอน กว้าง ๔ ม. ยาว ๖๐๐ ม.	เพื่อให้ประชาชนได้มีถนนสำหรับการคมนาคมได้อย่างสะดวก	จำนวน ๑ แห่ง รายละเอียดตาม ประมาณการกองช่าง	๑,๔๔๐,๐๐๐	๑,๔๔๐,๐๐๐	๑,๔๔๐,๐๐๐	๑,๔๔๐,๐๐๐	๑,๔๔๐,๐๐๐	ร้อยละหรือจำนวนครัวเรือนประชาชนที่มีการคมนาคมสะดวกรวดเร็วเพิ่มมากขึ้น	ประชาชนได้รับความสะดวกรวดเร็วในการสัญจรไปมา	กองช่าง
๑๔๐	ก่อสร้างถนน คสล. ถนนรอบโรงเรียนบ้านหนองแวง หมู่ที่ ๗ กว้าง ๕ ม. ยาว ๓๐๐ ม.	เพื่อให้ประชาชนได้มีถนนสำหรับการคมนาคมได้อย่างสะดวก	จำนวน ๑ แห่ง รายละเอียดตาม ประมาณการกองช่าง	๙๐๐,๐๐๐	๙๐๐,๐๐๐	๙๐๐,๐๐๐	๙๐๐,๐๐๐	๙๐๐,๐๐๐	ร้อยละหรือจำนวนครัวเรือนประชาชนที่มีการคมนาคมสะดวกรวดเร็วเพิ่มมากขึ้น	ประชาชนได้รับความสะดวกรวดเร็วในการสัญจรไปมา	กองช่าง

รายละเอียดโครงการพัฒนา

แผนพัฒนาท้องถิ่น (พ.ศ.๒๕๖๖ - ๒๕๗๐) ฉบับปรับปรุง ครั้งที่ ๑/๒๕๖๖

องค์การบริหารส่วนตำบลน้ำโมง อำเภอบ้านไร่ จังหวัดหนองคาย

ยุทธศาสตร์จังหวัด ๑ ยกระดับมาตรฐาน การผลิต การลงทุน การท่องเที่ยว และการบริการมุ่งสู่ประชาคมอาเซียน

กลยุทธ์ที่ ๑ พัฒนาโครงสร้างพื้นฐานและสิ่งอำนวยความสะดวกเพื่อรองรับเมื่อนำอยู่และประตูสู่อาเซียน

ยุทธศาสตร์ อปท ๑ ยุทธศาสตร์การพัฒนาด้านโครงสร้างพื้นฐานสาธารณูปโภคและสาธารณูปการ

๑.๑ แผนงานเคหะและชุมชน

ที่	โครงการ	วัตถุประสงค์	เป้าหมาย (ผลผลิตของ โครงการ)	งบประมาณและที่ผ่านมา					ตัวชี้วัด (KPI)	ผลคาดว่าจะ ได้รับ	หน่วยงาน รับผิดชอบ หลัก
				๒๕๖๖	๒๕๖๗	๒๕๖๘	๒๕๖๙	๒๕๗๐			
๑๔๑	ก่อสร้างถนนลูกรัง จาก บ้านนายแก้ว ดวงมาลา ถึง บ้านยายพลอย	เพื่อให้ประชาชนได้มี ถนนสำหรับการคมนาคมได้อย่าง สะดวก	จำนวน ๑ แห่ง รายละเอียดตาม ประมาณการกองช่าง	๒๐๐,๐๐๐	๒๐๐,๐๐๐	๒๐๐,๐๐๐	๒๐๐,๐๐๐	๒๐๐,๐๐๐	ร้อยละหรือจำนวน คริวเรือนประชาชนที่ มีการคมนาคมสะดวก รวดเร็วเพิ่มมากขึ้น	ประชาชนได้รับ ความสะดวก รวดเร็วในการ สัญจรไปมา	กองช่าง
๑๓๒	ปรับปรุงซ่อมแซมถนน ลูกรังภายในหมู่บ้าน หมู่ที่ ๗, ๑๐	เพื่อให้ประชาชนได้มี ถนนสำหรับการคมนาคมได้อย่าง สะดวก	จำนวน ๑ แห่ง รายละเอียดตาม ประมาณการกองช่าง	๒๐๐,๐๐๐	๒๐๐,๐๐๐	๒๐๐,๐๐๐	๒๐๐,๐๐๐	๒๐๐,๐๐๐	ร้อยละหรือจำนวน คริวเรือนประชาชนที่ มีการคมนาคมสะดวก รวดเร็วเพิ่มมากขึ้น	ประชาชนได้รับ ความสะดวก รวดเร็วในการ สัญจรไปมา	กองช่าง
๑๔๓	ก่อสร้างถนน คสล.ภายใน หมู่บ้าน หมู่ที่ ๙	เพื่อให้ประชาชนได้มี ถนนสำหรับการคมนาคมได้อย่าง สะดวก	จำนวน ๑ แห่ง รายละเอียดตาม ประมาณการกองช่าง	๕๐๐,๐๐๐	๕๐๐,๐๐๐	๕๐๐,๐๐๐	๕๐๐,๐๐๐	๕๐๐,๐๐๐	ร้อยละหรือจำนวน คริวเรือนประชาชนที่ มีการคมนาคมสะดวก รวดเร็วเพิ่มมากขึ้น	ประชาชนได้รับ ความสะดวก รวดเร็วในการ สัญจรไปมา	กองช่าง
๑๔๔	โครงการซ่อม / สร้าง ถนนลูกรัง หมู่ที่ ๙	เพื่อให้ประชาชนได้มี ถนนสำหรับการคมนาคมได้อย่าง สะดวก	จำนวน ๑ แห่ง รายละเอียดตาม ประมาณการกองช่าง	๒๐๐,๐๐๐	๒๐๐,๐๐๐	๒๐๐,๐๐๐	๒๐๐,๐๐๐	๒๐๐,๐๐๐	ร้อยละหรือจำนวน คริวเรือนประชาชนที่ มีการคมนาคมสะดวก รวดเร็วเพิ่มมากขึ้น	ประชาชนได้รับ ความสะดวก รวดเร็วในการ สัญจรไปมา	กองช่าง
๑๔๕	ก่อสร้าง ถนน คสล. จาก บ้านนาพอสาย ถึง หนอง แขนซ้าย กว้าง ๔ ม. ยาว ๒๐๐ ม.หมู่ที่ ๑๐	เพื่อให้ประชาชนได้มี ถนนสำหรับการคมนาคมได้อย่าง สะดวก	จำนวน ๑ แห่ง รายละเอียดตาม ประมาณการกองช่าง	๔๘๐,๐๐๐	๔๘๐,๐๐๐	๔๘๐,๐๐๐	๔๘๐,๐๐๐	๔๘๐,๐๐๐	ร้อยละหรือจำนวน คริวเรือนประชาชนที่ มีการคมนาคมสะดวก รวดเร็วเพิ่มมากขึ้น	ประชาชนได้รับ ความสะดวก รวดเร็วในการ สัญจรไปมา	กองช่าง

รายละเอียดโครงการพัฒนา

แผนพัฒนาท้องถิ่น (พ.ศ.๒๕๖๖ - ๒๕๗๐) ฉบับปรับปรุง ครั้งที่ ๑/๒๕๖๖

องค์การบริหารส่วนตำบลน้ำโมง อำเภอกำแพง จังหวัดหนองคาย

ยุทธศาสตร์จังหวัด ๑ ยุทธศาสตร์มาตรฐาน การผลิต การลงทุน การท่องเที่ยว และการบริการมุ่งสู่ประชาคมอาเซียน

กลยุทธ์ที่ ๑ พัฒนาโครงสร้างพื้นฐานและสิ่งอำนวยความสะดวกเพื่อรองรับเมืองน่าอยู่และประตูสู่อาเซียน

ยุทธศาสตร์ อปท ๑ ยุทธศาสตร์การพัฒนาด้านโครงสร้างพื้นฐานสาธารณูปโภคและสาธารณูปการ

๑.๑ แผนงานเคหะและชุมชน

ที่	โครงการ	วัตถุประสงค์	เป้าหมาย (ผลผลิตของ โครงการ)	งบประมาณและที่ผ่านมา					ตัวชี้วัด (KPI)	ผลคาดว่าจะ ได้รับ	หน่วยงาน รับผิดชอบ หลัก
				๒๕๖๖	๒๕๖๗	๒๕๖๘	๒๕๖๙	๒๕๗๐			
๑๔๖	ก่อสร้างถนน คสล. จากบ้านแม่แอน ถึงบ้านพอเนต (สายหนองแวง) กว้าง ๔ ม. ยาว ๓,๕๐๐ ม. หมู่ที่ ๑๐	เพื่อให้ประชาชนได้มีถนนสำหรับการคมนาคมได้อย่างสะดวก	จำนวน ๑ แห่ง รายละเอียดตาม ประมาณการกองช่าง	๘,๔๐๐,๐๐๐	๘,๔๐๐,๐๐๐	๘,๔๐๐,๐๐๐	๘,๔๐๐,๐๐๐	๘,๔๐๐,๐๐๐	ร้อยละหรือจำนวน ครัวเรือนประชาชนที่ มีการคมนาคมสะดวก รวดเร็วเพิ่มมากขึ้น	ประชาชนได้รับ ความสะดวก รวดเร็วในการ สัญจรไปมา	กองช่าง
๑๔๗	โครงการซ่อม / สร้างถนนลูกรัง หมู่ที่ ๑๐ จากนาพ้อเอก ถึง ถนนติดเส้นหนองห้าง - บ้านท่าสำราญ กว้าง ๔ ม. ยาว ๒,๐๐๐ ม.	เพื่อให้ประชาชนได้มีถนนสำหรับการคมนาคมได้อย่างสะดวก	จำนวน ๑ แห่ง รายละเอียดตาม ประมาณการกองช่าง	๒๐๐,๐๐๐	๒๐๐,๐๐๐	๒๐๐,๐๐๐	๒๐๐,๐๐๐	๒๐๐,๐๐๐	ร้อยละหรือจำนวน ครัวเรือนประชาชนที่ มีการคมนาคมสะดวก รวดเร็วเพิ่มมากขึ้น	ประชาชนได้รับ ความสะดวก รวดเร็วในการ สัญจรไปมา	กองช่าง
๑๔๘	ก่อสร้างถนนลาดยางจากบ้านแม่แอน ถึงบ้านพอเนต (สายหนองแวง) กว้าง ๕ ม. ยาว ๓,๕๐๐ ม. หมู่ที่ ๑๐	เพื่อให้ประชาชนได้มีถนนสำหรับการคมนาคมได้อย่างสะดวก	จำนวน ๑ แห่ง รายละเอียดตาม ประมาณการกองช่าง	๖,๑๒๕,๐๐๐	๖,๑๒๕,๐๐๐	๖,๑๒๕,๐๐๐	๖,๑๒๕,๐๐๐	๖,๑๒๕,๐๐๐	ร้อยละหรือจำนวน ครัวเรือนประชาชนที่ มีการคมนาคมสะดวก รวดเร็วเพิ่มมากขึ้น	ประชาชนได้รับ ความสะดวก รวดเร็วในการ สัญจรไปมา	กองช่าง
๑๔๙	โครงการซ่อม / สร้างถนนลูกรัง หมู่ที่ ๑๐ จากถนนหลวง ๒๐๘๗ ถึงนาพ้อโอ (ทุ่งศาลา) กว้าง ๕ ม. ยาว ๒,๐๐๐ ม.	เพื่อให้ประชาชนได้มีถนนสำหรับการคมนาคมได้อย่างสะดวก	จำนวน ๑ แห่ง รายละเอียดตาม ประมาณการกองช่าง	๒๐๐,๐๐๐	๒๐๐,๐๐๐	๒๐๐,๐๐๐	๒๐๐,๐๐๐	๒๐๐,๐๐๐	ร้อยละหรือจำนวน ครัวเรือนประชาชนที่ มีการคมนาคมสะดวก รวดเร็วเพิ่มมากขึ้น	ประชาชนได้รับ ความสะดวก รวดเร็วในการ สัญจรไปมา	กองช่าง

รายละเอียดโครงการพัฒนา

แผนพัฒนาท้องถิ่น (พ.ศ.๒๕๖๖ - ๒๕๗๐) ฉบับปรับปรุง ครั้งที่ ๑/๒๕๖๖

องค์การบริหารส่วนตำบลน้ำโมง อำเภอบ้านไร่ จังหวัดหนองคาย

ยุทธศาสตร์จังหวัด ๑ ยกระดับมาตรฐาน การผลิต การลงทุน การท่องเที่ยว และการบริการมุ่งสู่ประชาคมอาเซียน

กลยุทธ์ที่ ๑ พัฒนาโครงสร้างพื้นฐานและสิ่งอำนวยความสะดวกเพื่อรองรับเมืองน่าอยู่และประตูสู่อาเซียน

ยุทธศาสตร์ อปท ๑ ยุทธศาสตร์การพัฒนาด้านโครงสร้างพื้นฐานสาธารณูปโภคและสาธารณูปการ

๑.๑ แผนงานเคหะและชุมชน

ที่	โครงการ	วัตถุประสงค์	เป้าหมาย (ผลผลิตของ โครงการ)	งบประมาณและที่ผ่านมา					ตัวชี้วัด (KPI)	ผลคาดว่าจะ ได้รับ	หน่วยงาน รับผิดชอบ หลัก
				๒๕๖๖	๒๕๖๗	๒๕๖๘	๒๕๖๙	๒๕๗๐			
๑๕๐	โครงการก่อสร้างถนนลาดยาง หมู่ที่ ๑๐ จากถนนหลวง ๒๐๘๗ ถึง นาพ้อโอ (ทุ่งศาลา) กว้าง ๕ ม. ยาว ๒,๐๐๐ ม.	เพื่อให้ประชาชนได้มีถนนสำหรับการคมนาคมได้อย่างสะดวก	จำนวน ๑ แห่ง รายละเอียดตามประมาณการกองช่าง	๓,๕๐๐,๐๐๐	๓,๕๐๐,๐๐๐	๓,๕๐๐,๐๐๐	๓,๕๐๐,๐๐๐	๓,๕๐๐,๐๐๐	ร้อยละหรือจำนวนครัวเรือนประชาชนที่มีการคมนาคมสะดวก รวดเร็วเพิ่มมากขึ้น	ประชาชนได้รับความสะดวก รวดเร็วในการสัญจรไปมา	กองช่าง
๑๕๑	โครงการก่อสร้างถนน คสล. หมู่ที่ ๑๐ จากถนนหลวง ๒๐๘๗ ถึง นาพ้อโอ (ทุ่งศาลา) กว้าง ๔ ม. ยาว ๒,๐๐๐ ม.	เพื่อให้ประชาชนได้มีถนนสำหรับการคมนาคมได้อย่างสะดวก	จำนวน ๑ แห่ง รายละเอียดตามประมาณการกองช่าง	๔,๘๐๐,๐๐๐	๔,๘๐๐,๐๐๐	๔,๘๐๐,๐๐๐	๔,๘๐๐,๐๐๐	๔,๘๐๐,๐๐๐	ร้อยละหรือจำนวนครัวเรือนประชาชนที่มีการคมนาคมสะดวก รวดเร็วเพิ่มมากขึ้น	ประชาชนได้รับความสะดวก รวดเร็วในการสัญจรไปมา	กองช่าง
๑๕๒	เสริมผิวแอสฟัลท์ติกภายในหมู่บ้าน	เพื่อให้ประชาชนได้มีถนนสำหรับการคมนาคมได้อย่างสะดวก	จำนวน ๑ แห่ง รายละเอียดตามประมาณการกองช่าง	๑,๐๐๐,๐๐๐	๑,๐๐๐,๐๐๐	๑,๐๐๐,๐๐๐	๑,๐๐๐,๐๐๐	๑,๐๐๐,๐๐๐	ร้อยละหรือจำนวนครัวเรือนประชาชนที่มีการคมนาคมสะดวก รวดเร็วเพิ่มมากขึ้น	ประชาชนได้รับความสะดวก รวดเร็วในการสัญจรไปมา	กองช่าง
๑๕๓	ก่อสร้าง ถนน คสล. จากบ้านแม่โทน ถึง บ้านพ้อก้อง กว้าง ๔ ม. ยาว ๑๐๐ ม. หมู่ที่ ๑๐	เพื่อให้ประชาชนได้มีถนนสำหรับการคมนาคมได้อย่างสะดวก	จำนวน ๑ แห่ง รายละเอียดตามประมาณการกองช่าง	๒๔๐,๐๐๐	๒๔๐,๐๐๐	๒๔๐,๐๐๐	๒๔๐,๐๐๐	๒๔๐,๐๐๐	ร้อยละหรือจำนวนครัวเรือนประชาชนที่มีการคมนาคมสะดวก รวดเร็วเพิ่มมากขึ้น	ประชาชนได้รับความสะดวก รวดเร็วในการสัญจรไปมา	กองช่าง

รายละเอียดโครงการพัฒนา
แผนพัฒนาท้องถิ่น (พ.ศ.๒๕๖๖ - ๒๕๗๐) ฉบับปรับปรุง ครั้งที่ ๑/๒๕๖๖
องค์การบริหารส่วนตำบลน้ำโมง อำเภอบ้านไร่ จังหวัดหนองคาย

ยุทธศาสตร์จังหวัด ๑ ยกระดับมาตรฐาน การผลิต การลงทุน การท่องเที่ยว และการบริการมุ่งสู่ประชาคมอาเซียน
กลยุทธ์ที่ ๑ พัฒนาโครงสร้างพื้นฐานและสิ่งอำนวยความสะดวกเพื่อรองรับเมืองน่าอยู่และประตูสู่อาเซียน
ยุทธศาสตร์ อปท ๑ ยุทธศาสตร์การพัฒนาด้านโครงสร้างพื้นฐานสาธารณูปโภคและสาธารณูปการ

๑.๑ แผนงานเคหะและชุมชน

ที่	โครงการ	วัตถุประสงค์	เป้าหมาย (ผลผลิตของ โครงการ)	งบประมาณและที่ผ่านมา					ตัวชี้วัด (KPI)	ผลคาดว่าจะ ได้รับ	หน่วยงาน รับผิดชอบ หลัก
				๒๕๖๖	๒๕๖๗	๒๕๖๘	๒๕๖๙	๒๕๗๐			
๑๕๔	ก่อสร้างถนน คสล. ภายในหมู่บ้าน หมู่ที่ ๑๒ เส้นทางลงวัด ถึง คุ่มนาหลา	เพื่อให้ประชาชนได้มีถนนสำหรับการคมนาคมได้อย่างสะดวก	จำนวน ๑ แห่ง รายละเอียดตามประมาณการกองช่าง	๓,๐๐๐,๐๐๐	๓,๐๐๐,๐๐๐	๓,๐๐๐,๐๐๐	๓,๐๐๐,๐๐๐	๓,๐๐๐,๐๐๐	ร้อยละหรือจำนวนครัวเรือนประชาชนที่มีการคมนาคมสะดวก รวดเร็วเพิ่มมากขึ้น	ประชาชนได้รับความสะดวก รวดเร็วในการสัญจรไปมา	กองช่าง
๑๕๕	เสริมผิวแอสฟัลติก ภายในหมู่บ้าน	เพื่อให้ประชาชนได้มีถนนสำหรับการคมนาคมได้อย่างสะดวก	ตำบลน้ำโมง รายละเอียดตามประมาณการกองช่าง	๑๐,๐๐๐,๐๐๐	๑๐,๐๐๐,๐๐๐	๑๐,๐๐๐,๐๐๐	๑๐,๐๐๐,๐๐๐	๑๐,๐๐๐,๐๐๐	ร้อยละหรือจำนวนครัวเรือนประชาชนที่มีการคมนาคมสะดวก รวดเร็วเพิ่มมากขึ้น	ประชาชนได้รับความสะดวก รวดเร็วในการสัญจรไปมา	กองช่าง
๑๕๖	เสริมผิวแอสฟัลติก จากบ้านท่าแดง หมู่ที่ ๑๒ ถึงบ้านโนนสำราญ หมู่ที่ ๑๓	เพื่อให้ประชาชนได้มีถนนสำหรับการคมนาคมได้อย่างสะดวก	จำนวน ๑ แห่ง รายละเอียดตามประมาณการกองช่าง	๙,๐๐๐,๐๐๐	๙,๐๐๐,๐๐๐	๙,๐๐๐,๐๐๐	๙,๐๐๐,๐๐๐	๙,๐๐๐,๐๐๐	ร้อยละหรือจำนวนครัวเรือนประชาชนที่มีการคมนาคมสะดวก รวดเร็วเพิ่มมากขึ้น	ประชาชนได้รับความสะดวก รวดเร็วในการสัญจรไปมา	กองช่าง
๑๕๗	ขยายถนน คสล. ทางเชื่อม ระหว่างหมู่บ้านโนนสำราญ หมู่ที่ ๑๓ ถึง บ้านท่าแดง หมู่ที่ ๑๒	เพื่อให้ประชาชนได้มีถนนสำหรับการคมนาคมได้อย่างสะดวก	จำนวน ๑ แห่ง รายละเอียดตามประมาณการกองช่าง	๙,๐๐๐,๐๐๐	๙,๐๐๐,๐๐๐	๙,๐๐๐,๐๐๐	๙,๐๐๐,๐๐๐	๙,๐๐๐,๐๐๐	ร้อยละหรือจำนวนครัวเรือนประชาชนที่มีการคมนาคมสะดวก รวดเร็วเพิ่มมากขึ้น	ประชาชนได้รับความสะดวก รวดเร็วในการสัญจรไปมา	กองช่าง
๑๕๘	ก่อสร้างเมรุ เผาศพ หมู่ที่ ๑๒	เพื่อให้ประชาชนในหมู่บ้าน ได้มีที่สำหรับเผาศพ	จำนวน ๑ แห่ง รายละเอียดตามประมาณการกองช่าง	๕๐๐,๐๐๐	๕๐๐,๐๐๐	๕๐๐,๐๐๐	๕๐๐,๐๐๐	๕๐๐,๐๐๐	ประชาชนในหมู่บ้าน ได้มีที่สำหรับเผาศพ	ประชาชนในหมู่บ้าน ได้มีที่สำหรับเผาศพ ผู้เสียชีวิต	กองช่าง

รายละเอียดโครงการพัฒนา

แผนพัฒนาท้องถิ่น (พ.ศ.๒๕๖๖ - ๒๕๗๐) ฉบับปรับปรุง ครั้งที่ ๑/๒๕๖๖

องค์การบริหารส่วนตำบลน้ำโมง อำเภอบ้านดง จังหวัดหนองคาย

ยุทธศาสตร์จังหวัด ๑ ยกระดับมาตรฐาน การผลิต การลงทุน การท่องเที่ยว และการบริการมุ่งสู่ประชาคมอาเซียน

กลยุทธ์ที่ ๑ พัฒนาโครงสร้างพื้นฐานและสิ่งอำนวยความสะดวกเพื่อรองรับเมืองน่าอยู่และประตูสู่อาเซียน

ยุทธศาสตร์ อปท ๑ ยุทธศาสตร์การพัฒนาด้านโครงสร้างพื้นฐานสาธารณูปโภคและสาธารณูปการ

๑.๑ แผนงานเคหะและชุมชน

ที่	โครงการ	วัตถุประสงค์	เป้าหมาย (ผลผลิตของ โครงการ)	งบประมาณและที่ผ่านมา					ตัวชี้วัด (KPI)	ผลคาดว่าจะ ได้รับ	หน่วยงาน รับผิดชอบ หลัก
				๒๕๖๖	๒๕๖๗	๒๕๖๘	๒๕๖๙	๒๕๗๐			
๑๕๙	ติดตั้งกระจกนูน จราจร ภายในตำบลน้ำโมง	เพื่อให้ประชาชนได้มี ความปลอดภัยในการ คมนาคม	จำนวน ๑ แห่ง รายละเอียดตาม ประมาณการกองช่าง	๒๐๐,๐๐๐	๒๐๐,๐๐๐	๒๐๐,๐๐๐	๒๐๐,๐๐๐	๒๐๐,๐๐๐	ร้อยละหรือจำนวน ครัวเรือนประชาชนที่ มีการคมนาคมสะดวก ปลอดภัยเพิ่มมากขึ้น	ประชาชนได้รับ ความสะดวก ปลอดภัยในการ สัญจรไปมา	กองช่าง
๑๖๐	ก่อสร้างถนน คสล. ภายในหมู่บ้าน หมู่ที่ ๑๓	เพื่อให้ประชาชนได้มี ถนนสำหรับการ คมนาคมได้อย่าง สะดวก	จำนวน ๑ แห่ง รายละเอียดตาม ประมาณการกองช่าง	๕๐๐,๐๐๐	๕๐๐,๐๐๐	๕๐๐,๐๐๐	๕๐๐,๐๐๐	๕๐๐,๐๐๐	ร้อยละหรือจำนวน ครัวเรือนประชาชนที่ มีการคมนาคมสะดวก รวดเร็วเพิ่มมากขึ้น	ประชาชนได้รับ ความสะดวก รวดเร็วในการ สัญจรไปมา	กองช่าง
๑๖๑	ซ่อม / สร้าง ถนนลูกรัง หมู่ที่ ๑๓	เพื่อให้ประชาชนได้มี ถนนสำหรับการ คมนาคมได้อย่าง สะดวก	จำนวน ๑ แห่ง รายละเอียดตาม ประมาณการกองช่าง	๑,๐๐๐,๐๐๐	๑,๐๐๐,๐๐๐	๑,๐๐๐,๐๐๐	๑,๐๐๐,๐๐๐	๑,๐๐๐,๐๐๐	ร้อยละหรือจำนวน ครัวเรือนประชาชนที่ มีการคมนาคมสะดวก รวดเร็วเพิ่มมากขึ้น	ประชาชนได้รับ ความสะดวก รวดเร็วในการ สัญจรไปมา	กองช่าง
๑๖๒	โครงการก่อสร้างตลาดสด ตำบลน้ำโมง	เพื่อให้ประชาชนได้มี ตลาดสดตำบลน้ำโมง ไว้ซื้อ/ขายในตำบล	จำนวน ๑ แห่ง รายละเอียดตาม ประมาณการกองช่าง	๖,๐๐๐,๐๐๐	๖,๐๐๐,๐๐๐	๖,๐๐๐,๐๐๐	๖,๐๐๐,๐๐๐	๖,๐๐๐,๐๐๐	ประชาชนมีตลาดสด ตำบลน้ำโมงไว้ซื้อ/ ขายในตำบล	ประชาชนได้มี ตลาดชุมชนไว้ ซื้อ/ขายใน ชุมชน	กองช่าง
๑๖๓	โครงการก่อสร้างตลาด ชุมชน	เพื่อให้ประชาชนได้มี ตลาดชุมชนไว้ซื้อ/ขาย ในชุมชน	จำนวน ๑ แห่ง รายละเอียดตาม ประมาณการกองช่าง	๓,๐๐๐,๐๐๐	๓,๐๐๐,๐๐๐	๓,๐๐๐,๐๐๐	๓,๐๐๐,๐๐๐	๓,๐๐๐,๐๐๐	ประชาชนได้มีตลาด ชุมชนไว้ซื้อ/ขายใน ชุมชน	ประชาชนได้มี ตลาดชุมชนไว้ ซื้อ/ขายใน ชุมชน	กองช่าง

รายละเอียดโครงการพัฒนา
แผนพัฒนาท้องถิ่น (พ.ศ.๒๕๖๖ - ๒๕๗๐) ฉบับปรับปรุง ครั้งที่ ๑/๒๕๖๖
องค์การบริหารส่วนตำบลน้ำโมง อำเภอบ้านไร่ จังหวัดหนองคาย

ยุทธศาสตร์จังหวัด ๑ ยกระดับมาตรฐาน การผลิต การลงทุน การท่องเที่ยว และการบริการมุ่งสู่ประชาคมอาเซียน
กลยุทธ์ที่ ๑ พัฒนาโครงสร้างพื้นฐานและสิ่งอำนวยความสะดวกเพื่อรองรับเมือมน่าอยู่และประตูสู่อาเซียน
ยุทธศาสตร์ อปท ๑ ยุทธศาสตร์การพัฒนาด้านโครงสร้างพื้นฐานสาธารณูปโภคและสาธารณูปการ

๑.๑ แผนงานเคหะและชุมชน

ที่	โครงการ	วัตถุประสงค์	เป้าหมาย (ผลผลิตของ โครงการ)	งบประมาณและที่ผ่านมา					ตัวชี้วัด (KPI)	ผลคาดว่าจะได้รับ	หน่วยงาน รับผิดชอบ หลัก
				๒๕๖๖	๒๕๖๗	๒๕๖๘	๒๕๖๙	๒๕๗๐			
๑๖๔	ก่อสร้างสะพานข้ามห้วยโมง จาก ม.๔ ห้วยวัดเชื่อมพื้นที่ อำเภอบ้านไร่ (สะพาน คอนกรีต) กว้าง ๑๐ ม. ยาว ๓๐๐ ม.	เพื่อให้ประชาชนได้มี สะพานสำหรับการคมนาคมได้อย่าง สะดวก	จำนวน ๑ แห่ง รายละเอียด ตามประมาณ การก่อสร้าง	๑๐๐,๐๐๐,๐๐๐	๑๐๐,๐๐๐,๐๐๐	๑๐๐,๐๐๐,๐๐๐	๑๐๐,๐๐๐,๐๐๐	๑๐๐,๐๐๐,๐๐๐	ร้อยละหรือจำนวน ประชาชนที่มีการ คมนาคมสะดวกรวดเร็ว เพิ่มมากขึ้น	ประชาชนได้รับความ สะดวกรวดเร็วในการ สัญจรไปมา	กองช่าง
๑๖๕	ก่อสร้างถนน คสล ม.๗ จาก ปะปาเล็กถึงบ้านดอนเมือง ยาว ๑,๓๐๐ ม.	เพื่อให้ประชาชนได้มี ถนนสำหรับการคมนาคมได้อย่าง สะดวก	รายละเอียด ตามประมาณ การก่อสร้าง	๓,๑๒๐,๐๐๐	๓,๑๒๐,๐๐๐	๓,๑๒๐,๐๐๐	๓,๑๒๐,๐๐๐	๓,๑๒๐,๐๐๐	ร้อยละหรือจำนวน คร่าวเรือนประชาชนที่มี การคมนาคมสะดวก รวดเร็วเพิ่มมากขึ้น	ประชาชนได้รับความ สะดวกรวดเร็วในการ สัญจรไปมา	กองช่าง
๑๖๖	เสริมผิวแอสฟัลท์ติกคอนกรีตภายในหมู่บ้าน หมู่ที่ ๙	เพื่อให้ประชาชนได้มี ถนนสำหรับการคมนาคมได้อย่าง สะดวก	รายละเอียด ตามประมาณ การก่อสร้าง	๓,๐๐๐,๐๐๐	๓,๐๐๐,๐๐๐	๓,๐๐๐,๐๐๐	๓,๐๐๐,๐๐๐	๓,๐๐๐,๐๐๐	ร้อยละหรือจำนวน คร่าวเรือนประชาชนที่มี การคมนาคมสะดวก รวดเร็วเพิ่มมากขึ้น	ประชาชนได้รับความ สะดวกรวดเร็วในการ สัญจรไปมา	กองช่าง
๑๖๗	ก่อสร้างถนนคอนกรีต ม.๙ จากอนามัยเก่าถึง ม.๑๒ ยาว ๗,๐๐๐ ม. กว้าง ๕ ม.	เพื่อให้ประชาชนได้มี ถนนสำหรับการคมนาคมได้อย่าง สะดวก	รายละเอียด ตามประมาณ การก่อสร้าง	๒๑,๐๐๐,๐๐๐	๒๑,๐๐๐,๐๐๐	๒๑,๐๐๐,๐๐๐	๒๑,๐๐๐,๐๐๐	๒๑,๐๐๐,๐๐๐	ร้อยละหรือจำนวน คร่าวเรือนประชาชนที่มี การคมนาคมสะดวก รวดเร็วเพิ่มมากขึ้น	ประชาชนได้รับความ สะดวกรวดเร็วในการ สัญจรไปมา	กองช่าง
๑๖๘	ก่อสร้างถนน คสล ม.๑๑ จากบ้านยายอ้อต ถึง ปาก ราน กว้าง ๔ ม. ยาว ๒,๐๐๐ ม.	เพื่อให้ประชาชนได้มี ถนนสำหรับการคมนาคมได้อย่าง สะดวก	รายละเอียด ตามประมาณ การก่อสร้าง	๔,๘๐๐,๐๐๐	๔,๘๐๐,๐๐๐	๔,๘๐๐,๐๐๐	๔,๘๐๐,๐๐๐	๔,๘๐๐,๐๐๐	ร้อยละหรือจำนวน คร่าวเรือนประชาชนที่มี การคมนาคมสะดวก รวดเร็วเพิ่มมากขึ้น	ประชาชนได้รับความ สะดวกรวดเร็วในการ สัญจรไปมา	กองช่าง

รายละเอียดโครงการพัฒนา

แผนพัฒนาท้องถิ่น (พ.ศ.๒๕๖๖ - ๒๕๗๐) ฉบับปรับปรุง ครั้งที่ ๑/๒๕๖๖

องค์การบริหารส่วนตำบลน้ำโมง อำเภอบ้านฝาง จังหวัดหนองคาย

ยุทธศาสตร์จังหวัด ๑ ยุทธศาสตร์มาตรฐาน การผลิต การลงทุน การท่องเที่ยว และการบริการมุ่งสู่ประชาคมอาเซียน

กลยุทธ์ที่ ๑ พัฒนาโครงสร้างพื้นฐานและสิ่งอำนวยความสะดวกเพื่อรองรับเมืองน่าอยู่และประตูสู่อาเซียน

ยุทธศาสตร์ อปท ๑ ยุทธศาสตร์การพัฒนาด้านโครงสร้างพื้นฐานสาธารณูปโภคและสาธารณูปการ

๑.๑ แผนงานเคหะและชุมชน

ที่	โครงการ	วัตถุประสงค์	เป้าหมาย (ผลผลิตของ โครงการ)	งบประมาณและที่ผ่านมา					ตัวชี้วัด (KPI)	ผลคาดว่าจะ ได้รับ	หน่วยงาน รับผิดชอบ หลัก
				๒๕๖๖	๒๕๖๗	๒๕๖๘	๒๕๖๙	๒๕๗๐			
๑๖๙	ก่อสร้างสนามกีฬา โรงเรียนบ้านห่มฝางเป็น สนามกีฬาชุมชน	เพื่อให้ประชาชนมี สถานที่ออกกำลังกาย เพิ่มมากขึ้น	รายละเอียดตาม ประมาณการกอง ช่าง	๒,๐๐๐,๐๐๐	๒,๐๐๐,๐๐๐	๒,๐๐๐,๐๐๐	๒,๐๐๐,๐๐๐	๒,๐๐๐,๐๐๐	ร้อยละหรือจำนวน ครัวเรือนประชาชน ที่มาใช้บริการเพิ่ม มากขึ้น	ประชาชนใน พื้นที่ มีสุขภาพ ร่างกาย แข็งแรงและ ห่างไกลจากยา เสพติด	กองช่าง
๑๗๐	ก่อสร้างวงเวียนสาม แยกบ้านห่ม	เพื่อให้ประชาชนได้มี ความปลอดภัยในการ ใช้การคมนาคมได้ อย่างสะดวก	รายละเอียดตาม ประมาณการกอง ช่าง	๒,๐๐๐,๐๐๐	๒,๐๐๐,๐๐๐	๒,๐๐๐,๐๐๐	๒,๐๐๐,๐๐๐	๒,๐๐๐,๐๐๐	ร้อยละหรือจำนวน ครัวเรือนประชาชนที่ มีการคมนาคม สะดวกรวดเร็วเพิ่ม มากขึ้น	ประชาชนได้รับ ความสะดวก รวดเร็วในการ สัญจรไปมา	กองช่าง
๑๗๑	โครงการก่อสร้าง / ปรับปรุงตลาดชุมชน ภายในตำบลน้ำโมง	เพื่อให้ประชาชนมี สถานที่ในการ จำหน่ายสินค้าชุมชน	ตลาดจำหน่ายสินค้า ชุมชนภายในตำบล น้ำโมง	๑๕,๐๐๐,๐๐๐	๑๕,๐๐๐,๐๐๐	๑๕,๐๐๐,๐๐๐	๑๕,๐๐๐,๐๐๐	๑๕,๐๐๐,๐๐๐	จำนวนตลาด จำหน่ายสินค้าชุมชน ที่ได้มาตรฐานเพิ่ม มากขึ้น	ประชาชนมี คุณภาพชีวิตที่ ดีขึ้น	กองช่าง
๑๗๒	โครงการก่อสร้างถนน ลูกรังและถนนเพื่อ การเกษตร (ตัดถนน ใหม่) ภายในตำบลน้ำ โมง	เพื่อให้ประชาชนได้มี ถนนสำหรับการ คมนาคมได้อย่าง สะดวก	ตัดถนนลูกรังและ ถนนเพื่อการเกษตร ภายในตำบลน้ำโมง	๒,๐๐๐,๐๐๐	๒,๐๐๐,๐๐๐	๒,๐๐๐,๐๐๐	๒,๐๐๐,๐๐๐	๒,๐๐๐,๐๐๐	ร้อยละหรือจำนวน ครัวเรือนประชาชนที่ มีการคมนาคม สะดวกรวดเร็วเพิ่ม มากขึ้น	ประชาชนได้รับ ความสะดวก รวดเร็วในการ สัญจรไปมา	กองช่าง

รายละเอียดโครงการพัฒนา

แผนพัฒนาท้องถิ่น (พ.ศ.๒๕๖๖ - ๒๕๗๐) ฉบับปรับปรุง ครั้งที่ ๑/๒๕๖๖

องค์การบริหารส่วนตำบลน้ำโมง อำเภอบ้านฝาง จังหวัดหนองคาย

ยุทธศาสตร์จังหวัด ๑ ยกระดับมาตรฐาน การผลิต การลงทุน การท่องเที่ยว และการบริการมุ่งสู่ประชาคมอาเซียน

กลยุทธ์ที่ ๑ พัฒนาโครงสร้างพื้นฐานและสิ่งอำนวยความสะดวกเพื่อรองรับเมืองน่าอยู่และประตูสู่อาเซียน

ยุทธศาสตร์ อปท ๑ ยุทธศาสตร์การพัฒนาด้านโครงสร้างพื้นฐานสาธารณูปโภคและสาธารณูปการ

๑.๑ แผนงานเคหะและชุมชน

ที่	โครงการ	วัตถุประสงค์	เป้าหมาย (ผลผลิตของ โครงการ)	งบประมาณและที่ผ่านมา					ตัวชี้วัด (KPI)	ผลคาดว่าจะ ได้รับ	หน่วยงาน รับผิดชอบ หลัก
				๒๕๖๖	๒๕๖๗	๒๕๖๘	๒๕๖๙	๒๕๗๐			
๑๗๓	ก่อสร้างโดมหน้า สำนักงาน อบต.น้ำโมง	เพื่อสำหรับจัด กิจกรรมวันสำคัญ ต่างๆ	รายละเอียดตาม ประมาณการกอง ช่าง	๑,๐๐๐,๐๐๐	๑,๐๐๐,๐๐๐	๑,๐๐๐,๐๐๐	๑,๐๐๐,๐๐๐	๑,๐๐๐,๐๐๐	คณะผู้บริหาร เจ้าหน้าที่และ ประชาชนได้มีโดม ใช้ได้อย่างมีคุณภาพ	มีสถานที่ สำหรับจัด กิจกรรมวัน สำคัญต่างๆ	กองช่าง
๑๗๔	โรงจอดรถเพื่อประชาชน บริเวณพื้นที่ อบต.น้ำโมง	เพื่อประชาชนมีที่จอด รถ	รายละเอียดตาม ประมาณการกอง ช่าง	๕๐๐,๐๐๐	๕๐๐,๐๐๐	๕๐๐,๐๐๐	๕๐๐,๐๐๐	๕๐๐,๐๐๐	ประชาชนที่มาใช้ บริการ	ประชาชนมีที่ จอดรถที่ เพียงพอ	กองช่าง
๑๗๕	ก่อสร้างซุ้มเฉลิมพระ เกียรติ	เพื่อเป็นการเฉลิมพระ เกียรติและแสดงออก ถึงความจงรักภักดี	รายละเอียดตาม ประมาณการกอง ช่าง	๑,๐๐๐,๐๐๐	๑,๐๐๐,๐๐๐	๑,๐๐๐,๐๐๐	๑,๐๐๐,๐๐๐	๑,๐๐๐,๐๐๐	ประชาชนมีการเฉลิม พระเกียรติและ แสดงออกถึงความ จงรักภักดี	มีการเฉลิมพระ เกียรติและ แสดงออกถึง ความจงรักภักดี	กองช่าง
๑๗๖	จัดซื้อซุ้มเฉลิมพระ เกียรติ	เพื่อเป็นการเฉลิมพระ เกียรติและแสดงออก ถึงความจงรักภักดี	รายละเอียดตาม ประมาณการกอง ช่าง	๕๐๐,๐๐๐	๕๐๐,๐๐๐	๕๐๐,๐๐๐	๕๐๐,๐๐๐	๕๐๐,๐๐๐	ประชาชนมีการเฉลิม พระเกียรติและ แสดงออกถึงความ จงรักภักดี	มีการเฉลิมพระ เกียรติและ แสดงออกถึง ความจงรักภักดี	กองช่าง

รายละเอียดโครงการพัฒนา

แผนพัฒนาท้องถิ่น (พ.ศ.๒๕๖๖ - ๒๕๗๐) ฉบับปรับปรุง ครั้งที่ ๑/๒๕๖๖

องค์การบริหารส่วนตำบลน้ำโมง อำเภอบ้านไร่ จังหวัดหนองคาย

ยุทธศาสตร์จังหวัด ๑ ยกระดับมาตรฐาน การผลิต การลงทุน การท่องเที่ยว และการบริการมุ่งสู่ประชาคมอาเซียน

กลยุทธ์ที่ ๑ พัฒนาโครงสร้างพื้นฐานและสิ่งอำนวยความสะดวกเพื่อรองรับเมืองน่าอยู่และประตูสู่อาเซียน

ยุทธศาสตร์ อปท ๑ ยุทธศาสตร์การพัฒนาด้านโครงสร้างพื้นฐานสาธารณูปโภคและสาธารณูปการ

๑.๑ แผนงานเคหะและชุมชน

ที่	โครงการ	วัตถุประสงค์	เป้าหมาย (ผลผลิตของ โครงการ)	งบประมาณและที่ผ่านมา					ตัวชี้วัด (KPI)	ผลคาดว่าจะได้รับ	หน่วยงาน รับผิดชอบ หลัก
				๒๕๖๖	๒๕๖๗	๒๕๖๘	๒๕๖๙	๒๕๗๐			
๑๗๗	ปรับปรุงอาคารสำนักงานและบริเวณโดยรอบ อบต.น้ำโมง	เพื่อปรับปรุงอาคารสำนักงานและบริเวณโดยรอบ อบต.น้ำโมง ให้ใช้งานได้อย่างมีคุณภาพ	รายละเอียดตามประมาณการกองช่าง	๕๐๐,๐๐๐	๕๐๐,๐๐๐	๕๐๐,๐๐๐	๕๐๐,๐๐๐	๕๐๐,๐๐๐	จำนวนอาคารสำนักงานให้คณะผู้บริหารเจ้าหน้าที่ได้มีอาคารใช้ได้อย่างมีคุณภาพ	อาคารสำนักงานที่หน้าใช้บริการและมีคุณภาพ	กองช่าง
๑๗๘	ก่อสร้างห้องน้ำเพื่อประชาชนในสำนักงาน อบต.น้ำโมง	เพื่อมีห้องน้ำให้ประชาชนใช้เพียงพอ	รายละเอียดตามประมาณการกองช่าง	๕๐๐,๐๐๐	๕๐๐,๐๐๐	๕๐๐,๐๐๐	๕๐๐,๐๐๐	๕๐๐,๐๐๐	จำนวนประชาชนที่ใช้	มีห้องน้ำให้ประชาชนใช้อย่างเพียงพอ	กองช่าง
๑๗๙	ปรับปรุงห้องประชุม อบต.น้ำโมง	เพื่อมีห้องประชุมที่พร้อมใช้	รายละเอียดตามประมาณการกองช่าง	๕๐๐,๐๐๐	๕๐๐,๐๐๐	๕๐๐,๐๐๐	๕๐๐,๐๐๐	๕๐๐,๐๐๐	จำนวนการใช้ห้องประชุม	มีห้องประชุมพร้อมใช้อย่างมีคุณภาพ	กองช่าง
๑๘๐	ปรับปรุงศูนย์กู้ชีพ อบต.น้ำโมง	เพื่อมีศูนย์กู้ชีพพร้อมให้บริการ	รายละเอียดตามประมาณการกองช่าง	๕๐๐,๐๐๐	๕๐๐,๐๐๐	๕๐๐,๐๐๐	๕๐๐,๐๐๐	๕๐๐,๐๐๐	จำนวนการใช้ศูนย์กู้ชีพ	มีศูนย์กู้ชีพพร้อมให้บริการ	กองช่าง
๑๘๑	ก่อสร้างถนน คสล. หน้าศพด. และอาคารอเนกประสงค์	เพื่อให้ผู้ประกอบการและนักเรียนได้มีถนนสำหรับการคมนาคมได้อย่างสะดวก	รายละเอียดตามประมาณการกองช่าง	๕๐๐,๐๐๐	๕๐๐,๐๐๐	๕๐๐,๐๐๐	๕๐๐,๐๐๐	๕๐๐,๐๐๐	ร้อยละหรือจำนวนผู้ประกอบการและนักเรียนที่มีการคมนาคมสะดวกรวดเร็วเพิ่มมากขึ้น	ผู้ประกอบการและนักเรียนได้รับความสะดวกรวดเร็วในการสัญจรไปมา	กองช่าง/กองศึกษา
๑๘๒	โครงการก่อสร้างห้องเก็บของบริเวณข้างกองช่าง	เพื่อมีห้องเก็บของบริเวณข้างกองช่าง	รายละเอียดตามประมาณการกองช่าง	๕๐๐,๐๐๐	๕๐๐,๐๐๐	๕๐๐,๐๐๐	๕๐๐,๐๐๐	๕๐๐,๐๐๐	การใช้ห้องเก็บของบริเวณข้างกองช่าง	มีห้องเก็บของบริเวณข้างกองช่างที่เพียงพอ	กองช่าง

รายละเอียดโครงการพัฒนา

แผนพัฒนาท้องถิ่น (พ.ศ.๒๕๖๖ - ๒๕๗๐) ฉบับปรับปรุง ครั้งที่ ๑/๒๕๖๖

องค์การบริหารส่วนตำบลน้ำโมง อำเภอบ้านไร่ จังหวัดหนองคาย

ยุทธศาสตร์จังหวัด ๑ ยุทธศาสตร์มาตรฐาน การผลิต การลงทุน การท่องเที่ยว และการบริการมุ่งสู่ประชาคมอาเซียน

กลยุทธ์ที่ ๑ พัฒนาโครงสร้างพื้นฐานและสิ่งอำนวยความสะดวกเพื่อรองรับเมืองน่าอยู่และประตูสู่อาเซียน

ยุทธศาสตร์ อปท ๑ ยุทธศาสตร์การพัฒนาด้านโครงสร้างพื้นฐานสาธารณูปโภคและสาธารณูปการ

๑.๑ แผนงานเคหะและชุมชน

ที่	โครงการ	วัตถุประสงค์	เป้าหมาย (ผลผลิตของ โครงการ)	งบประมาณและที่ผ่านมา					ตัวชี้วัด (KPI)	ผลคาดว่าจะได้รับ	หน่วยงาน รับผิดชอบ หลัก
				๒๕๖๖	๒๕๖๗	๒๕๖๘	๒๕๖๙	๒๕๗๐			
๑๙๓	ก่อสร้างถนนคอนกรีตเสริมเหล็ก สาย เส้นหนองสาธารณะหนองแขวง - สามแยกไปประปาหมู่ ๑๐	เพื่อให้ประชาชนได้มีถนนสำหรับการคมนาคมได้อย่างสะดวก	รายละเอียดตามประมาณการกองช่าง	๓,๗๐๐,๐๐๐	๓,๗๐๐,๐๐๐	๓,๗๐๐,๐๐๐	๓,๗๐๐,๐๐๐	๓,๗๐๐,๐๐๐	ร้อยละหรือจำนวนครัวเรือนประชาชนที่มีการคมนาคมสะดวกรวดเร็วเพิ่มมากขึ้น	ประชาชนได้รับความสะดวกรวดเร็วในการสัญจรไปมา	กองช่าง
๑๙๔	ก่อสร้างถนนคอนกรีตเสริมเหล็ก รหัสทางหลวงท้องถิ่น นค. ถ ๗๒ - ๐๑๒ สาย ถนนหมู่ที่ ๑๑ บ้านโนนสวาท - หมู่ที่ ๕ บ้านอุมเย็น	เพื่อให้ประชาชนได้มีถนนสำหรับการคมนาคมได้อย่างสะดวก	จำนวน ๑ แห่ง รายละเอียดตามประมาณการกองช่าง	๓,๖๐๐,๐๐๐	๓,๖๐๐,๐๐๐	๓,๖๐๐,๐๐๐	๓,๖๐๐,๐๐๐	๓,๖๐๐,๐๐๐	ร้อยละหรือจำนวนครัวเรือนประชาชนที่มีการคมนาคมสะดวกรวดเร็วเพิ่มมากขึ้น	ประชาชนได้รับความสะดวกรวดเร็วในการสัญจรไปมา	กองช่าง
๑๙๕	ก่อสร้างถนนคอนกรีตเสริมเหล็ก รหัสทางหลวงท้องถิ่น นค. ถ ๗๒ - ๐๑๖ สายข้างประปา - ถนนทางไปบ้านดอนเมือง	เพื่อให้ประชาชนได้มีถนนสำหรับการคมนาคมได้อย่างสะดวก	จำนวน ๑ แห่ง รายละเอียดตามประมาณการกองช่าง	๒,๖๐๐,๐๐๐	๒,๖๐๐,๐๐๐	๒,๖๐๐,๐๐๐	๒,๖๐๐,๐๐๐	๒,๖๐๐,๐๐๐	ร้อยละหรือจำนวนครัวเรือนประชาชนที่มีการคมนาคมสะดวกรวดเร็วเพิ่มมากขึ้น	ประชาชนได้รับความสะดวกรวดเร็วในการสัญจรไปมา	กองช่าง
๑๙๖	ก่อสร้างถนนคอนกรีตเสริมเหล็ก รหัสทางหลวงท้องถิ่น นค. ถ ๗๒ - ๐๐๙ สายบ้านโนนสวาท - บ้านห่ม	เพื่อให้ประชาชนได้มีถนนสำหรับการคมนาคมได้อย่างสะดวก	จำนวน ๑ แห่ง รายละเอียดตามประมาณการกองช่าง	๒,๖๐๐,๐๐๐	๒,๖๐๐,๐๐๐	๒,๖๐๐,๐๐๐	๒,๖๐๐,๐๐๐	๒,๖๐๐,๐๐๐	ร้อยละหรือจำนวนครัวเรือนประชาชนที่มีการคมนาคมสะดวกรวดเร็วเพิ่มมากขึ้น	ประชาชนได้รับความสะดวกรวดเร็วในการสัญจรไปมา	กองช่าง

รายละเอียดโครงการพัฒนา

แผนพัฒนาท้องถิ่น (พ.ศ.๒๕๖๖ – ๒๕๗๐) ฉบับปรับปรุง ครั้งที่ ๑/๒๕๖๖

องค์การบริหารส่วนตำบลน้ำโมง อำเภอบ้านโฮ่ง จังหวัดหนองคาย

ยุทธศาสตร์จังหวัด ๑ ยุทธศาสตร์มาตรฐาน การผลิต การลงทุน การท่องเที่ยว และการบริการมุ่งสู่ประชาคมอาเซียน

กลยุทธ์ที่ ๑ พัฒนาโครงสร้างพื้นฐานและสิ่งอำนวยความสะดวกเพื่อรองรับเมืองน่าอยู่และประตูสู่อาเซียน

ยุทธศาสตร์ อปท ๑ ยุทธศาสตร์การพัฒนาด้านโครงสร้างพื้นฐานสาธารณูปโภคและสาธารณูปการ

๑.๑ แผนงานเคหะและชุมชน

ที่	โครงการ	วัตถุประสงค์	เป้าหมาย (ผลผลิตของ โครงการ)	งบประมาณและที่ผ่านมา					ตัวชี้วัด (KPI)	ผลคาดว่าจะได้รับ	หน่วยงาน รับผิดชอบ หลัก
				๒๕๖๖	๒๕๖๗	๒๕๖๘	๒๕๖๙	๒๕๗๐			
๑๙๗	ก่อสร้างถนนคอนกรีตเสริมเหล็ก รหัสทางหลวงท้องถิ่น นค. ถ ๗๒ – ๐๒๙ สาย รอบโรงเรียนบ้านหนองแวง	เพื่อให้ประชาชนได้มีถนนสำหรับการคมนาคมได้อย่างสะดวก	จำนวน ๑ แห่ง รายละเอียดตาม ประมาณการกองช่าง	๘๐๐,๐๐๐	๘๐๐,๐๐๐	๘๐๐,๐๐๐	๘๐๐,๐๐๐	๘๐๐,๐๐๐	ร้อยละหรือจำนวน ครัวเรือนประชาชนที่มี การคมนาคมสะดวก รวดเร็วเพิ่มมากขึ้น	ประชาชนได้รับความ สะดวกรวดเร็วในการ สัญจรไปมา	กองช่าง
๑๙๘	ก่อสร้างถนนคอนกรีตเสริมเหล็ก รหัสทางหลวงท้องถิ่น นค. ถ ๗๒ – ๐๒๖ สายเส้นหนองสาธารณะหนองแวง – ประหารหมู่ที่ ๑๐	เพื่อให้ประชาชนได้มีถนนสำหรับการคมนาคมได้อย่างสะดวก	จำนวน ๑ แห่ง รายละเอียดตาม ประมาณการกองช่าง	๓,๖๐๐,๐๐๐	๓,๖๐๐,๐๐ ๐	๓,๖๐๐,๐๐๐	๓,๖๐๐,๐๐๐	๓,๖๐๐,๐๐๐	ร้อยละหรือจำนวน ครัวเรือนประชาชนที่มี การคมนาคมสะดวก รวดเร็วเพิ่มมากขึ้น	ประชาชนได้รับความ สะดวกรวดเร็วในการ สัญจรไปมา	กองช่าง
๑๙๙	ก่อสร้างถนนคอนกรีตเสริมเหล็ก รหัสทางหลวงท้องถิ่น นค. ถ ๗๒ – ๐๔๑ สาย รอบบ้านหนองแวง	เพื่อให้ประชาชนได้มีถนนสำหรับการคมนาคมได้อย่างสะดวก	จำนวน ๑ แห่ง รายละเอียดตาม ประมาณการกองช่าง	๒๑๐,๐๐๐	๒๑๐,๐๐๐	๒๑๐,๐๐๐	๒๑๐,๐๐๐	๒๑๐,๐๐๐	ร้อยละหรือจำนวน ครัวเรือนประชาชนที่มี การคมนาคมสะดวก รวดเร็วเพิ่มมากขึ้น	ประชาชนได้รับความ สะดวกรวดเร็วในการ สัญจรไปมา	กองช่าง
๒๐๐	ก่อสร้างถนน คสล. ภายในหมู่บ้าน สายหลังวัดโนนพระแก้ว หมู่ที่ ๗ บ้านหนองแวง	เพื่อให้ประชาชนได้มีถนนสำหรับการคมนาคมได้อย่างสะดวก	รายละเอียดตาม ประมาณการกองช่าง	๒,๔๐๐,๐๐๐	๒,๔๐๐,๐๐ ๐	๒,๔๐๐,๐๐๐	๒,๔๐๐,๐๐๐	๒,๔๐๐,๐๐๐	ร้อยละหรือจำนวน ครัวเรือนประชาชนที่มี การคมนาคมสะดวก รวดเร็วเพิ่มมากขึ้น	ประชาชนได้รับความ สะดวกรวดเร็วในการ สัญจรไปมา	กองช่าง

รายละเอียดโครงการพัฒนา

แผนพัฒนาท้องถิ่น (พ.ศ.๒๕๖๖ - ๒๕๗๐) ฉบับปรับปรุง ครั้งที่ ๑/๒๕๖๖

องค์การบริหารส่วนตำบลน้ำโมง อำเภอบ้านไร่ จังหวัดหนองคาย

ยุทธศาสตร์จังหวัด ๑ ยุทธศาสตร์มาตรฐาน การผลิต การลงทุน การท่องเที่ยว และการบริการมุ่งสู่ประชาคมอาเซียน

กลยุทธ์ที่ ๑ พัฒนาโครงสร้างพื้นฐานและสิ่งอำนวยความสะดวกเพื่อรองรับเมืองน่าอยู่และประตูสู่อาเซียน

ยุทธศาสตร์ อปท ๑ ยุทธศาสตร์การพัฒนาด้านโครงสร้างพื้นฐานสาธารณูปโภคและสาธารณูปการ

๑.๑ แผนงานเคหะและชุมชน

ที่	โครงการ	วัตถุประสงค์	เป้าหมาย (ผลผลิตของ โครงการ)	งบประมาณและที่ผ่านมา					ตัวชี้วัด (KPI)	ผลคาดว่าจะ ได้รับ	หน่วยงาน รับผิดชอบ หลัก
				๒๕๖๖	๒๕๖๗	๒๕๖๘	๒๕๖๙	๒๕๗๐			
๒๐๑	โครงการเสริมผิวแอสฟัลต์ติกคอนกรีต สายบ้านโคกถ้ำ หมู่ที่ ๒ ตำบลน้ำโมง อำเภอบ้านไร่ จังหวัดหนองคาย	เพื่อให้ประชาชนได้มีถนนสำหรับการคมนาคมได้อย่างสะดวก	จำนวน ๑ แห่ง รายละเอียดตามประมาณการกองช่าง	๓,๐๐๐,๐๐๐	๓,๐๐๐,๐๐๐	๓,๐๐๐,๐๐๐	๓,๐๐๐,๐๐๐	๓,๐๐๐,๐๐๐	ร้อยละหรือจำนวนครัวเรือนประชาชนที่มีการคมนาคมสะดวกรวดเร็วเพิ่มขึ้น	ประชาชนได้รับความสะดวกรวดเร็วในการสัญจรไปมา	กองช่าง
๒๐๒	โครงการเสริมผิวแอสฟัลต์ติกคอนกรีต บ้านฝาง หมู่ที่ ๔ ตำบลน้ำโมง อำเภอบ้านไร่ จังหวัดหนองคาย	เพื่อให้ประชาชนได้มีถนนสำหรับการคมนาคมได้อย่างสะดวก	จำนวน ๑ แห่ง รายละเอียดตามประมาณการกองช่าง	๓,๐๐๐,๐๐๐	๓,๐๐๐,๐๐๐	๓,๐๐๐,๐๐๐	๓,๐๐๐,๐๐๐	๓,๐๐๐,๐๐๐	ร้อยละหรือจำนวนครัวเรือนประชาชนที่มีการคมนาคมสะดวกรวดเร็วเพิ่มขึ้น	ประชาชนได้รับความสะดวกรวดเร็วในการสัญจรไปมา	กองช่าง
๒๐๓	โครงการเสริมผิวจราจรถนนด้วยแอสฟัลต์ติกคอนกรีต เส้นพนังชลประทาน บ้านอุมเย็น หมู่ที่ ๕ ตำบลน้ำโมง อำเภอบ้านไร่ จังหวัดหนองคาย	เพื่อให้ประชาชนได้มีถนนสำหรับการคมนาคมได้อย่างสะดวก	จำนวน ๑ แห่ง รายละเอียดตามประมาณการกองช่าง	๓,๐๐๐,๐๐๐	๓,๐๐๐,๐๐๐	๓,๐๐๐,๐๐๐	๓,๐๐๐,๐๐๐	๓,๐๐๐,๐๐๐	ร้อยละหรือจำนวนครัวเรือนประชาชนที่มีการคมนาคมสะดวกรวดเร็วเพิ่มขึ้น	ประชาชนได้รับความสะดวกรวดเร็วในการสัญจรไปมา	กองช่าง
๒๐๔	โครงการเสริมผิวจราจรถนนด้วยแอสฟัลต์ติกคอนกรีต หมู่ที่ ๗, ๑๐ ตำบลน้ำโมง อำเภอบ้านไร่ จังหวัดหนองคาย	เพื่อให้ประชาชนได้มีถนนสำหรับการคมนาคมได้อย่างสะดวก	จำนวน ๑ แห่ง รายละเอียดตามประมาณการกองช่าง	๑๐,๐๐๐,๐๐๐	๑๐,๐๐๐,๐๐๐	๑๐,๐๐๐,๐๐๐	๑๐,๐๐๐,๐๐๐	๑๐,๐๐๐,๐๐๐	ร้อยละหรือจำนวนครัวเรือนประชาชนที่มีการคมนาคมสะดวกรวดเร็วเพิ่มขึ้น	ประชาชนได้รับความสะดวกรวดเร็วในการสัญจรไปมา	กองช่าง

รายละเอียดโครงการพัฒนา

แผนพัฒนาท้องถิ่น (พ.ศ.๒๕๖๖ – ๒๕๗๐) ฉบับปรับปรุง ครั้งที่ ๑/๒๕๖๖

องค์การบริหารส่วนตำบลน้ำโมง อำเภอกำแพง จังหวัดหนองคาย

ยุทธศาสตร์จังหวัด ๑ ยุทธศาสตร์มาตรฐาน การผลิต การลงทุน การท่องเที่ยว และการบริการมุ่งสู่ประชาคมอาเซียน

กลยุทธ์ที่ ๑ พัฒนาโครงสร้างพื้นฐานและสิ่งอำนวยความสะดวกเพื่อรองรับเมืองน่าอยู่และประตูสู่อาเซียน

ยุทธศาสตร์ อปท ๑ ยุทธศาสตร์การพัฒนาด้านโครงสร้างพื้นฐานสาธารณูปโภคและสาธารณูปการ

๑.๑ แผนงานเคหะและชุมชน

ที่	โครงการ	วัตถุประสงค์	เป้าหมาย (ผลผลิตของ โครงการ)	งบประมาณและที่ผ่านมา					ตัวชี้วัด (KPI)	ผลคาดว่าจะ ได้รับ	หน่วยงาน รับผิดชอบ หลัก
				๒๕๖๖	๒๕๖๗	๒๕๖๘	๒๕๖๙	๒๕๗๐			
๒๐๕	ก่อสร้างถนน คสล. ภายในหมู่บ้าน หมู่ที่ ๑	เพื่อให้ประชาชนได้มีถนนสำหรับการคมนาคมได้อย่างสะดวก	รายละเอียดตามประมาณการกองช่าง	๑,๐๐๐,๐๐๐	๑,๐๐๐,๐๐๐	๑,๐๐๐,๐๐๐	๑,๐๐๐,๐๐๐	๑,๐๐๐,๐๐๐	ร้อยละหรือจำนวนครัวเรือนประชาชนที่มีการคมนาคมสะดวกรวดเร็วเพิ่มขึ้น	ประชาชนได้รับความสะดวกรวดเร็วในการสัญจรไปมา	กองช่าง
๒๐๖	ก่อสร้างถนน คสล. ภายในหมู่บ้าน หมู่ที่ ๒	เพื่อให้ประชาชนได้มีถนนสำหรับการคมนาคมได้อย่างสะดวก	รายละเอียดตามประมาณการกองช่าง	๑,๐๐๐,๐๐๐	๑,๐๐๐,๐๐๐	๑,๐๐๐,๐๐๐	๑,๐๐๐,๐๐๐	๑,๐๐๐,๐๐๐	ร้อยละหรือจำนวนครัวเรือนประชาชนที่มีการคมนาคมสะดวกรวดเร็วเพิ่มขึ้น	ประชาชนได้รับความสะดวกรวดเร็วในการสัญจรไปมา	กองช่าง
๒๐๗	ก่อสร้างถนน คสล. ภายในหมู่บ้าน หมู่ที่ ๓	เพื่อให้ประชาชนได้มีถนนสำหรับการคมนาคมได้อย่างสะดวก	รายละเอียดตามประมาณการกองช่าง	๑,๐๐๐,๐๐๐	๑,๐๐๐,๐๐๐	๑,๐๐๐,๐๐๐	๑,๐๐๐,๐๐๐	๑,๐๐๐,๐๐๐	ร้อยละหรือจำนวนครัวเรือนประชาชนที่มีการคมนาคมสะดวกรวดเร็วเพิ่มขึ้น	ประชาชนได้รับความสะดวกรวดเร็วในการสัญจรไปมา	กองช่าง

รายละเอียดโครงการพัฒนา

แผนพัฒนาท้องถิ่น (พ.ศ.๒๕๖๖ – ๒๕๗๐) ฉบับปรับปรุง ครั้งที่ ๑/๒๕๖๖

องค์การบริหารส่วนตำบลน้ำโมง อำเภอกำแพง จังหวัดหนองคาย

ยุทธศาสตร์จังหวัด ๑ ยุทธศาสตร์มาตรฐาน การผลิต การลงทุน การท่องเที่ยว และการบริการมุ่งสู่ประชาคมอาเซียน

กลยุทธ์ที่ ๑ พัฒนาโครงสร้างพื้นฐานและสิ่งอำนวยความสะดวกเพื่อรองรับเมืองน่าอยู่และประตูสู่อาเซียน

ยุทธศาสตร์ อปท ๑ ยุทธศาสตร์การพัฒนาด้านโครงสร้างพื้นฐานสาธารณูปโภคและสาธารณูปการ

๑.๑ แผนงานเคหะและชุมชน

ที่	โครงการ	วัตถุประสงค์	เป้าหมาย (ผลผลิตของ โครงการ)	งบประมาณและที่ผ่านมา					ตัวชี้วัด (KPI)	ผลคาดว่าจะ ได้รับ	หน่วยงาน รับผิดชอบ หลัก
				๒๕๖๖	๒๕๖๗	๒๕๖๘	๒๕๖๙	๒๕๗๐			
๒๐๘	ก่อสร้างถนน คสล. ภายในหมู่บ้าน หมู่ที่ ๔	เพื่อให้ประชาชนได้มีถนนสำหรับการคมนาคมได้อย่างสะดวก	รายละเอียดตามประมาณการกองช่าง	๑,๐๐๐,๐๐๐	๑,๐๐๐,๐๐๐	๑,๐๐๐,๐๐๐	๑,๐๐๐,๐๐๐	๑,๐๐๐,๐๐๐	ร้อยละหรือจำนวนครัวเรือนประชาชนที่มีการคมนาคมสะดวกรวดเร็วเพิ่มขึ้น	ประชาชนได้รับความสะดวกรวดเร็วในการสัญจรไปมา	กองช่าง
๒๐๙	ก่อสร้างถนน คสล. ภายในหมู่บ้าน หมู่ที่ ๕	เพื่อให้ประชาชนได้มีถนนสำหรับการคมนาคมได้อย่างสะดวก	รายละเอียดตามประมาณการกองช่าง	๑,๐๐๐,๐๐๐	๑,๐๐๐,๐๐๐	๑,๐๐๐,๐๐๐	๑,๐๐๐,๐๐๐	๑,๐๐๐,๐๐๐	ร้อยละหรือจำนวนครัวเรือนประชาชนที่มีการคมนาคมสะดวกรวดเร็วเพิ่มขึ้น	ประชาชนได้รับความสะดวกรวดเร็วในการสัญจรไปมา	กองช่าง
๒๑๐	ก่อสร้างถนน คสล. ภายในหมู่บ้าน หมู่ที่ ๖	เพื่อให้ประชาชนได้มีถนนสำหรับการคมนาคมได้อย่างสะดวก	รายละเอียดตามประมาณการกองช่าง	๑,๐๐๐,๐๐๐	๑,๐๐๐,๐๐๐	๑,๐๐๐,๐๐๐	๑,๐๐๐,๐๐๐	๑,๐๐๐,๐๐๐	ร้อยละหรือจำนวนครัวเรือนประชาชนที่มีการคมนาคมสะดวกรวดเร็วเพิ่มขึ้น	ประชาชนได้รับความสะดวกรวดเร็วในการสัญจรไปมา	กองช่าง

รายละเอียดโครงการพัฒนา

แผนพัฒนาท้องถิ่น (พ.ศ.๒๕๖๖ – ๒๕๗๐) ฉบับปรับปรุง ครั้งที่ ๑/๒๕๖๖

องค์การบริหารส่วนตำบลน้ำโมง อำเภอกำแพง จังหวัดหนองคาย

ยุทธศาสตร์จังหวัด ๑ ยกระดับมาตรฐาน การผลิต การลงทุน การท่องเที่ยว และการบริการมุ่งสู่ประชาคมอาเซียน

กลยุทธ์ที่ ๑ พัฒนาโครงสร้างพื้นฐานและสิ่งอำนวยความสะดวกเพื่อรองรับเมืองนำอยู่และประตูสู่อาเซียน

ยุทธศาสตร์ อปท ๑ ยุทธศาสตร์การพัฒนาด้านโครงสร้างพื้นฐานสาธารณูปโภคและสาธารณูปการ

๑.๑ แผนงานเคหะและชุมชน

ที่	โครงการ	วัตถุประสงค์	เป้าหมาย (ผลผลิตของ โครงการ)	งบประมาณและที่ผ่านมา					ตัวชี้วัด (KPI)	ผลคาดว่าจะ ได้รับ	หน่วยงาน รับผิดชอบ หลัก
				๒๕๖๖	๒๕๖๗	๒๕๖๘	๒๕๖๙	๒๕๗๐			
๒๑๑	ก่อสร้างถนน คสล. ภายในหมู่บ้าน หมู่ที่ ๗	เพื่อให้ประชาชนได้มีถนนสำหรับการคมนาคมได้อย่างสะดวก	รายละเอียดตามประมาณการกองช่าง	๑,๐๐๐,๐๐๐	๑,๐๐๐,๐๐๐	๑,๐๐๐,๐๐๐	๑,๐๐๐,๐๐๐	๑,๐๐๐,๐๐๐	ร้อยละหรือจำนวนครัวเรือนประชาชนที่มีการคมนาคมสะดวกรวดเร็วเพิ่มขึ้น	ประชาชนได้รับความสะดวกรวดเร็วในการสัญจรไปมา	กองช่าง
๒๑๒	ก่อสร้างถนน คสล. ภายในหมู่บ้าน หมู่ที่ ๙	เพื่อให้ประชาชนได้มีถนนสำหรับการคมนาคมได้อย่างสะดวก	รายละเอียดตามประมาณการกองช่าง	๑,๐๐๐,๐๐๐	๑,๐๐๐,๐๐๐	๑,๐๐๐,๐๐๐	๑,๐๐๐,๐๐๐	๑,๐๐๐,๐๐๐	ร้อยละหรือจำนวนครัวเรือนประชาชนที่มีการคมนาคมสะดวกรวดเร็วเพิ่มขึ้น	ประชาชนได้รับความสะดวกรวดเร็วในการสัญจรไปมา	กองช่าง
๒๑๓	ก่อสร้างถนน คสล. ภายในหมู่บ้าน หมู่ที่ ๑๐	เพื่อให้ประชาชนได้มีถนนสำหรับการคมนาคมได้อย่างสะดวก	รายละเอียดตามประมาณการกองช่าง	๑,๐๐๐,๐๐๐	๑,๐๐๐,๐๐๐	๑,๐๐๐,๐๐๐	๑,๐๐๐,๐๐๐	๑,๐๐๐,๐๐๐	ร้อยละหรือจำนวนครัวเรือนประชาชนที่มีการคมนาคมสะดวกรวดเร็วเพิ่มขึ้น	ประชาชนได้รับความสะดวกรวดเร็วในการสัญจรไปมา	กองช่าง

รายละเอียดโครงการพัฒนา

แผนพัฒนาท้องถิ่น (พ.ศ.๒๕๖๖ - ๒๕๗๐) ฉบับปรับปรุง ครั้งที่ ๑/๒๕๖๖

องค์การบริหารส่วนตำบลน้ำโมง อำเภอบ้านโฮ่ง จังหวัดหนองคาย

ยุทธศาสตร์จังหวัด ๑ ยกระดับมาตรฐาน การผลิต การลงทุน การท่องเที่ยว และการบริการมุ่งสู่ประชาคมอาเซียน

กลยุทธ์ที่ ๑ พัฒนาโครงสร้างพื้นฐานและสิ่งอำนวยความสะดวกเพื่อรองรับเมืองน่าอยู่และประตูสู่อาเซียน

ยุทธศาสตร์ อปท ๑ ยุทธศาสตร์การพัฒนาด้านโครงสร้างพื้นฐานสาธารณูปโภคและสาธารณูปการ

๑.๑ แผนงานเคหะและชุมชน

ที่	โครงการ	วัตถุประสงค์	เป้าหมาย (ผลผลิตของ โครงการ)	งบประมาณและที่ผ่านมา					ตัวชี้วัด (KPI)	ผลคาดว่าจะ ได้รับ	หน่วยงาน รับผิดชอบ หลัก
				๒๕๖๖	๒๕๖๗	๒๕๖๘	๒๕๖๙	๒๕๗๐			
๒๑๔	ก่อสร้างถนน คสล. ภายในหมู่บ้าน หมู่ที่ ๑๑	เพื่อให้ประชาชนได้มีถนนสำหรับการคมนาคมได้อย่างสะดวก	รายละเอียดตามประมาณการกองช่าง	๑,๐๐๐,๐๐๐	๑,๐๐๐,๐๐๐	๑,๐๐๐,๐๐๐	๑,๐๐๐,๐๐๐	๑,๐๐๐,๐๐๐	ร้อยละหรือจำนวนครัวเรือนประชาชนที่มีการคมนาคมสะดวกรวดเร็วเพิ่มขึ้น	ประชาชนได้รับความสะดวกรวดเร็วในการสัญจรไปมา	กองช่าง
๒๑๕	ก่อสร้างถนน คสล. ภายในหมู่บ้าน หมู่ที่ ๑๒	เพื่อให้ประชาชนได้มีถนนสำหรับการคมนาคมได้อย่างสะดวก	รายละเอียดตามประมาณการกองช่าง	๑,๐๐๐,๐๐๐	๑,๐๐๐,๐๐๐	๑,๐๐๐,๐๐๐	๑,๐๐๐,๐๐๐	๑,๐๐๐,๐๐๐	ร้อยละหรือจำนวนครัวเรือนประชาชนที่มีการคมนาคมสะดวกรวดเร็วเพิ่มขึ้น	ประชาชนได้รับความสะดวกรวดเร็วในการสัญจรไปมา	กองช่าง
๒๑๖	ก่อสร้างถนน คสล. ภายในหมู่บ้าน หมู่ที่ ๑๓	เพื่อให้ประชาชนได้มีถนนสำหรับการคมนาคมได้อย่างสะดวก	รายละเอียดตามประมาณการกองช่าง	๑,๐๐๐,๐๐๐	๑,๐๐๐,๐๐๐	๑,๐๐๐,๐๐๐	๑,๐๐๐,๐๐๐	๑,๐๐๐,๐๐๐	ร้อยละหรือจำนวนครัวเรือนประชาชนที่มีการคมนาคมสะดวกรวดเร็วเพิ่มขึ้น	ประชาชนได้รับความสะดวกรวดเร็วในการสัญจรไปมา	กองช่าง

รายละเอียดโครงการพัฒนา

แผนพัฒนาท้องถิ่น (พ.ศ.๒๕๖๖ - ๒๕๗๐) ฉบับปรับปรุง ครั้งที่ ๑/๒๕๖๖

องค์การบริหารส่วนตำบลน้ำโมง อำเภอกำแพงแสน จังหวัดนครปฐม

ยุทธศาสตร์จังหวัด ๑ ยุทธศาสตร์มาตรฐาน การผลิต การลงทุน การท่องเที่ยว และการบริการมุ่งสู่ประชาคมอาเซียน

กลยุทธ์ที่ ๑ พัฒนาโครงสร้างพื้นฐานและสิ่งอำนวยความสะดวกเพื่อรองรับเมืองน่าอยู่และประตูสู่อาเซียน

ยุทธศาสตร์ อปท ๑ ยุทธศาสตร์การพัฒนาด้านโครงสร้างพื้นฐานสาธารณูปโภคและสาธารณูปการ

๑.๑ แผนงานเคหะและชุมชน

ที่	โครงการ	วัตถุประสงค์	เป้าหมาย (ผลผลิตของ โครงการ)	งบประมาณและที่ผ่านมา					ตัวชี้วัด (KPI)	ผลคาดว่าจะ ได้รับ	หน่วยงาน รับผิดชอบ หลัก
				๒๕๖๖	๒๕๖๗	๒๕๖๘	๒๕๖๙	๒๕๗๐			
๒๑๗	โครงการก่อสร้างรางระบายน้ำ หมู่ที่ ๑	เพื่อระบายน้ำเสีย ไม่ให้ซังก่อนปล่อย ลงสู่แหล่งน้ำ	รายละเอียดตาม ประมาณการกองช่าง	๒,๐๐๐,๐๐๐	๒,๐๐๐,๐๐๐	๒,๐๐๐,๐๐๐	๒,๐๐๐,๐๐๐	๒,๐๐๐,๐๐๐	จำนวนรางระบายน้ำ เสียที่ก่อสร้าง	สามารถระบาย น้ำเสียก่อนปล่อย ลงสู่แหล่งน้ำได้	กองช่าง
๒๑๘	โครงการก่อสร้างรางระบายน้ำ หมู่ที่ ๒	เพื่อระบายน้ำเสีย ไม่ให้ซังก่อนปล่อย ลงสู่แหล่งน้ำ	รายละเอียดตาม ประมาณการกองช่าง	๒,๐๐๐,๐๐๐	๒,๐๐๐,๐๐๐	๒,๐๐๐,๐๐๐	๒,๐๐๐,๐๐๐	๒,๐๐๐,๐๐๐	จำนวนรางระบายน้ำ เสียที่ก่อสร้าง	สามารถระบาย น้ำเสียก่อนปล่อย ลงสู่แหล่งน้ำได้	กองช่าง
๒๑๙	โครงการก่อสร้างรางระบายน้ำ หมู่ที่ ๓	เพื่อระบายน้ำเสีย ไม่ให้ซังก่อนปล่อย ลงสู่แหล่งน้ำ	รายละเอียดตาม ประมาณการกองช่าง	๒,๐๐๐,๐๐๐	๒,๐๐๐,๐๐๐	๒,๐๐๐,๐๐๐	๒,๐๐๐,๐๐๐	๒,๐๐๐,๐๐๐	จำนวนรางระบายน้ำ เสียที่ก่อสร้าง	สามารถระบาย น้ำเสียก่อนปล่อย ลงสู่แหล่งน้ำได้	กองช่าง

รายละเอียดโครงการพัฒนา

แผนพัฒนาท้องถิ่น (พ.ศ.๒๕๖๖ – ๒๕๗๐) ฉบับปรับปรุง ครั้งที่ ๑/๒๕๖๖

องค์การบริหารส่วนตำบลน้ำโมง อำเภอกำแพงแสน จังหวัดนครปฐม

ยุทธศาสตร์จังหวัด ๑ ยุทธศาสตร์มาตรฐาน การผลิต การลงทุน การท่องเที่ยว และการบริการมุ่งสู่ประชาคมอาเซียน

กลยุทธ์ที่ ๑ พัฒนาโครงสร้างพื้นฐานและสิ่งอำนวยความสะดวกเพื่อรองรับเมืองน่าอยู่และประตูสู่อาเซียน

ยุทธศาสตร์ อปท ๑ ยุทธศาสตร์การพัฒนาด้านโครงสร้างพื้นฐานสาธารณูปโภคและสาธารณูปการ

๑.๑ แผนงานเคหะและชุมชน

ที่	โครงการ	วัตถุประสงค์	เป้าหมาย (ผลผลิตของ โครงการ)	งบประมาณและที่ผ่านมา					ตัวชี้วัด (KPI)	ผลคาดว่าจะ ได้รับ	หน่วยงาน รับผิดชอบ หลัก
				๒๕๖๖	๒๕๖๗	๒๕๖๘	๒๕๖๙	๒๕๗๐			
๒๒๐	โครงการก่อสร้างรางระบายน้ำ หมู่ที่ ๔	เพื่อระบายน้ำเสีย ไม่ให้ขังก่อนปล่อย ลงสู่แหล่งน้ำ	รายละเอียดตาม ประมาณการกองช่าง	๒,๐๐๐,๐๐๐	๒,๐๐๐,๐๐๐	๒,๐๐๐,๐๐๐	๒,๐๐๐,๐๐๐	๒,๐๐๐,๐๐๐	จำนวนรางระบายน้ำ เสียที่ก่อสร้าง	สามารถระบาย น้ำเสียก่อนปล่อย ลงสู่แหล่งน้ำได้	กองช่าง
๒๒๑	โครงการก่อสร้างรางระบายน้ำ หมู่ที่ ๕	เพื่อระบายน้ำเสีย ไม่ให้ขังก่อนปล่อย ลงสู่แหล่งน้ำ	รายละเอียดตาม ประมาณการกองช่าง	๒,๐๐๐,๐๐๐	๒,๐๐๐,๐๐๐	๒,๐๐๐,๐๐๐	๒,๐๐๐,๐๐๐	๒,๐๐๐,๐๐๐	จำนวนรางระบายน้ำ เสียที่ก่อสร้าง	สามารถระบาย น้ำเสียก่อนปล่อย ลงสู่แหล่งน้ำได้	กองช่าง
๒๒๒	โครงการก่อสร้างรางระบายน้ำ หมู่ที่ ๖	เพื่อระบายน้ำเสีย ไม่ให้ขังก่อนปล่อย ลงสู่แหล่งน้ำ	รายละเอียดตาม ประมาณการกองช่าง	๒,๐๐๐,๐๐๐	๒,๐๐๐,๐๐๐	๒,๐๐๐,๐๐๐	๒,๐๐๐,๐๐๐	๒,๐๐๐,๐๐๐	จำนวนรางระบายน้ำ เสียที่ก่อสร้าง	สามารถระบาย น้ำเสียก่อนปล่อย ลงสู่แหล่งน้ำได้	กองช่าง

รายละเอียดโครงการพัฒนา

แผนพัฒนาท้องถิ่น (พ.ศ.๒๕๖๖ - ๒๕๗๐) ฉบับปรับปรุง ครั้งที่ ๑/๒๕๖๖

องค์การบริหารส่วนตำบลน้ำโมง อำเภอบ้านฝาง จังหวัดหนองคาย

ยุทธศาสตร์จังหวัด ๑ ยกระดับมาตรฐาน การผลิต การลงทุน การท่องเที่ยว และการบริการมุ่งสู่ประชาคมอาเซียน

กลยุทธ์ที่ ๑ พัฒนาโครงสร้างพื้นฐานและสิ่งอำนวยความสะดวกเพื่อรองรับเมืองน่าอยู่และประตูสู่อาเซียน

ยุทธศาสตร์ อปท ๑ ยุทธศาสตร์การพัฒนาด้านโครงสร้างพื้นฐานสาธารณูปโภคและสาธารณูปการ

๑.๑ แผนงานเคหะและชุมชน

ที่	โครงการ	วัตถุประสงค์	เป้าหมาย (ผลผลิตของ โครงการ)	งบประมาณและที่ผ่านมา					ตัวชี้วัด (KPI)	ผลคาดว่าจะ ได้รับ	หน่วยงาน รับผิดชอบ หลัก
				๒๕๖๖	๒๕๖๗	๒๕๖๘	๒๕๖๙	๒๕๗๐			
๒๒๓	โครงการก่อสร้างรางระบายน้ำ หมู่ที่ ๗	เพื่อระบายน้ำเสีย ไม่ให้ขังก่อนปล่อย ลงสู่แหล่งน้ำ	รายละเอียดตาม ประมาณการกองช่าง	๒,๐๐๐,๐๐๐	๒,๐๐๐,๐๐๐	๒,๐๐๐,๐๐๐	๒,๐๐๐,๐๐๐	๒,๐๐๐,๐๐๐	จำนวนรางระบายน้ำ เสียที่ก่อสร้าง	สามารถระบาย น้ำเสียก่อนปล่อย ลงสู่แหล่งน้ำได้	กองช่าง
๒๒๔	โครงการก่อสร้างรางระบายน้ำ หมู่ที่ ๙	เพื่อระบายน้ำเสีย ไม่ให้ขังก่อนปล่อย ลงสู่แหล่งน้ำ	รายละเอียดตาม ประมาณการกองช่าง	๒,๐๐๐,๐๐๐	๒,๐๐๐,๐๐๐	๒,๐๐๐,๐๐๐	๒,๐๐๐,๐๐๐	๒,๐๐๐,๐๐๐	จำนวนรางระบายน้ำ เสียที่ก่อสร้าง	สามารถระบาย น้ำเสียก่อนปล่อย ลงสู่แหล่งน้ำได้	กองช่าง
๒๒๕	โครงการก่อสร้างรางระบายน้ำ หมู่ที่ ๑๐	เพื่อระบายน้ำเสีย ไม่ให้ขังก่อนปล่อย ลงสู่แหล่งน้ำ	รายละเอียดตาม ประมาณการกองช่าง	๒,๐๐๐,๐๐๐	๒,๐๐๐,๐๐๐	๒,๐๐๐,๐๐๐	๒,๐๐๐,๐๐๐	๒,๐๐๐,๐๐๐	จำนวนรางระบายน้ำ เสียที่ก่อสร้าง	สามารถระบาย น้ำเสียก่อนปล่อย ลงสู่แหล่งน้ำได้	กองช่าง

รายละเอียดโครงการพัฒนา

แผนพัฒนาท้องถิ่น (พ.ศ.๒๕๖๖ - ๒๕๗๐) ฉบับปรับปรุง ครั้งที่ ๑/๒๕๖๖

องค์การบริหารส่วนตำบลน้ำโมง อำเภอกำแพงแสน จังหวัดนครปฐม

ยุทธศาสตร์จังหวัด ๑ ยุทธศาสตร์มาตรฐาน การผลิต การลงทุน การท่องเที่ยว และการบริการมุ่งสู่ประชาคมอาเซียน

กลยุทธ์ที่ ๑ พัฒนาโครงสร้างพื้นฐานและสิ่งอำนวยความสะดวกเพื่อรองรับเมืองน่าอยู่และประตูสู่อาเซียน

ยุทธศาสตร์ อปท ๑ ยุทธศาสตร์การพัฒนาด้านโครงสร้างพื้นฐานสาธารณูปโภคและสาธารณูปการ

๑.๑ แผนงานเคหะและชุมชน

ที่	โครงการ	วัตถุประสงค์	เป้าหมาย (ผลผลิตของ โครงการ)	งบประมาณและที่ผ่านมา					ตัวชี้วัด (KPI)	ผลคาดว่าจะ ได้รับ	หน่วยงาน รับผิดชอบ หลัก
				๒๕๖๖	๒๕๖๗	๒๕๖๘	๒๕๖๙	๒๕๗๐			
๒๒๖	โครงการก่อสร้างรางระบายน้ำ หมู่ที่ ๑๑	เพื่อระบายน้ำเสีย ไม่ให้ขังก่อนปล่อย ลงสู่แหล่งน้ำ	รายละเอียดตาม ประมาณการกองช่าง	๒,๐๐๐,๐๐๐	๒,๐๐๐,๐๐๐	๒,๐๐๐,๐๐๐	๒,๐๐๐,๐๐๐	๒,๐๐๐,๐๐๐	จำนวนรางระบายน้ำ เสียที่ก่อสร้าง	สามารถระบาย น้ำเสียก่อนปล่อย ลงสู่แหล่งน้ำได้	กองช่าง
๒๒๗	โครงการก่อสร้างรางระบายน้ำ หมู่ที่ ๑๒	เพื่อระบายน้ำเสีย ไม่ให้ขังก่อนปล่อย ลงสู่แหล่งน้ำ	รายละเอียดตาม ประมาณการกองช่าง	๒,๐๐๐,๐๐๐	๒,๐๐๐,๐๐๐	๒,๐๐๐,๐๐๐	๒,๐๐๐,๐๐๐	๒,๐๐๐,๐๐๐	จำนวนรางระบายน้ำ เสียที่ก่อสร้าง	สามารถระบาย น้ำเสียก่อนปล่อย ลงสู่แหล่งน้ำได้	กองช่าง
๒๒๘	โครงการก่อสร้างรางระบายน้ำ หมู่ที่ ๑๓	เพื่อระบายน้ำเสีย ไม่ให้ขังก่อนปล่อย ลงสู่แหล่งน้ำ	รายละเอียดตาม ประมาณการกองช่าง	๒,๐๐๐,๐๐๐	๒,๐๐๐,๐๐๐	๒,๐๐๐,๐๐๐	๒,๐๐๐,๐๐๐	๒,๐๐๐,๐๐๐	จำนวนรางระบายน้ำ เสียที่ก่อสร้าง	สามารถระบาย น้ำเสียก่อนปล่อย ลงสู่แหล่งน้ำได้	กองช่าง

รายละเอียดโครงการพัฒนา

แผนพัฒนาท้องถิ่น (พ.ศ.๒๕๖๖ - ๒๕๗๐) ฉบับปรับปรุง ครั้งที่ ๑/๒๕๖๖

องค์การบริหารส่วนตำบลน้ำโมง อำเภอบ้านฝาง จังหวัดหนองคาย

ยุทธศาสตร์จังหวัด ๑ ยุทธศาสตร์มาตรฐาน การผลิต การลงทุน การท่องเที่ยว และการบริการมุ่งสู่ประชาคมอาเซียน

กลยุทธ์ที่ ๑ พัฒนาโครงสร้างพื้นฐานและสิ่งอำนวยความสะดวกเพื่อรองรับเมืองน่าอยู่และประตูสู่อาเซียน

ยุทธศาสตร์ อปท ๑ ยุทธศาสตร์การพัฒนาด้านโครงสร้างพื้นฐานสาธารณูปโภคและสาธารณูปการ

๑.๑ แผนงานเคหะและชุมชน

ที่	โครงการ	วัตถุประสงค์	เป้าหมาย (ผลผลิตของ โครงการ)	งบประมาณและที่ผ่านมา					ตัวชี้วัด (KPI)	ผลคาดว่าจะ ได้รับ	หน่วยงาน รับผิดชอบ หลัก
				๒๕๖๖	๒๕๖๗	๒๕๖๘	๒๕๖๙	๒๕๗๐			
๒๒๙	โครงการเสริมผิวแอสฟัลต์ติกคอนกรีต หมู่ที่ ๑	เพื่อให้ประชาชนได้มีถนนสำหรับการคมนาคมได้อย่างสะดวก	รายละเอียดตามประมาณการกองช่าง	๑๐,๐๐๐,๐๐๐	๑๐,๐๐๐,๐๐๐	๑๐,๐๐๐,๐๐๐	๑๐,๐๐๐,๐๐๐	๑๐,๐๐๐,๐๐๐	ร้อยละหรือจำนวนครัวเรือนประชาชนที่มีการคมนาคมสะดวกรวดเร็วเพิ่มขึ้น	ประชาชนได้รับความสะดวกรวดเร็วในการสัญจรไปมา	กองช่าง
๒๓๐	โครงการเสริมผิวแอสฟัลต์ติกคอนกรีต หมู่ที่ ๒	เพื่อให้ประชาชนได้มีถนนสำหรับการคมนาคมได้อย่างสะดวก	รายละเอียดตามประมาณการกองช่าง	๑๐,๐๐๐,๐๐๐	๑๐,๐๐๐,๐๐๐	๑๐,๐๐๐,๐๐๐	๑๐,๐๐๐,๐๐๐	๑๐,๐๐๐,๐๐๐	ร้อยละหรือจำนวนครัวเรือนประชาชนที่มีการคมนาคมสะดวกรวดเร็วเพิ่มขึ้น	ประชาชนได้รับความสะดวกรวดเร็วในการสัญจรไปมา	กองช่าง
๒๓๑	โครงการเสริมผิวจราจรถนนด้วยแอสฟัลต์ติกคอนกรีต หมู่ที่ ๓	เพื่อให้ประชาชนได้มีถนนสำหรับการคมนาคมได้อย่างสะดวก	รายละเอียดตามประมาณการกองช่าง	๑๐,๐๐๐,๐๐๐	๑๐,๐๐๐,๐๐๐	๑๐,๐๐๐,๐๐๐	๑๐,๐๐๐,๐๐๐	๑๐,๐๐๐,๐๐๐	ร้อยละหรือจำนวนครัวเรือนประชาชนที่มีการคมนาคมสะดวกรวดเร็วเพิ่มขึ้น	ประชาชนได้รับความสะดวกรวดเร็วในการสัญจรไปมา	กองช่าง
๒๓๒	โครงการเสริมผิวจราจรถนนด้วยแอสฟัลต์ติกคอนกรีต หมู่ที่ ๔	เพื่อให้ประชาชนได้มีถนนสำหรับการคมนาคมได้อย่างสะดวก	รายละเอียดตามประมาณการกองช่าง	๑๐,๐๐๐,๐๐๐	๑๐,๐๐๐,๐๐๐	๑๐,๐๐๐,๐๐๐	๑๐,๐๐๐,๐๐๐	๑๐,๐๐๐,๐๐๐	ร้อยละหรือจำนวนครัวเรือนประชาชนที่มีการคมนาคมสะดวกรวดเร็วเพิ่มขึ้น	ประชาชนได้รับความสะดวกรวดเร็วในการสัญจรไปมา	กองช่าง

รายละเอียดโครงการพัฒนา

แผนพัฒนาท้องถิ่น (พ.ศ.๒๕๖๖ – ๒๕๗๐) ฉบับปรับปรุง ครั้งที่ ๑/๒๕๖๖

องค์การบริหารส่วนตำบลน้ำโมง อำเภอกำแพง จังหวัดหนองคาย

ยุทธศาสตร์จังหวัด ๑ ยุทธศาสตร์มาตรฐาน การผลิต การลงทุน การท่องเที่ยว และการบริการมุ่งสู่ประชาคมอาเซียน

กลยุทธ์ที่ ๑ พัฒนาโครงสร้างพื้นฐานและสิ่งอำนวยความสะดวกเพื่อรองรับเมืองน่าอยู่และประตูสู่อาเซียน

ยุทธศาสตร์ อปท ๑ ยุทธศาสตร์การพัฒนาด้านโครงสร้างพื้นฐานสาธารณูปโภคและสาธารณูปการ

๑.๑ แผนงานเคหะและชุมชน

ที่	โครงการ	วัตถุประสงค์	เป้าหมาย (ผลผลิตของ โครงการ)	งบประมาณและที่ผ่านมา					ตัวชี้วัด (KPI)	ผลคาดว่าจะ ได้รับ	หน่วยงาน รับผิดชอบ หลัก
				๒๕๖๖	๒๕๖๗	๒๕๖๘	๒๕๖๙	๒๕๗๐			
๒๓๓	โครงการเสริมผิวแอสฟัลต์ติกคอนกรีต หมู่ที่ ๕	เพื่อให้ประชาชนได้มีถนนสำหรับการคมนาคมได้อย่างสะดวก	รายละเอียดตามประมาณการกองช่าง	๑๐,๐๐๐,๐๐๐	๑๐,๐๐๐,๐๐๐	๑๐,๐๐๐,๐๐๐	๑๐,๐๐๐,๐๐๐	๑๐,๐๐๐,๐๐๐	ร้อยละหรือจำนวนครัวเรือนประชาชนที่มีการคมนาคมสะดวกรวดเร็วเพิ่มขึ้น	ประชาชนได้รับความสะดวกรวดเร็วในการสัญจรไปมา	กองช่าง
๒๓๔	โครงการเสริมผิวแอสฟัลต์ติกคอนกรีต หมู่ที่ ๖	เพื่อให้ประชาชนได้มีถนนสำหรับการคมนาคมได้อย่างสะดวก	รายละเอียดตามประมาณการกองช่าง	๑๐,๐๐๐,๐๐๐	๑๐,๐๐๐,๐๐๐	๑๐,๐๐๐,๐๐๐	๑๐,๐๐๐,๐๐๐	๑๐,๐๐๐,๐๐๐	ร้อยละหรือจำนวนครัวเรือนประชาชนที่มีการคมนาคมสะดวกรวดเร็วเพิ่มขึ้น	ประชาชนได้รับความสะดวกรวดเร็วในการสัญจรไปมา	กองช่าง
๒๓๕	โครงการเสริมผิวจราจรถนนด้วยแอสฟัลต์ติกคอนกรีต หมู่ที่ ๗	เพื่อให้ประชาชนได้มีถนนสำหรับการคมนาคมได้อย่างสะดวก	รายละเอียดตามประมาณการกองช่าง	๑๐,๐๐๐,๐๐๐	๑๐,๐๐๐,๐๐๐	๑๐,๐๐๐,๐๐๐	๑๐,๐๐๐,๐๐๐	๑๐,๐๐๐,๐๐๐	ร้อยละหรือจำนวนครัวเรือนประชาชนที่มีการคมนาคมสะดวกรวดเร็วเพิ่มขึ้น	ประชาชนได้รับความสะดวกรวดเร็วในการสัญจรไปมา	กองช่าง
๒๓๖	โครงการเสริมผิวจราจรถนนด้วยแอสฟัลต์ติกคอนกรีต หมู่ที่ ๙	เพื่อให้ประชาชนได้มีถนนสำหรับการคมนาคมได้อย่างสะดวก	รายละเอียดตามประมาณการกองช่าง	๑๐,๐๐๐,๐๐๐	๑๐,๐๐๐,๐๐๐	๑๐,๐๐๐,๐๐๐	๑๐,๐๐๐,๐๐๐	๑๐,๐๐๐,๐๐๐	ร้อยละหรือจำนวนครัวเรือนประชาชนที่มีการคมนาคมสะดวกรวดเร็วเพิ่มขึ้น	ประชาชนได้รับความสะดวกรวดเร็วในการสัญจรไปมา	กองช่าง

รายละเอียดโครงการพัฒนา

แผนพัฒนาท้องถิ่น (พ.ศ.๒๕๖๖ - ๒๕๗๐) ฉบับปรับปรุง ครั้งที่ ๑/๒๕๖๖

องค์การบริหารส่วนตำบลน้ำโมง อำเภอบ้านฝาง จังหวัดหนองคาย

ยุทธศาสตร์จังหวัด ๑ ยุทธศาสตร์มาตรฐาน การผลิต การลงทุน การท่องเที่ยว และการบริการมุ่งสู่ประชาคมอาเซียน

กลยุทธ์ที่ ๑ พัฒนาโครงสร้างพื้นฐานและสิ่งอำนวยความสะดวกเพื่อรองรับเมืองน่าอยู่และประตูสู่อาเซียน

ยุทธศาสตร์ อปท ๑ ยุทธศาสตร์การพัฒนาด้านโครงสร้างพื้นฐานสาธารณูปโภคและสาธารณูปการ

๑.๑ แผนงานเคหะและชุมชน

ที่	โครงการ	วัตถุประสงค์	เป้าหมาย (ผลผลิตของ โครงการ)	งบประมาณและที่ผ่านมา					ตัวชี้วัด (KPI)	ผลคาดว่าจะ ได้รับ	หน่วยงาน รับผิดชอบ หลัก
				๒๕๖๖	๒๕๖๗	๒๕๖๘	๒๕๖๙	๒๕๗๐			
๒๓๗	โครงการเสริมผิวแอสฟัลต์ติกคอนกรีต หมู่ที่ ๑๐	เพื่อให้ประชาชนได้มีถนนสำหรับการคมนาคมได้อย่างสะดวก	รายละเอียดตามประมาณการกองช่าง	๑๐,๐๐๐,๐๐๐	๑๐,๐๐๐,๐๐๐	๑๐,๐๐๐,๐๐๐	๑๐,๐๐๐,๐๐๐	๑๐,๐๐๐,๐๐๐	ร้อยละหรือจำนวนครัวเรือนประชาชนที่มีการคมนาคมสะดวกรวดเร็วเพิ่มขึ้น	ประชาชนได้รับความสะดวกรวดเร็วในการสัญจรไปมา	กองช่าง
๒๓๘	โครงการเสริมผิวแอสฟัลต์ติกคอนกรีต หมู่ที่ ๑๑	เพื่อให้ประชาชนได้มีถนนสำหรับการคมนาคมได้อย่างสะดวก	รายละเอียดตามประมาณการกองช่าง	๑๐,๐๐๐,๐๐๐	๑๐,๐๐๐,๐๐๐	๑๐,๐๐๐,๐๐๐	๑๐,๐๐๐,๐๐๐	๑๐,๐๐๐,๐๐๐	ร้อยละหรือจำนวนครัวเรือนประชาชนที่มีการคมนาคมสะดวกรวดเร็วเพิ่มขึ้น	ประชาชนได้รับความสะดวกรวดเร็วในการสัญจรไปมา	กองช่าง
๒๓๙	โครงการเสริมผิวจราจรถนนด้วยแอสฟัลต์ติกคอนกรีต หมู่ที่ ๑๒	เพื่อให้ประชาชนได้มีถนนสำหรับการคมนาคมได้อย่างสะดวก	รายละเอียดตามประมาณการกองช่าง	๑๐,๐๐๐,๐๐๐	๑๐,๐๐๐,๐๐๐	๑๐,๐๐๐,๐๐๐	๑๐,๐๐๐,๐๐๐	๑๐,๐๐๐,๐๐๐	ร้อยละหรือจำนวนครัวเรือนประชาชนที่มีการคมนาคมสะดวกรวดเร็วเพิ่มขึ้น	ประชาชนได้รับความสะดวกรวดเร็วในการสัญจรไปมา	กองช่าง
๒๔๐	โครงการเสริมผิวจราจรถนนด้วยแอสฟัลต์ติกคอนกรีต หมู่ที่ ๑๓	เพื่อให้ประชาชนได้มีถนนสำหรับการคมนาคมได้อย่างสะดวก	รายละเอียดตามประมาณการกองช่าง	๑๐,๐๐๐,๐๐๐	๑๐,๐๐๐,๐๐๐	๑๐,๐๐๐,๐๐๐	๑๐,๐๐๐,๐๐๐	๑๐,๐๐๐,๐๐๐	ร้อยละหรือจำนวนครัวเรือนประชาชนที่มีการคมนาคมสะดวกรวดเร็วเพิ่มขึ้น	ประชาชนได้รับความสะดวกรวดเร็วในการสัญจรไปมา	กองช่าง

รายละเอียดโครงการพัฒนา

แผนพัฒนาท้องถิ่น (พ.ศ.๒๕๖๖ – ๒๕๗๐) ฉบับปรับปรุง ครั้งที่ ๑/๒๕๖๖

องค์การบริหารส่วนตำบลน้ำโมง อำเภอบ้านไร่ จังหวัดหนองคาย

ยุทธศาสตร์จังหวัด ๑ ยุทธศาสตร์มาตรฐาน การผลิต การลงทุน การท่องเที่ยว และการบริการมุ่งสู่ประชาคมอาเซียน

กลยุทธ์ที่ ๑ พัฒนาโครงสร้างพื้นฐานและสิ่งอำนวยความสะดวกเพื่อรองรับเมืองน่าอยู่และประตูสู่อาเซียน

ยุทธศาสตร์ อปท ๑ ยุทธศาสตร์การพัฒนาด้านโครงสร้างพื้นฐานสาธารณูปโภคและสาธารณูปการ

แนวทางที่ ๒ การพัฒนาด้านแหล่งน้ำ

๒.๑ แผนงานเคหะและชุมชน

ที่	โครงการ	วัตถุประสงค์	เป้าหมาย (ผลผลิตของโครงการ)	งบประมาณและที่ผ่านมา					ตัวชี้วัด (KPI)	ผลคาดว่าจะ ได้รับ	หน่วยงาน รับผิดชอบ หลัก
				๒๕๖๖	๒๕๖๗	๒๕๖๘	๒๕๖๙	๒๕๗๐			
๑	โครงการก่อสร้างวางระบายน้ำ หมู่ที่ ๑-๑๓	เพื่อระบายน้ำเสียไม่ให้ขังก่อนปล่อยลงสู่แหล่งน้ำ	จำนวน ๑๒ แห่ง รายละเอียดตามประมาณการกองช่าง	๒,๐๐๐,๐๐๐	๒,๐๐๐,๐๐๐	๒,๐๐๐,๐๐๐	๒,๐๐๐,๐๐๐	๒,๐๐๐,๐๐๐	จำนวนวางระบายน้ำเสียที่ก่อสร้าง	สามารถระบายน้ำเสียก่อนปล่อยลงสู่แหล่งน้ำได้	กองช่าง
๒	โครงการก่อสร้างป้องกันตลิ่งพังตามลำห้วยโง หมู่ที่ ๑-๑๓	เพื่อป้องกันตลิ่งพังดินทลาย	จำนวน ๑๒ แห่ง รายละเอียดตามประมาณการกองช่าง	๑๐๐,๐๐๐,๐๐๐	๑๐๐,๐๐๐,๐๐๐	๑๐๐,๐๐๐,๐๐๐	๑๐๐,๐๐๐,๐๐๐	๑๐๐,๐๐๐,๐๐๐	จำนวนตลิ่งพังที่ก่อสร้าง	ประชาชนได้รับความปลอดภัยในชีวิตและทรัพย์สิน	กองช่าง
๓	โครงการขุดลอกห้วยหมู่น้ำ หมู่ที่ ๔	เพื่อให้ประชาชนมีน้ำใช้เพียงพอ	จำนวน ๑ แห่ง รายละเอียดตามประมาณการกองช่าง	๕,๐๐๐,๐๐๐	๕,๐๐๐,๐๐๐	๕,๐๐๐,๐๐๐	๕,๐๐๐,๐๐๐	๕,๐๐๐,๐๐๐	จำนวนครัวเรือนมีน้ำไว้ใช้อย่างเพียงพอ	ประชาชนมีน้ำไว้ใช้อย่างเพียงพอ	กองช่าง

รายละเอียดโครงการพัฒนา

แผนพัฒนาท้องถิ่น (พ.ศ.๒๕๖๖ - ๒๕๗๐) ฉบับปรับปรุง ครั้งที่ ๑/๒๕๖๖

องค์การบริหารส่วนตำบลน้ำโมง อำเภอบ้านไร่ จังหวัดหนองคาย

ยุทธศาสตร์จังหวัด ๑ ยุทธศาสตร์มาตรฐาน การผลิต การลงทุน การท่องเที่ยว และการบริการมุ่งสู่ประชาคมอาเซียน

กลยุทธ์ที่ ๑ พัฒนาโครงสร้างพื้นฐานและสิ่งอำนวยความสะดวกเพื่อรองรับเมืองน่าอยู่และประตูสู่อาเซียน

ยุทธศาสตร์ อปท ๑ ยุทธศาสตร์การพัฒนาด้านโครงสร้างพื้นฐานสาธารณูปโภคและสาธารณูปการ

แนวทางที่ ๒ การพัฒนาด้านแหล่งน้ำ

๒.๑ แผนงานเคหะและชุมชน

ที่	โครงการ	วัตถุประสงค์	เป้าหมาย (ผลผลิตของ โครงการ)	งบประมาณและที่ผ่านมา					ตัวชี้วัด (KPI)	ผลคาดว่าจะ ได้รับ	หน่วยงาน รับผิดชอบ หลัก
				๒๕๖๖	๒๕๖๗	๒๕๖๘	๒๕๖๙	๒๕๗๐			
๔	โครงการขุดลอกห้วย หนองห้างเพื่อการเกษตร หมู่ที่ ๗,๑๐	เพื่อให้ประชาชนมีน้ำ ใช้เพียงพอ	จำนวน ๒ แห่ง รายละเอียดตามประมาณ การกองช่าง	๕,๐๐๐,๐๐๐	๕,๐๐๐,๐๐๐	๕,๐๐๐,๐๐๐	๕,๐๐๐,๐๐๐	๕,๐๐๐,๐๐๐	จำนวนครัวเรือน มีน้ำไว้ใช้อย่าง เพียงพอ	ประชาชนมีน้ำไว้ใช้ อย่างเพียงพอ	กองช่าง
๕	โครงการขุดลอกห้วย หนองแดง หมู่ที่ ๑๓	เพื่อให้ประชาชนมีน้ำ ใช้เพียงพอ	จำนวน ๑ แห่ง รายละเอียดตามประมาณ การกองช่าง	๕,๐๐๐,๐๐๐	๕,๐๐๐,๐๐๐	๕,๐๐๐,๐๐๐	๕,๐๐๐,๐๐๐	๕,๐๐๐,๐๐๐	จำนวนครัวเรือน มีน้ำไว้ใช้อย่าง เพียงพอ	ประชาชนมีน้ำไว้ใช้ อย่างเพียงพอ	กองช่าง
๖	โครงการลอกคลอง สถานีสูบน้ำ บ้านห่ม- ฝาง	เพื่อให้ประชาชนมีน้ำ ใช้เพียงพอ	จำนวน ๑ แห่ง รายละเอียดตามประมาณ การกองช่าง	๕,๐๐๐,๐๐๐	๕,๐๐๐,๐๐๐	๕,๐๐๐,๐๐๐	๕,๐๐๐,๐๐๐	๕,๐๐๐,๐๐๐	จำนวนครัวเรือน มีน้ำไว้ใช้อย่าง เพียงพอ	ประชาชนมีน้ำไว้ใช้ อย่างเพียงพอ	กองช่าง

รายละเอียดโครงการพัฒนา

แผนพัฒนาท้องถิ่น (พ.ศ.๒๕๖๖ - ๒๕๗๐) ฉบับปรับปรุง ครั้งที่ ๑/๒๕๖๖

องค์การบริหารส่วนตำบลน้ำโมง อำเภอบ้านไร่ จังหวัดหนองคาย

ยุทธศาสตร์จังหวัด ๑ ยกระดับมาตรฐาน การผลิต การลงทุน การท่องเที่ยว และการบริการมุ่งสู่ประชาคมอาเซียน

กลยุทธ์ที่ ๑ พัฒนาโครงสร้างพื้นฐานและสิ่งอำนวยความสะดวกเพื่อรองรับเมืองน่าอยู่และประตูสู่อาเซียน

ยุทธศาสตร์ อปท ๑ ยุทธศาสตร์การพัฒนาด้านโครงสร้างพื้นฐานสาธารณูปโภคและสาธารณูปการ

แนวทางที่ ๒ การพัฒนาด้านแหล่งน้ำ

๒.๑ แผนงานเคหะและชุมชน

๖๗

ที่	โครงการ	วัตถุประสงค์	เป้าหมาย (ผลผลิตของ โครงการ)	งบประมาณและที่ผ่านมา					ตัวชี้วัด (KPI)	ผลคาดว่าจะ ได้รับ	หน่วยงาน รับผิดชอบหลัก
				๒๕๖๖	๒๕๖๗	๒๕๖๘	๒๕๖๙	๒๕๗๐			
๗	โครงการลอกคลอง สถานีสูบน้ำ บ้าน ท่าเจริญ	เพื่อให้ประชาชนมีน้ำใช้ เพียงพอ	จำนวน ๑ แห่ง รายละเอียดตามประมาณ การกองช่าง	๕,๐๐๐,๐๐๐	๕,๐๐๐,๐๐๐	๕,๐๐๐,๐๐๐	๕,๐๐๐,๐๐๐	๕,๐๐๐,๐๐๐	จำนวนครัวเรือนมีน้ำ ไว้ใช้อย่างเพียงพอ	ประชาชนมีน้ำไว้ใช้ อย่างเพียงพอ	กองช่าง
๘	โครงการขุดลอก หนองเมืองเก่า หมู่ ที่ ๑	เพื่อให้ประชาชนมีน้ำใช้ เพียงพอ	จำนวน ๑ แห่ง รายละเอียดตามประมาณ การกองช่าง	๕,๐๐๐,๐๐๐	๕,๐๐๐,๐๐๐	๕,๐๐๐,๐๐๐	๕,๐๐๐,๐๐๐	๕,๐๐๐,๐๐๐	จำนวนครัวเรือนมีน้ำ ไว้ใช้อย่างเพียงพอ	ประชาชนมีน้ำไว้ใช้ อย่างเพียงพอ	กองช่าง
๙	โครงการขุดลอก คลองหนองหวาย หมู่ที่ ๕ บ้านอุ่มเย็น	เพื่อให้ประชาชนมีน้ำใช้ เพียงพอ	จำนวน ๑ แห่ง รายละเอียดตามประมาณ การกองช่าง	๕,๐๐๐,๐๐๐	๕,๐๐๐,๐๐๐	๕,๐๐๐,๐๐๐	๕,๐๐๐,๐๐๐	๕,๐๐๐,๐๐๐	จำนวนครัวเรือนมีน้ำ ไว้ใช้อย่างเพียงพอ	ประชาชนมีน้ำไว้ใช้ อย่างเพียงพอ	กองช่าง

รายละเอียดโครงการพัฒนา
แผนพัฒนาท้องถิ่น (พ.ศ.๒๕๖๖ – ๒๕๗๐) ฉบับปรับปรุง ครั้งที่ ๑/๒๕๖๖
องค์การบริหารส่วนตำบลน้ำโมง อำเภอท่าบ่อ จังหวัดหนองคาย

ยุทธศาสตร์จังหวัด ๑ ยกระดับมาตรฐาน การผลิต การลงทุน การท่องเที่ยว และการบริการมุ่งสู่ประชาคมอาเซียน
กลยุทธ์ที่ ๑ พัฒนาโครงสร้างพื้นฐานและสิ่งอำนวยความสะดวกเพื่อรองรับเมืองน่าอยู่และประตูสู่อาเซียน
ยุทธศาสตร์ อปท ๑ ยุทธศาสตร์การพัฒนาด้านโครงสร้างพื้นฐานสาธารณูปโภคและสาธารณูปการ
แนวทางที่ ๒ การพัฒนาด้านแหล่งน้ำ

๒.๑ แผนงานเคหะและชุมชน

ที่	โครงการ	วัตถุประสงค์	เป้าหมาย (ผลผลิตของ โครงการ)	งบประมาณและที่ผ่านมา					ตัวชี้วัด (KPI)	ผลคาดว่าจะได้รับ	หน่วยงาน รับผิดชอบหลัก
				๒๕๖๖	๒๕๖๗	๒๕๖๘	๒๕๖๙	๒๕๗๐			
๑๐	โครงการลอกคลอง สถานีสูบน้ำ บ้านสำราญ	เพื่อให้ประชาชนมีน้ำใช้ เพียงพอ	จำนวน ๑ แห่ง รายละเอียดตาม ประมาณการกองช่าง	๕,๐๐๐,๐๐๐	๕,๐๐๐,๐๐๐	๕,๐๐๐,๐๐๐	๕,๐๐๐,๐๐๐	๕,๐๐๐,๐๐๐	จำนวนครัวเรือนมี น้ำใช้ได้อย่าง เพียงพอ	ประชาชนมีน้ำใช้ อย่างเพียงพอ	กองช่าง
๑๑	โครงการปรับปรุง ซ่อมแซมระบบประปาผิว ดินขนาดใหญ่ หมู่ที่ ๑, ๒,๓,๔,๑๓	เพื่อให้ประชาชนมีน้ำใช้ เพียงพอมีคุณภาพ	ปรับปรุงซ่อมแซมระบบ ประปาหมู่ที่ ๑, ๒,๓,๔,๑๓ รายละเอียดตาม ประมาณการกองช่าง	๑,๐๐๐,๐๐๐	๑,๐๐๐,๐๐๐	๑,๐๐๐,๐๐๐	๑,๐๐๐,๐๐๐	๑,๐๐๐,๐๐๐	จำนวนครัวเรือนมี น้ำใช้ได้อย่าง เพียงพอ	ประชาชนมีน้ำใช้ อย่างเพียงพอ	กองช่าง
๑๒	โครงการปรับปรุง ซ่อมแซมระบบประปา บาดาลขนาดใหญ่ หมู่ที่ ๑,๒,๓,๔,๑๓	เพื่อให้ประชาชนมีน้ำใช้ เพียงพอมีคุณภาพ	ปรับปรุงซ่อมแซมระบบ ประปาหมู่ที่ ๑, ๒,๓,๔,๑๓ รายละเอียดตาม ประมาณการกองช่าง	๑,๐๐๐,๐๐๐	๑,๐๐๐,๐๐๐	๑,๐๐๐,๐๐๐	๑,๐๐๐,๐๐๐	๑,๐๐๐,๐๐๐	จำนวนครัวเรือนมี น้ำใช้ได้อย่าง เพียงพอ	ประชาชนมีน้ำใช้ อย่างเพียงพอ	กองช่าง

รายละเอียดโครงการพัฒนา
แผนพัฒนาท้องถิ่น (พ.ศ.๒๕๖๖ - ๒๕๗๐) ฉบับปรับปรุง ครั้งที่ ๑/๒๕๖๖
องค์การบริหารส่วนตำบลน้ำโมง อำเภอบ้านไร่ จังหวัดหนองคาย

ยุทธศาสตร์จังหวัด ๑ ยกระดับมาตรฐาน การผลิต การลงทุน การท่องเที่ยว และการบริการมุ่งสู่ประชาคมอาเซียน
กลยุทธ์ที่ ๑ พัฒนาโครงสร้างพื้นฐานและสิ่งอำนวยความสะดวกเพื่อรองรับเมืองน่าอยู่และประตูสู่อาเซียน
ยุทธศาสตร์ อปท ๑ ยุทธศาสตร์การพัฒนาด้านโครงสร้างพื้นฐานสาธารณูปโภคและสาธารณูปการ
แนวทางที่ ๒ การพัฒนาด้านแหล่งน้ำ

๒.๑ แผนงานเคหะและชุมชน

ที่	โครงการ	วัตถุประสงค์	เป้าหมาย (ผลผลิตของ โครงการ)	งบประมาณและที่ผ่านมา					ตัวชี้วัด (KPI)	ผลคาดว่าจะได้รับ	หน่วยงาน รับผิดชอบ หลัก
				๒๕๖๖	๒๕๖๗	๒๕๖๘	๒๕๖๙	๒๕๗๐			
๑๓	โครงการปรับปรุง ซ่อมแซมสถานีสูบน้ำบ้าน สำราญ	เพื่อให้ประชาชนมี น้ำใช้เพียงพอ	สถานีสูบน้ำบ้านสำราญ รายละเอียดตามประมาณ การก่อสร้าง	๑,๐๐๐,๐๐๐	๑,๐๐๐,๐๐๐	๑,๐๐๐,๐๐๐	๑,๐๐๐,๐๐๐	๑,๐๐๐,๐๐๐	จำนวนครัวเรือนมีน้ำไว้ ใช้อย่างเพียงพอ	ประชาชนมีน้ำไว้ใช้ อย่างเพียงพอ	กองช่าง
๑๔	โครงการปรับปรุง ซ่อมแซมสถานีสูบน้ำบ้าน ห่มฝาง	เพื่อให้ประชาชนมี น้ำใช้เพียงพอมี คุณภาพ	สถานีสูบน้ำบ้านห่มฝาง รายละเอียดตามประมาณ การก่อสร้าง	๑,๐๐๐,๐๐๐	๑,๐๐๐,๐๐๐	๑,๐๐๐,๐๐๐	๑,๐๐๐,๐๐๐	๑,๐๐๐,๐๐๐	จำนวนครัวเรือนมีน้ำไว้ ใช้อย่างเพียงพอ	ประชาชนมีน้ำไว้ใช้ อย่างเพียงพอ	กองช่าง
๑๕	โครงการปรับปรุง ซ่อมแซมสถานีสูบน้ำ หมู่ ๓ , ๖ , ๗ , ๙	เพื่อให้ประชาชนมี น้ำใช้เพียงพอ	สถานีสูบน้ำ หมู่ที่ ๓ , ๖ , ๗ , ๙ รายละเอียดตาม ประมาณการก่อสร้าง	๓,๐๐๐,๐๐๐	๓,๐๐๐,๐๐๐	๓,๐๐๐,๐๐๐	๓,๐๐๐,๐๐๐	๓,๐๐๐,๐๐๐	จำนวนครัวเรือนมีน้ำไว้ ใช้อย่างเพียงพอ	ประชาชนมีน้ำไว้ใช้ อย่างเพียงพอ	กองช่าง
๑๖	โครงการขุดลอกคลอง ห้วยหินไหล	เพื่อให้ประชาชนมี น้ำใช้เพียงพอ	ขุดลอกห้วยหินไหล รายละเอียดตามประมาณ การก่อสร้าง	๕,๐๐๐,๐๐๐	๕,๐๐๐,๐๐๐	๕,๐๐๐,๐๐๐	๕,๐๐๐,๐๐๐	๕,๐๐๐,๐๐๐	จำนวนครัวเรือนมีน้ำไว้ ใช้อย่างเพียงพอ	ประชาชนมีน้ำไว้ใช้ อย่างเพียงพอ	กองช่าง
๑๗	โครงการขุดลอกหนองหัว เรือ	เพื่อให้ประชาชนมี น้ำใช้เพียงพอมี คุณภาพ	ขุดลอกหนองหัวเรือ รายละเอียดตามประมาณ การก่อสร้าง	๕,๐๐๐,๐๐๐	๕,๐๐๐,๐๐๐	๕,๐๐๐,๐๐๐	๕,๐๐๐,๐๐๐	๕,๐๐๐,๐๐๐	จำนวนครัวเรือนมีน้ำไว้ ใช้อย่างเพียงพอ	ประชาชนมีน้ำไว้ใช้ อย่างเพียงพอ	กองช่าง
๑๘	โครงการขุดลอกห้วยโงม	เพื่อให้ประชาชนมี น้ำใช้เพียงพอมี คุณภาพ	ขุดลอกห้วยโงม รายละเอียดตามประมาณ การก่อสร้าง	๕,๐๐๐,๐๐๐	๕,๐๐๐,๐๐๐	๕,๐๐๐,๐๐๐	๕,๐๐๐,๐๐๐	๕,๐๐๐,๐๐๐	จำนวนครัวเรือนมีน้ำไว้ ใช้อย่างเพียงพอ	ประชาชนมีน้ำไว้ใช้ อย่างเพียงพอ	กองช่าง

รายละเอียดโครงการพัฒนา
แผนพัฒนาท้องถิ่น (พ.ศ.๒๕๖๖ - ๒๕๗๐) ฉบับปรับปรุง ครั้งที่ ๑/๒๕๖๖
องค์การบริหารส่วนตำบลน้ำโมง อำเภอบ้านไร่ จังหวัดหนองคาย

ยุทธศาสตร์จังหวัด ๑ ยกระดับมาตรฐาน การผลิต การลงทุน การท่องเที่ยว และการบริการมุ่งสู่ประชาคมอาเซียน
กลยุทธ์ที่ ๑ พัฒนาโครงสร้างพื้นฐานและสิ่งอำนวยความสะดวกเพื่อรองรับเมือมน้ำอ้อยและประตูสู่อาเซียน
ยุทธศาสตร์ อปท ๑ ยุทธศาสตร์การพัฒนาด้านโครงสร้างพื้นฐานสาธารณูปโภคและสาธารณูปการ
แนวทางที่ ๒ การพัฒนาด้านแหล่งน้ำ

๒.๑ แผนงานเคหะและชุมชน

ที่	โครงการ	วัตถุประสงค์	เป้าหมาย (ผลผลิตของ โครงการ)	งบประมาณและที่ผ่านมา					ตัวชี้วัด (KPI)	ผลคาดว่าจะได้รับ	หน่วยงาน รับผิดชอบหลัก
				๒๕๖๖	๒๕๖๗	๒๕๖๘	๒๕๖๙	๒๕๗๐			
๑๙	โครงการปรับปรุง ซ่อมแซมสถานีสูบน้ำ ด้วยไฟฟ้า หมู่ที่ ๙ บ้านท่าเจริญ	เพื่อให้ประชาชนมีน้ำ ใช้เพื่อการเกษตร เพียงพอมีคุณภาพ	ปรับปรุงซ่อมแซมสถานี สูบน้ำด้วยไฟฟ้าบ้านท่า เจริญ หมู่ที่ ๙ ประมาณการกองช่าง	๒,๙๐๐,๐๐๐	๒,๙๐๐,๐๐๐	๒,๙๐๐,๐๐๐	๒,๙๐๐,๐๐๐	๒,๙๐๐,๐๐๐	จำนวนเกษตรกรได้มี น้ำใช้ได้อย่างเพียงพอ	เกษตรกรได้มีน้ำใช้ได้ อย่างเพียงพอ	กองช่าง
๒๐	โครงการปรับปรุง ซ่อมแซมสถานีสูบน้ำ ด้วยไฟฟ้า หมู่ที่ ๖ บ้านท่าสำราญ	เพื่อให้ประชาชนมีน้ำ ใช้เพื่อการเกษตร เพียงพอมีคุณภาพ	ปรับปรุงซ่อมแซมสถานี สูบน้ำด้วยไฟฟ้าบ้านท่า สำราญ หมู่ที่ ๖ ประมาณการกองช่าง	๒,๒๕๙,๐๐๐	๒,๒๕๙,๐๐๐	๒,๒๕๙,๐๐๐	๒,๒๕๙,๐๐๐	๒,๒๕๙,๐๐๐	จำนวนเกษตรกรได้มี น้ำใช้ได้อย่างเพียงพอ	เกษตรกรได้มีน้ำใช้ได้ อย่างเพียงพอ	กองช่าง
๒๑	โครงการปรับปรุง ซ่อมแซมสถานีสูบน้ำ ด้วยไฟฟ้า หมู่ที่ ๓ บ้านห่ม-ฝาง	เพื่อให้ประชาชนมีน้ำ ใช้เพื่อการเกษตร เพียงพอมีคุณภาพ	ปรับปรุงซ่อมแซมสถานี สูบน้ำด้วยไฟฟ้าบ้าน ห่ม-ฝาง หมู่ที่ ๓ ประมาณการกองช่าง	๒,๒๕๙,๐๐๐	๒,๒๕๙,๐๐๐	๒,๒๕๙,๐๐๐	๒,๒๕๙,๐๐๐	๒,๒๕๙,๐๐๐	จำนวนเกษตรกรได้มี น้ำใช้ได้อย่างเพียงพอ	เกษตรกรได้มีน้ำใช้ได้ อย่างเพียงพอ	กองช่าง
๒๒	โครงการก่อสร้าง คลองส่งน้ำระบบท่อ รับแรงดัน หมู่ที่ ๗ บ้านหนองแวง	เพื่อให้ประชาชนมีน้ำ ใช้เพื่อการเกษตร เพียงพอมีคุณภาพ	ก่อสร้างคลองส่งน้ำ ระบบท่อรับแรงดัน หมู่ ที่ ๗ บ้านหนองแวง	๓๐,๐๐๐,๐๐๐	๓๐,๐๐๐,๐๐๐	๓๐,๐๐๐,๐๐๐	๓๐,๐๐๐,๐๐๐	๓๐,๐๐๐,๐๐๐	จำนวนเกษตรกรได้มี น้ำใช้ได้อย่างเพียงพอ	เกษตรกรได้มีน้ำใช้ได้ อย่างเพียงพอ	กองช่าง
๒๓	โครงการปรับปรุง ซ่อมแซมสถานีสูบน้ำ ด้วยไฟฟ้า หมู่ที่ ๗ บ้านหนองแวง	เพื่อให้ประชาชนมีน้ำ ใช้เพื่อการเกษตร เพียงพอมีคุณภาพ	ปรับปรุงซ่อมแซมสถานี สูบน้ำด้วยไฟฟ้า หมู่ที่ ๗ บ้านหนองแวง	๓๐,๐๐๐,๐๐๐	๓๐,๐๐๐,๐๐๐	๓๐,๐๐๐,๐๐๐	๓๐,๐๐๐,๐๐๐	๓๐,๐๐๐,๐๐๐	จำนวนเกษตรกรได้มี น้ำใช้ได้อย่างเพียงพอ	เกษตรกรได้มีน้ำใช้ได้ อย่างเพียงพอ	กองช่าง

รายละเอียดโครงการพัฒนา
แผนพัฒนาท้องถิ่น (พ.ศ.๒๕๖๖ - ๒๕๗๐) ฉบับปรับปรุง ครั้งที่ ๑/๒๕๖๖
องค์การบริหารส่วนตำบลน้ำโมง อำเภอท่าบ่อ จังหวัดหนองคาย

ยุทธศาสตร์จังหวัด ๑ ยกระดับมาตรฐาน การผลิต การลงทุน การท่องเที่ยว และการบริการมุ่งสู่ประชาคมอาเซียน
กลยุทธ์ที่ ๑ พัฒนาโครงสร้างพื้นฐานและสิ่งอำนวยความสะดวกเพื่อรองรับเมือ่งน่าอยู่และประตูสู่ออาเซียน
ยุทธศาสตร์ อปท ๑ ยุทธศาสตร์การพัฒนาด้านโครงสร้างพื้นฐานสาธารณูปโภคและสาธารณูปการ
แนวทางที่ ๒ การพัฒนาด้านแหล่งน้ำ

๒.๑ แผนงานเคหะและชุมชน

ที่	โครงการ	วัตถุประสงค์	เป้าหมาย (ผลผลิตของ โครงการ)	งบประมาณและที่ผ่านมา					ตัวชี้วัด (KPI)	ผลคาดว่าจะได้รับ	หน่วยงาน รับผิดชอบหลัก
				๒๕๖๖	๒๕๖๗	๒๕๖๘	๒๕๖๙	๒๕๗๐			
๒๔	โครงการขุดลอกคลองส่งน้ำ คลองซอย คลองไส้ไก่ หมู่ที่ ๑,๒,๑๐,๑๑,๑๓	เพื่อให้ประชาชนมีน้ำใช้เพียงพอ	ขุดลอกคลองน้ำ คลองซอย คลองไส้ไก่ รายละเอียดตามประมาณการกองช่าง	๕,๐๐๐,๐๐๐	๕,๐๐๐,๐๐๐	๕,๐๐๐,๐๐๐	๕,๐๐๐,๐๐๐	๕,๐๐๐,๐๐๐	จำนวนครัวเรือนมีน้ำใช้ได้อย่างเพียงพอ	ประชาชนมีน้ำใช้ได้อย่างเพียงพอ	กองช่าง
๒๕	โครงการก่อสร้างสถานีสูบน้ำและคลองส่งน้ำหมู่ที่ ๑-๑๓	เพื่อให้ประชาชนมีน้ำใช้เพียงพอมีคุณภาพ	ก่อสร้างสถานีสูบน้ำ รายละเอียดตามประมาณการกองช่าง	๕,๐๐๐,๐๐๐	๕,๐๐๐,๐๐๐	๕,๐๐๐,๐๐๐	๕,๐๐๐,๐๐๐	๕,๐๐๐,๐๐๐	จำนวนครัวเรือนมีน้ำใช้ได้อย่างเพียงพอ	ประชาชนมีน้ำใช้ได้อย่างเพียงพอ	กองช่าง
๒๖	โครงการก่อสร้างขุดเจาะบาดาลหมู่ที่ ๑-๑๓	เพื่อให้ประชาชนมีน้ำใช้เพียงพอมีคุณภาพ	หมู่ที่ ๑-๑๓ รายละเอียดตามประมาณการกองช่าง	๕,๐๐๐,๐๐๐	๕,๐๐๐,๐๐๐	๕,๐๐๐,๐๐๐	๕,๐๐๐,๐๐๐	๕,๐๐๐,๐๐๐	จำนวนครัวเรือนมีน้ำใช้ได้อย่างเพียงพอ	ประชาชนมีน้ำใช้ได้อย่างเพียงพอ	กองช่าง
๒๗	โครงการปรับปรุงประสิทธิภาพการผลิตน้ำประปา หมู่ที่ ๖ บ้านท่าสำราญ	เพื่อให้ประชาชนมีน้ำใช้อุปโภคบริโภคเพียงพอมีคุณภาพ	ปรับปรุงประสิทธิภาพการผลิตน้ำประปา หมู่ที่ ๖ บ้านท่าสำราญประมาณการกองช่าง	๖๓๐,๐๐๐	๖๓๐,๐๐๐	๖๓๐,๐๐๐	๖๓๐,๐๐๐	๖๓๐,๐๐๐	จำนวนครัวเรือนมีน้ำใช้ได้อย่างเพียงพอ	ประชาชนมีน้ำใช้ได้อย่างเพียงพอ	กองช่าง

รายละเอียดโครงการพัฒนา

แผนพัฒนาท้องถิ่น (พ.ศ.๒๕๖๖ – ๒๕๗๐) ฉบับปรับปรุง ครั้งที่ ๑/๒๕๖๖

องค์การบริหารส่วนตำบลน้ำโมง อำเภอกำแพงแสน จังหวัดนครปฐม

ยุทธศาสตร์จังหวัด ๑ ยุทธศาสตร์มาตรฐาน การผลิต การลงทุน การท่องเที่ยว และการบริการมุ่งสู่ประชาคมอาเซียน

กลยุทธ์ที่ ๑ พัฒนาโครงสร้างพื้นฐานและสิ่งอำนวยความสะดวกเพื่อรองรับเมืองน่าอยู่และประตูสู่อาเซียน

ยุทธศาสตร์ อปท ๑ ยุทธศาสตร์การพัฒนาด้านโครงสร้างพื้นฐานสาธารณูปโภคและสาธารณูปการ

แนวทางที่ ๒ การพัฒนาด้านแหล่งน้ำ

๒.๑ แผนงานเคหะและชุมชน

ที่	โครงการ	วัตถุประสงค์	เป้าหมาย (ผลผลิตของโครงการ)	งบประมาณและที่ผ่านมา					ตัวชี้วัด (KPI)	ผลคาดว่าจะ ได้รับ	หน่วยงาน รับผิดชอบ หลัก
				๒๕๖๖	๒๕๖๗	๒๕๖๘	๒๕๖๙	๒๕๗๐			
๒๘	โครงการขุดลอก หนองไผ่หมู่ที่ ๑	เพื่อให้ประชาชนมีน้ำใช้ เพียงพอ	ขุดลอกหนองไผ่ หมู่ที่ ๑ รายละเอียดตามประมาณ การกองช่าง	๕,๐๐๐,๐๐๐	๕,๐๐๐,๐๐๐	๕,๐๐๐,๐๐๐	๕,๐๐๐,๐๐๐	๕,๐๐๐,๐๐๐	จำนวนครัวเรือนมี น้ำใช้ได้อย่าง เพียงพอ	ประชาชนมีน้ำไว้ ใช้เพียงพอ	กองช่าง
๒๙	โครงการขุดลอก หนองร่องกุ้งหมู่ที่ ๑	เพื่อให้ประชาชนมีน้ำใช้ เพียงพอมีคุณภาพ	ขุดลอกหนองร่องกุ้ง หมู่ที่ ๑ รายละเอียดตามประมาณ การกองช่าง	๕,๐๐๐,๐๐๐	๕,๐๐๐,๐๐๐	๕,๐๐๐,๐๐๐	๕,๐๐๐,๐๐๐	๕,๐๐๐,๐๐๐	จำนวนครัวเรือนมี น้ำใช้เพียงพอ	ประชาชนมีน้ำไว้ ใช้เพียงพอ	กองช่าง
๓๐	โครงการก่อสร้างขุด ลอกหนองป่าช้าบ้าน ห่มหมู่ที่ ๓	เพื่อให้ประชาชนมีน้ำใช้ เพียงพอมีคุณภาพ	ขุดลอกหนองป่าช้าบ้านห่ม หมู่ที่ ๓ รายละเอียดตามประมาณ การกองช่าง	๕,๐๐๐,๐๐๐	๕,๐๐๐,๐๐๐	๕,๐๐๐,๐๐๐	๕,๐๐๐,๐๐๐	๕,๐๐๐,๐๐๐	จำนวนครัวเรือนมี น้ำใช้เพียงพอ	ประชาชนมีน้ำไว้ ใช้เพียงพอ	กองช่าง

รายละเอียดโครงการพัฒนา
แผนพัฒนาท้องถิ่น (พ.ศ.๒๕๖๖ – ๒๕๗๐) ฉบับปรับปรุง ครั้งที่ ๑/๒๕๖๖
องค์การบริหารส่วนตำบลน้ำโมง อำเภอบ้านไร่ จังหวัดหนองคาย

ยุทธศาสตร์จังหวัด ๑ ยกระดับมาตรฐาน การผลิต การลงทุน การท่องเที่ยว และการบริการมุ่งสู่ประชาคมอาเซียน
กลยุทธ์ที่ ๑ พัฒนาโครงสร้างพื้นฐานและสิ่งอำนวยความสะดวกเพื่อรองรับเมืองน่าอยู่และประตูสู่อาเซียน
ยุทธศาสตร์ อปท ๑ ยุทธศาสตร์การพัฒนาด้านโครงสร้างพื้นฐานสาธารณูปโภคและสาธารณูปการ
แนวทางที่ ๒ การพัฒนาด้านแหล่งน้ำ

๒.๑ แผนงานเคหะและชุมชน

ที่	โครงการ	วัตถุประสงค์	เป้าหมาย (ผลผลิตของโครงการ)	งบประมาณและที่ผ่านมา					ตัวชี้วัด (KPI)	ผลคาดว่าจะได้รับ	หน่วยงาน รับผิดชอบหลัก
				๒๕๖๖	๒๕๖๗	๒๕๖๘	๒๕๖๙	๒๕๗๐			
๓๑	โครงการขุดลอกโคกหนอง ผักแว่น หมู่ที่ ๔	เพื่อให้ประชาชนมีน้ำ ใช้เพียงพอ	ลอกโคกหนองผักแว่น หมู่ที่ ๔ รายละเอียดตามประมาณ การกองช่าง	๕,๐๐๐,๐๐๐	๕,๐๐๐,๐๐๐	๕,๐๐๐,๐๐๐	๕,๐๐๐,๐๐๐	๕,๐๐๐,๐๐๐	จำนวนครัวเรือนมี น้ำไว้ใช้อย่าง เพียงพอ	ประชาชนมีน้ำไว้ใช้ อย่างเพียงพอ	กองช่าง
๓๒	โครงการขุดลอกหนอง บึงหมู่ที่ ๙	เพื่อให้ประชาชนมีน้ำ ใช้เพียงพอมีคุณภาพ	ขุดลอกหนองบึงหมู่ที่ ๙ รายละเอียดตามประมาณ การกองช่าง	๕,๐๐๐,๐๐๐	๕,๐๐๐,๐๐๐	๕,๐๐๐,๐๐๐	๕,๐๐๐,๐๐๐	๕,๐๐๐,๐๐๐	จำนวนครัวเรือนมี น้ำใช้อย่างเพียงพอ	ขุดลอกหนองบึงไม่ตื้น เขินสามารถระบายน้ำ ได้สะดวกในฤดูฝน และม่น้ำใช้เพื่อ การเกษตรได้เพียงพอ	กองช่าง
๓๓	โครงการขุดลอกหนองป่า ช้าบ้านอุมเย็นหมู่ที่ ๕	เพื่อให้ประชาชนมีน้ำ ใช้เพียงพอมีคุณภาพ	ขุดลอกหนองป่าบ้านอู่ มเย็นใช้หมู่ที่ ๕ รายละเอียดตามประมาณ การกองช่าง	๕,๐๐๐,๐๐๐	๕,๐๐๐,๐๐๐	๕,๐๐๐,๐๐๐	๕,๐๐๐,๐๐๐	๕,๐๐๐,๐๐๐	จำนวนครัวเรือนมี น้ำใช้อย่างเพียงพอ	ประชาชนมีน้ำไว้ใช้ อย่างเพียงพอ	กองช่าง

รายละเอียดโครงการพัฒนา
แผนพัฒนาท้องถิ่น (พ.ศ.๒๕๖๖ - ๒๕๗๐) ฉบับปรับปรุง ครั้งที่ ๑/๒๕๖๖
องค์การบริหารส่วนตำบลน้ำโมง อำเภอกำแพงแสน จังหวัดนครปฐม

ยุทธศาสตร์จังหวัด ๑ ยกระดับมาตรฐาน การผลิต การลงทุน การท่องเที่ยว และการบริการมุ่งสู่ประชาคมอาเซียน
กลยุทธ์ที่ ๑ พัฒนาโครงสร้างพื้นฐานและสิ่งอำนวยความสะดวกเพื่อรองรับเมืองน่าอยู่และประตูสู่อาเซียน
ยุทธศาสตร์ อปท ๑ ยุทธศาสตร์การพัฒนาด้านโครงสร้างพื้นฐานสาธารณูปโภคและสาธารณูปการ
แนวทางที่ ๒ การพัฒนาด้านแหล่งน้ำ

๒.๑ แผนงานเคหะและชุมชน

๗๔

ที่	โครงการ	วัตถุประสงค์	เป้าหมาย (ผลผลิตของโครงการ)	งบประมาณและที่ผ่านมา					ตัวชี้วัด (KPI)	ผลคาดว่าจะได้รับ	หน่วยงาน รับผิดชอบหลัก
				๒๕๖๖	๒๕๖๗	๒๕๖๘	๒๕๖๙	๒๕๗๐			
๓๔	โครงการขุดลอกโคกหนองเล็ง หมู่ที่ ๙	เพื่อให้ประชาชนมีน้ำใช้เพียงพอ	ขุดลอกโคกหนองเล็ง หมู่ที่ ๙ รายละเอียดตามประมาณการกองช่าง	๕,๐๐๐,๐๐๐	๕,๐๐๐,๐๐๐	๕,๐๐๐,๐๐๐	๕,๐๐๐,๐๐๐	๕,๐๐๐,๐๐๐	จำนวนครัวเรือนมีน้ำใช้เพียงพอ	ประชาชนมีน้ำใช้เพียงพอ	กองช่าง
๓๕	โครงการขุดลอกคหนองกุดหมู่ที่ ๙	เพื่อให้ประชาชนมีน้ำใช้เพียงพอมีคุณภาพ	ขุดลอกคหนองกุดหมู่ที่ ๙ รายละเอียดตามประมาณการกองช่าง	๕,๐๐๐,๐๐๐	๕,๐๐๐,๐๐๐	๕,๐๐๐,๐๐๐	๕,๐๐๐,๐๐๐	๕,๐๐๐,๐๐๐	จำนวนครัวเรือนมีน้ำใช้เพียงพอ	ประชาชนมีน้ำใช้เพียงพอ	กองช่าง
๓๖	โครงการขุดลอกหนองบุงต้างหมู่ที่ ๖	เพื่อให้ประชาชนมีน้ำใช้เพียงพอมีคุณภาพ	โครงการขุดลอกหนองบุงต้างหมู่ที่ ๖ รายละเอียดตามประมาณการกองช่าง	๕,๐๐๐,๐๐๐	๕,๐๐๐,๐๐๐	๕,๐๐๐,๐๐๐	๕,๐๐๐,๐๐๐	๕,๐๐๐,๐๐๐	จำนวนครัวเรือนมีน้ำใช้เพียงพอ	ประชาชนมีน้ำใช้เพียงพอ	กองช่าง

รายละเอียดโครงการพัฒนา

แผนพัฒนาท้องถิ่น (พ.ศ.๒๕๖๖ - ๒๕๗๐) ฉบับปรับปรุง ครั้งที่ ๑/๒๕๖๖

องค์การบริหารส่วนตำบลน้ำโมง อำเภอกำแพง จังหวัดหนองคาย

ยุทธศาสตร์จังหวัด ๑ ยกระดับมาตรฐาน การผลิต การลงทุน การท่องเที่ยว และการบริการมุ่งสู่ประชาคมอาเซียน

กลยุทธ์ที่ ๑ พัฒนาโครงสร้างพื้นฐานและสิ่งอำนวยความสะดวกเพื่อรองรับเมืองน้ำอยู่และประตูสู่ออาเซียน

ยุทธศาสตร์ อปท ๑ ยุทธศาสตร์การพัฒนาด้านโครงสร้างพื้นฐานสาธารณูปโภคและสาธารณูปการ

แนวทางที่ ๒ การพัฒนาด้านแหล่งน้ำ

๒.๑ แผนงานเคหะและชุมชน

ที่	โครงการ	วัตถุประสงค์	เป้าหมาย (ผลผลิตของโครงการ)	งบประมาณและที่ผ่านมา					ตัวชี้วัด (KPI)	ผลคาดว่าจะได้รับ	หน่วยงาน รับผิดชอบหลัก
				๒๕๖๖	๒๕๖๗	๒๕๖๘	๒๕๖๙	๒๕๗๐			
๓๗	โครงการขุดลอกหนองกุด หมู่ที่ ๖	เพื่อให้ประชาชนมี น้ำใช้เพียงพอ	ขุดลอกหนองกุด หมู่ที่ ๖ รายละเอียดตามประมาณ การก่อสร้าง	๕,๐๐๐,๐๐๐	๕,๐๐๐,๐๐๐	๕,๐๐๐,๐๐๐	๕,๐๐๐,๐๐๐	๕,๐๐๐,๐๐๐	จำนวนครัวเรือนมีน้ำใช้ อย่างเพียงพอ	ประชาชนมีน้ำไว้ใช้ อย่างเพียงพอ	กองช่าง
๓๘	โครงการขุดลอกหนองแซะ หมู่ที่ ๖	เพื่อให้ประชาชนมี น้ำใช้เพียงพอมี คุณภาพ	ขุดลอกหนองแซะ หมู่ที่ ๖ รายละเอียดตามประมาณ การก่อสร้าง	๕,๐๐๐,๐๐๐	๕,๐๐๐,๐๐๐	๕,๐๐๐,๐๐๐	๕,๐๐๐,๐๐๐	๕,๐๐๐,๐๐๐	จำนวนครัวเรือนมีน้ำใช้ อย่างเพียงพอ	ประชาชนมีน้ำไว้ใช้ อย่างเพียงพอ	กองช่าง
๓๙	โครงการขุดลอกหนองบ่อ เกลือ หมู่ที่ ๖	เพื่อให้ประชาชนมี น้ำใช้เพียงพอมี คุณภาพ	ขุดลอกหนองบ่อเกลือ หมู่ที่ ๖รายละเอียดตามประมาณ การก่อสร้าง	๕,๐๐๐,๐๐๐	๕,๐๐๐,๐๐๐	๕,๐๐๐,๐๐๐	๕,๐๐๐,๐๐๐	๕,๐๐๐,๐๐๐	จำนวนครัวเรือนมีน้ำใช้ อย่างเพียงพอ	ประชาชนมีน้ำไว้ใช้ อย่างเพียงพอ	กองช่าง
๔๐	โครงการปรับปรุงซ่อมแซม คลองส่งน้ำบ้านท่าแดง หมู่ที่ ๑๒	เพื่อทำคลองส่งน้ำ ให้มีคุณภาพ	ปรับปรุงซ่อมแซมคลองส่ง น้ำ หมู่ที่ ๑๒	๑๕๐,๐๐๐	๑๕๐,๐๐๐	๑๕๐,๐๐๐	๑๕๐,๐๐๐	๑๕๐,๐๐๐	จำนวนครัวเรือนมีน้ำใช้ อย่างเพียงพอ	ประชาชนมีน้ำไว้ใช้ อย่างเพียงพอ	กองช่าง

รายละเอียดโครงการพัฒนา

แผนพัฒนาท้องถิ่น (พ.ศ.๒๕๖๖ – ๒๕๗๐) ฉบับปรับปรุง ครั้งที่ ๑/๒๕๖๖

องค์การบริหารส่วนตำบลน้ำโมง อำเภอบ้านฝาง จังหวัดหนองคาย

ยุทธศาสตร์จังหวัด ๑ ยกระดับมาตรฐาน การผลิต การลงทุน การท่องเที่ยว และการบริการมุ่งสู่ประชาคมอาเซียน

กลยุทธ์ที่ ๑ พัฒนาโครงสร้างพื้นฐานและสิ่งอำนวยความสะดวกเพื่อรองรับเมืองน่าอยู่และประตูสู่อาเซียน

ยุทธศาสตร์ อปท ๑ ยุทธศาสตร์การพัฒนาด้านโครงสร้างพื้นฐานสาธารณูปโภคและสาธารณูปการ

แนวทางที่ ๒ การพัฒนาด้านแหล่งน้ำ

๒.๑ แผนงานเคหะและชุมชน

ที่	โครงการ	วัตถุประสงค์	เป้าหมาย (ผลผลิตของโครงการ)	งบประมาณและที่ผ่านมา					ตัวชี้วัด (KPI)	ผลคาดว่าจะ ได้รับ	หน่วยงาน รับผิดชอบ หลัก
				๒๕๖๖	๒๕๖๗	๒๕๖๘	๒๕๖๙	๒๕๗๐			
๔๑	โครงการขุดลอกหนองเป็ด หมู่ที่ ๙	เพื่อให้ประชาชนมีน้ำใช้ เพียงพอ	ขุดลอกหนองเป็ด หมู่ที่ ๙ รายละเอียดตามประมาณการกอง ช่าง	๕,๐๐๐,๐๐๐	๕,๐๐๐,๐๐๐	๕,๐๐๐,๐๐๐	๕,๐๐๐,๐๐๐	๕,๐๐๐,๐๐๐	จำนวนครัวเรือน มีน้ำใช้ได้อย่าง เพียงพอ	ประชาชนมีน้ำไว้ใช้ อย่างเพียงพอ	กองช่าง
๔๒	โครงการขุดลอกหนองแขน ชัย หมู่ที่ ๗	เพื่อให้ประชาชนมีน้ำใช้ เพียงพอมีคุณภาพ	ขุดลอกหนองแขนชัย หมู่ที่ ๗ รายละเอียดตามประมาณการกอง ช่าง	๕,๐๐๐,๐๐๐	๕,๐๐๐,๐๐๐	๕,๐๐๐,๐๐๐	๕,๐๐๐,๐๐๐	๕,๐๐๐,๐๐๐	จำนวนครัวเรือน มีน้ำใช้อย่าง เพียงพอ	ประชาชนมีน้ำไว้ใช้ อย่างเพียงพอ	กองช่าง
๔๓	โครงการขุดลอกหนองแขน หมู่ที่ ๗	เพื่อให้ประชาชนมีน้ำใช้ เพียงพอมีคุณภาพ	ขุดลอกหนองแขน หมู่ที่ ๗ รายละเอียดตามประมาณการกอง ช่าง	๕,๐๐๐,๐๐๐	๕,๐๐๐,๐๐๐	๕,๐๐๐,๐๐๐	๕,๐๐๐,๐๐๐	๕,๐๐๐,๐๐๐	จำนวนครัวเรือน มีน้ำใช้อย่าง เพียงพอ	ประชาชนมีน้ำไว้ใช้ อย่างเพียงพอ	กองช่าง
๔๔	โครงการจัดทำฝายน้ำล้นใน ตำบลน้ำโมง	เพื่อให้ประชาชนมีน้ำใช้ เพียงพอ	ทำฝายน้ำล้นในตำบลน้ำโมง	๓,๐๐๐,๐๐๐	๓,๐๐๐,๐๐๐	๓,๐๐๐,๐๐๐	๓,๐๐๐,๐๐๐	๓,๐๐๐,๐๐๐	จำนวนครัวเรือน มีน้ำใช้อย่าง เพียงพอ	ประชาชนมีน้ำไว้ใช้ อย่างเพียงพอ	กองช่าง

รายละเอียดโครงการพัฒนา

แผนพัฒนาท้องถิ่น (พ.ศ.๒๕๖๖ – ๒๕๗๐) ฉบับปรับปรุง ครั้งที่ ๑/๒๕๖๖

องค์การบริหารส่วนตำบลน้ำโมง อำเภอบ้านไร่ จังหวัดหนองคาย

ยุทธศาสตร์จังหวัด ๑ ยกระดับมาตรฐาน การผลิต การลงทุน การท่องเที่ยว และการบริการมุ่งสู่ประชาคมอาเซียน

กลยุทธ์ที่ ๑ พัฒนาโครงสร้างพื้นฐานและสิ่งแวดล้อมเพื่อความสะดวกเพื่อรองรับเมื่องน่าน้อยและประตูสู่อเซียน

ยุทธศาสตร์ อปท ๑ ยุทธศาสตร์การพัฒนาด้านโครงสร้างพื้นฐานสาธารณูปโภคและสาธารณูปการ

แนวทางที่ ๒ การพัฒนาด้านแหล่งน้ำ

๒.๑ แผนงานเคหะและชุมชน

ที่	โครงการ	วัตถุประสงค์	เป้าหมาย (ผลผลิตของโครงการ)	งบประมาณและที่ผ่านมา					ตัวชี้วัด (KPI)	ผลคาดว่าจะ ได้รับ	หน่วยงาน รับผิดชอบ หลัก
				๒๕๖๖	๒๕๖๗	๒๕๖๘	๒๕๖๙	๒๕๗๐			
๔๕	โครงการขุดลอกหนอง ป่าช้า หมู่ที่ ๗	เพื่อให้ประชาชนมีน้ำใช้ เพียงพอ	ขุดลอกหนองป่าช้า หมู่ที่ ๗ รายละเอียดตามประมาณการ กองช่าง	๕,๐๐๐,๐๐๐	๕,๐๐๐,๐๐๐	๕,๐๐๐,๐๐๐	๕,๐๐๐,๐๐๐	๕,๐๐๐,๐๐๐	จำนวนครัวเรือนมี น้ำใช้ได้อย่าง เพียงพอ	ประชาชนมีน้ำไว้ใช้ อย่างเพียงพอ	กองช่าง
๔๖	โครงการขุดลอกที่ สาธารณะหัวดอนบ้าน ม่วง หมู่ที่ ๗	เพื่อให้ประชาชนมีน้ำใช้ เพียงพอมีคุณภาพ	ขุดลอกที่สาธารณะหัวดอน บ้านม่วง หมู่ที่ ๗รายละเอียด ตามประมาณการกองช่าง	๕,๐๐๐,๐๐๐	๕,๐๐๐,๐๐๐	๕,๐๐๐,๐๐๐	๕,๐๐๐,๐๐๐	๕,๐๐๐,๐๐๐	จำนวนครัวเรือนมี น้ำใช้เพียงพอ	ประชาชนมีน้ำไว้ใช้ อย่างเพียงพอ	กองช่าง
๔๗	โครงการขุดลอกดอน หนอง หมู่ที่ ๙	เพื่อให้ประชาชนมีน้ำใช้ เพียงพอมีคุณภาพ	ขุดลอกดอนหนอง หมู่ที่ ๙ รายละเอียดตามประมาณการ กองช่าง	๕,๐๐๐,๐๐๐	๕,๐๐๐,๐๐๐	๕,๐๐๐,๐๐๐	๕,๐๐๐,๐๐๐	๕,๐๐๐,๐๐๐	จำนวนครัวเรือนมี น้ำใช้เพียงพอ	ประชาชนมีน้ำไว้ใช้ อย่างเพียงพอ	กองช่าง
๔๘	โครงการขยายท่อ ประปา หมู่ที่ ๑๐ บ้านสว่าง	เพื่อให้ประชาชนได้มีน้ำใช้ อย่างสะดวกและทั่วถึงมี คุณภาพ	ขยายท่อประปา หมู่ที่ ๑๐ รายละเอียดตามประมาณการ กองช่าง	๕๐๐,๐๐๐	๕๐๐,๐๐๐	๕๐๐,๐๐๐	๕๐๐,๐๐๐	๕,๐๐๐,๐๐๐	จำนวนครัวเรือนได้ มีน้ำใช้อย่างทั่วถึง	ประชาชนมีน้ำใช้เพื่อ การเกษตรได้อย่าง เพียงพอ	กองช่าง
๔๙	โครงการก่อสร้าง ระบบประปา (WaterTreatment System) ตามบัญชีนวัตกรรมไทย หมู่ที่ ๑๐บ้านสว่าง	เพื่อให้ประชาชนได้มีน้ำใช้ อย่างสะดวกและทั่วถึงมี คุณภาพ	ก่อสร้างระบบประปา (WaterTreatment System) ตามบัญชีนวัตกรรมไทย หมู่ที่ ๑๐ บ้านสว่าง	๕,๒๐๐,๐๐๐	๕,๒๐๐,๐๐๐	๕,๒๐๐,๐๐๐	๕,๒๐๐,๐๐๐	๕,๒๐๐,๐๐๐	จำนวนครัวเรือนได้ มีน้ำใช้อย่างทั่วถึง	ประชาชนมีน้ำใช้เพื่อ อุปโภค-บริโภคได้ อย่างเพียงพอ	กองช่าง

รายละเอียดโครงการพัฒนา

แผนพัฒนาท้องถิ่น (พ.ศ.๒๕๖๖ – ๒๕๗๐) ฉบับปรับปรุง ครั้งที่ ๑/๒๕๖๖

องค์การบริหารส่วนตำบลน้ำโมง อำเภอกำแพงแสน จังหวัดนครปฐม

ยุทธศาสตร์จังหวัด ๑ ยกระดับมาตรฐาน การผลิต การลงทุน การท่องเที่ยว และการบริการมุ่งสู่ประชาคมอาเซียน

กลยุทธ์ที่ ๑ พัฒนาโครงสร้างพื้นฐานและสิ่งอำนวยความสะดวกเพื่อรองรับเมืองน่าอยู่และประตูสู่อาเซียน

ยุทธศาสตร์ อปท ๑ ยุทธศาสตร์การพัฒนาด้านโครงสร้างพื้นฐานสาธารณูปโภคและสาธารณูปการ

แนวทางที่ ๒ การพัฒนาด้านแหล่งน้ำ

๒.๑ แผนงานเคหะและชุมชน

ที่	โครงการ	วัตถุประสงค์	เป้าหมาย (ผลผลิตของโครงการ)	งบประมาณและที่ผ่านมา					ตัวชี้วัด (KPI)	ผลคาดว่าจะ ได้รับ	หน่วยงาน รับผิดชอบ
				๒๕๖๖	๒๕๖๗	๒๕๖๘	๒๕๖๙	๒๕๗๐			
๕๐	อาคารบริการน้ำดื่มระบบ RO โรงเรียนบ้านทุ่งผาง บ.ทุ่ง หมู่ ๓	เพื่อให้ครู นักเรียน มีน้ำดื่มเพียงพอมีคุณภาพ	อาคารบริการน้ำดื่มระบบ RO โรงเรียนบ้านทุ่งผาง บ.ทุ่ง หมู่ ๓	๑,๐๐๐,๐๐๐	๑,๐๐๐,๐๐๐	๑,๐๐๐,๐๐๐	๑,๐๐๐,๐๐๐	๑,๐๐๐,๐๐๐	โรงเรียนมีน้ำดื่มอย่างเพียงพอมีคุณภาพ	ครู นักเรียนมีน้ำดื่มอย่างเพียงพอมีคุณภาพ	กองช่าง/ นพค.๒๕ สนภ.๒ นทพ.
๕๑	อาคารบริการน้ำดื่มระบบ RO โรงเรียนบ้านท่าสำราญ หมู่ ๕	เพื่อให้ครู นักเรียน มีน้ำดื่มเพียงพอมีคุณภาพ	อาคารบริการน้ำดื่มระบบ RO โรงเรียนบ้านท่าสำราญ หมู่ ๕	๑,๐๐๐,๐๐๐	๑,๐๐๐,๐๐๐	๑,๐๐๐,๐๐๐	๑,๐๐๐,๐๐๐	๑,๐๐๐,๐๐๐	โรงเรียนมีน้ำดื่มอย่างเพียงพอมีคุณภาพ	ครู นักเรียนมีน้ำดื่มอย่างเพียงพอมีคุณภาพ	กองช่าง/ นพค.๒๕ สนภ.๒ นทพ.
๕๒	ชุดลอกถ่าน้ำ (ห้วยหมูเฒ่า) บ.ทุ่ง หมู่ ๓	เพื่อให้ประชาชนมีน้ำใช้เพียงพอมีคุณภาพ	ชุดลอกถ่าน้ำ (ห้วยหมูเฒ่า) บ.ทุ่ง หมู่ ๓	๕,๐๐๐,๐๐๐	๕,๐๐๐,๐๐๐	๕,๐๐๐,๐๐๐	๕,๐๐๐,๐๐๐	๕,๐๐๐,๐๐๐	จำนวนครัวเรือนมีน้ำใช้อย่างเพียงพอ	ประชาชนมีน้ำไว้ใช้อย่างเพียงพอ	กองช่าง/ นพค.๒๕ สนภ.๒ นทพ.
๕๓	ชุดลอกแหล่งน้ำ (สระเก็บน้ำบ้านทุ่ง) บ.ทุ่ง หมู่ ๓	เพื่อให้ประชาชนมีน้ำใช้เพียงพอมีคุณภาพ	ชุดลอกแหล่งน้ำ (สระเก็บน้ำบ้านทุ่ง) บ.ทุ่ง หมู่ ๓	๕,๐๐๐,๐๐๐	๕,๐๐๐,๐๐๐	๕,๐๐๐,๐๐๐	๕,๐๐๐,๐๐๐	๕,๐๐๐,๐๐๐	จำนวนครัวเรือนมีน้ำใช้อย่างเพียงพอ	ประชาชนมีน้ำไว้ใช้อย่างเพียงพอ	กองช่าง/ นพค.๒๕ สนภ.๒ นทพ.
๕๔	ชุดลอกแหล่งน้ำ (สระเก็บน้ำบ้านผาง) บ.ผาง หมู่ ๔	เพื่อให้ประชาชนมีน้ำใช้เพียงพอมีคุณภาพ	ชุดลอกแหล่งน้ำ (สระเก็บน้ำบ้านผาง) บ.ผาง หมู่ ๔	๕,๐๐๐,๐๐๐	๕,๐๐๐,๐๐๐	๕,๐๐๐,๐๐๐	๕,๐๐๐,๐๐๐	๕,๐๐๐,๐๐๐	จำนวนครัวเรือนมีน้ำใช้อย่างเพียงพอ	ประชาชนมีน้ำไว้ใช้อย่างเพียงพอ	กองช่าง/ นพค.๒๕ สนภ.๒ นทพ.

รายละเอียดโครงการพัฒนา

แผนพัฒนาท้องถิ่น (พ.ศ.๒๕๖๖ - ๒๕๗๐) ฉบับปรับปรุง ครั้งที่ ๑/๒๕๖๖

องค์การบริหารส่วนตำบลน้ำโมง อำเภอบ้านฝาง จังหวัดหนองคาย

ยุทธศาสตร์จังหวัด ๑ ยกระดับมาตรฐาน การผลิต การลงทุน การท่องเที่ยว และการบริการมุ่งสู่ประชาคมอาเซียน

กลยุทธ์ที่ ๑ พัฒนาโครงสร้างพื้นฐานและสิ่งอำนวยความสะดวกเพื่อรองรับเมืองน่าอยู่และประตูอาเซียน

ยุทธศาสตร์ อปท ๑ ยุทธศาสตร์การพัฒนาด้านโครงสร้างพื้นฐานสาธารณูปโภคและสาธารณูปการ

แนวทางที่ ๒ การพัฒนาด้านแหล่งน้ำ

๒.๑ แผนงานเคหะและชุมชน

ที่	โครงการ	วัตถุประสงค์	เป้าหมาย (ผลผลิตของโครงการ)	งบประมาณและที่ผ่านมา					ตัวชี้วัด (KPI)	ผลคาดว่าจะ ได้รับ	หน่วยงาน รับผิดชอบ หลัก
				๒๕๖๖	๒๕๖๗	๒๕๖๘	๒๕๖๙	๒๕๗๐			
๕๕	ขุดลอกแหล่งน้ำ (หนอง หวาย) บ.อุ่มเย็น หมู่ ๕	เพื่อให้ประชาชนมีน้ำใช้ เพียงพอมีคุณภาพ	ขุดลอกแหล่งน้ำ (หนองหวาย) บ.อุ่มเย็น หมู่ ๕	๕,๐๐๐,๐๐๐	๕,๐๐๐,๐๐๐	๕,๐๐๐,๐๐๐	๕,๐๐๐,๐๐๐	๕,๐๐๐,๐๐๐	จำนวนครัวเรือนมี น้ำใช้อย่างเพียงพอ	ประชาชนมีน้ำไว้ใช้ อย่างเพียงพอ	กองช่าง/ นพค.๒๕ สนภ.๒ นทพ.
๕๖	ขุดลอกแหล่งน้ำ (หนอง คล้า) บ.อุ่มเย็น หมู่ ๕	เพื่อให้ประชาชนมีน้ำใช้ เพียงพอมีคุณภาพ	ขุดลอกแหล่งน้ำ (หนองคล้า) บ.อุ่มเย็น หมู่ ๕	๕,๐๐๐,๐๐๐	๕,๐๐๐,๐๐๐	๕,๐๐๐,๐๐๐	๕,๐๐๐,๐๐๐	๕,๐๐๐,๐๐๐	จำนวนครัวเรือนมี น้ำใช้อย่างเพียงพอ	ประชาชนมีน้ำไว้ใช้ อย่างเพียงพอ	กองช่าง/ นพค.๒๕ สนภ.๒ นทพ.
๕๗	ขุดลอกลำน้ำ (คลอง สิม) บ.อุ่มเย็น หมู่ ๕	เพื่อให้ประชาชนมีน้ำใช้ เพียงพอมีคุณภาพ	ขุดลอกลำน้ำ (คลองสิม) บ.อุ่ม เย็น หมู่ ๕	๕,๐๐๐,๐๐๐	๕,๐๐๐,๐๐๐	๕,๐๐๐,๐๐๐	๕,๐๐๐,๐๐๐	๕,๐๐๐,๐๐๐	จำนวนครัวเรือนมี น้ำใช้อย่างเพียงพอ	ประชาชนมีน้ำไว้ใช้ อย่างเพียงพอ	กองช่าง/ นพค.๒๕ สนภ.๒ นทพ.
๕๘	ก่อสร้างระบบประปา หมู่บ้านมาตรฐาน+ ระบบผลิต ฯ (น้ำผิวดิน)	เพื่อให้ประชาชนได้มีน้ำใช้ อย่างสะดวกและทั่วถึงมี คุณภาพ	ก่อสร้างระบบประปาหมู่บ้าน มาตรฐาน+ระบบผลิต ฯ (น้ำ ผิวดิน)	๕,๐๐๐,๐๐๐	๕,๐๐๐,๐๐๐	๕,๐๐๐,๐๐๐	๕,๐๐๐,๐๐๐	๕,๐๐๐,๐๐๐	จำนวนครัวเรือนได้ มีน้ำใช้อย่างทั่วถึง	ประชาชนมีน้ำใช้เพื่อ อุปโภค-บริโภคได้ อย่างเพียงพอ	กองช่าง/ นพค.๒๕ สนภ.๒ นทพ.
๕๙	ขุดลอกลำน้ำ (คลอง บ้านม้วย) บ.หนองแวง หมู่ ๗	เพื่อให้ประชาชนมีน้ำใช้ เพียงพอมีคุณภาพ	ขุดลอกลำน้ำ (คลองบ้านม้วย) บ.หนองแวง หมู่ ๗	๕,๐๐๐,๐๐๐	๕,๐๐๐,๐๐๐	๕,๐๐๐,๐๐๐	๕,๐๐๐,๐๐๐	๕,๐๐๐,๐๐๐	จำนวนครัวเรือนมี น้ำใช้อย่างเพียงพอ	ประชาชนมีน้ำไว้ใช้ อย่างเพียงพอ	กองช่าง/ นพค.๒๕ สนภ.๒ นทพ.

รายละเอียดโครงการพัฒนา

แผนพัฒนาท้องถิ่น (พ.ศ.๒๕๖๖ – ๒๕๗๐) ฉบับปรับปรุง ครั้งที่ ๑/๒๕๖๖

องค์การบริหารส่วนตำบลน้ำโมง อำเภอบ้านไร่ จังหวัดหนองคาย

ยุทธศาสตร์จังหวัด ๑ ยกระดับมาตรฐาน การผลิต การลงทุน การท่องเที่ยว และการบริการมุ่งสู่ประชาคมอาเซียน

กลยุทธ์ที่ ๑ พัฒนาโครงสร้างพื้นฐานและสิ่งอำนวยความสะดวกเพื่อรองรับเมืองน่าอยู่และประตูสู่อาเซียน

ยุทธศาสตร์ อปท ๑ ยุทธศาสตร์การพัฒนาด้านโครงสร้างพื้นฐานสาธารณูปโภคและสาธารณูปการ

แนวทางที่ ๒ การพัฒนาด้านแหล่งน้ำ

๒.๑ แผนงานเคหะและชุมชน

ที่	โครงการ	วัตถุประสงค์	เป้าหมาย (ผลผลิตของโครงการ)	งบประมาณและที่ผ่านมา					ตัวชี้วัด (KPI)	ผลคาดว่าจะ ได้รับ	หน่วยงาน รับผิดชอบ หลัก
				๒๕๖๖	๒๕๖๗	๒๕๖๘	๒๕๖๙	๒๕๗๐			
๖๐	ขุดลอกแหล่งน้ำ (หนอง เลิงม่วง) บ.หนองแวง หมู่ ๗	เพื่อให้ประชาชนมีน้ำใช้ เพียงพอมีคุณภาพ	ขุดลอกแหล่งน้ำ (หนองเลิง ม่วง) บ.หนองแวง หมู่ ๗	๕,๐๐๐,๐๐๐	๕,๐๐๐,๐๐๐	๕,๐๐๐,๐๐๐	๕,๐๐๐,๐๐๐	๕,๐๐๐,๐๐๐	จำนวนครัวเรือนมี น้ำใช้อย่างเพียงพอ	ประชาชนมีน้ำไว้ใช้ อย่างเพียงพอ	กองช่าง/ นพค.๒๕ สนภ.๒ นทพ.
๖๑	ขุดลอกแหล่งน้ำ (หนอง เลิงบ่อบ้านช้าง) บ. หนองแวง หมู่ ๗	เพื่อให้ประชาชนมีน้ำใช้ เพียงพอมีคุณภาพ	ขุดลอกแหล่งน้ำ (หนองเลิงบ่อ บ้านช้าง) บ.หนองแวง หมู่ ๗	๕,๐๐๐,๐๐๐	๕,๐๐๐,๐๐๐	๕,๐๐๐,๐๐๐	๕,๐๐๐,๐๐๐	๕,๐๐๐,๐๐๐	จำนวนครัวเรือนมี น้ำใช้อย่างเพียงพอ	ประชาชนมีน้ำไว้ใช้ อย่างเพียงพอ	กองช่าง/ นพค.๒๕ สนภ.๒ นทพ.
๖๒	ขุดลอกแหล่งน้ำ (ห้วย ลานตอนล่าง) บ.ท่า เจริญ หมู่ ๙	เพื่อให้ประชาชนมีน้ำใช้ เพียงพอมีคุณภาพ	ขุดลอกแหล่งน้ำ (ห้วยลาน ตอนล่าง) บ.ท่าเจริญ หมู่ ๙	๕,๐๐๐,๐๐๐	๕,๐๐๐,๐๐๐	๕,๐๐๐,๐๐๐	๕,๐๐๐,๐๐๐	๕,๐๐๐,๐๐๐	จำนวนครัวเรือนมี น้ำใช้อย่างเพียงพอ	ประชาชนมีน้ำไว้ใช้ อย่างเพียงพอ	กองช่าง/ นพค.๒๕ สนภ.๒ นทพ.
๖๓	ขุดลอกแหล่งน้ำ (หนอง บ่อ) บ.ท่าเจริญ หมู่ ๙	เพื่อให้ประชาชนมีน้ำใช้ เพียงพอมีคุณภาพ	ขุดลอกแหล่งน้ำ (หนองบ่อ) บ. ท่าเจริญ หมู่ ๙	๕,๐๐๐,๐๐๐	๕,๐๐๐,๐๐๐	๕,๐๐๐,๐๐๐	๕,๐๐๐,๐๐๐	๕,๐๐๐,๐๐๐	จำนวนครัวเรือนมี น้ำใช้อย่างเพียงพอ	ประชาชนมีน้ำไว้ใช้ อย่างเพียงพอ	กองช่าง/ นพค.๒๕ สนภ.๒ นทพ.
๖๔	ขุดลอกแหล่งน้ำ (หนอง เลิง) บ.ท่าเจริญ หมู่ ๙	เพื่อให้ประชาชนมีน้ำใช้ เพียงพอมีคุณภาพ	ขุดลอกแหล่งน้ำ (หนองเลิง) บ. ท่าเจริญ หมู่ ๙	๕,๐๐๐,๐๐๐	๕,๐๐๐,๐๐๐	๕,๐๐๐,๐๐๐	๕,๐๐๐,๐๐๐	๕,๐๐๐,๐๐๐	จำนวนครัวเรือนมี น้ำใช้อย่างเพียงพอ	ประชาชนมีน้ำไว้ใช้ อย่างเพียงพอ	กองช่าง/ นพค.๒๕ สนภ.๒ นทพ.

รายละเอียดโครงการพัฒนา
แผนพัฒนาท้องถิ่น (พ.ศ.๒๕๖๖ - ๒๕๗๐) ฉบับปรับปรุง ครั้งที่ ๑/๒๕๖๖
องค์การบริหารส่วนตำบลน้ำโมง อำเภอท่าบ่อ จังหวัดหนองคาย

ยุทธศาสตร์จังหวัด ๑ ยุทธศาสตร์มาตรฐาน การผลิต การลงทุน การท่องเที่ยว และการบริการมุ่งสู่ประชาคมอาเซียน
กลยุทธ์ที่ ๑ พัฒนาโครงสร้างพื้นฐานและสิ่งอำนวยความสะดวกเพื่อรองรับเมืองน่าอยู่และประตูสู่อาเซียน
ยุทธศาสตร์ อปท ๑ ยุทธศาสตร์การพัฒนาด้านโครงสร้างพื้นฐานสาธารณูปโภคและสาธารณูปการ
แนวทางที่ ๒ การพัฒนาด้านแหล่งน้ำ

๒.๑ แผนงานเคหะและชุมชน

ที่	โครงการ	วัตถุประสงค์	เป้าหมาย (ผลผลิตของโครงการ)	งบประมาณและที่ผ่านมา					ตัวชี้วัด (KPI)	ผลคาดว่าจะ ได้รับ	หน่วยงาน รับผิดชอบ หลัก
				๒๕๖๖	๒๕๖๗	๒๕๖๘	๒๕๖๙	๒๕๗๐			
๖๕	ขุดลอกแหล่งน้ำ (หนอง แวง) บ.สว่าง หมู่ ๑๐	เพื่อให้ประชาชนมีน้ำใช้ เพียงพอมีคุณภาพ	ขุดลอกแหล่งน้ำ (หนองแวง) บ.สว่าง หมู่ ๑๐	๕,๐๐๐,๐๐๐	๕,๐๐๐,๐๐๐	๕,๐๐๐,๐๐๐	๕,๐๐๐,๐๐๐	๕,๐๐๐,๐๐๐	จำนวนครัวเรือนมี น้ำใช้อย่างเพียงพอ	ประชาชนมีน้ำไว้ใช้ อย่างเพียงพอ	กองช่าง/ นพค.๒๕ สนภ.๒ นทพ.
๖๖	ขุดลอกลำน้ำ (ห้วยจำ นั๊ก) บ.สว่าง หมู่ ๑๐	เพื่อให้ประชาชนมีน้ำใช้ เพียงพอมีคุณภาพ	ขุดลอกลำน้ำ (ห้วยจำนั๊ก) บ. สว่าง หมู่ ๑๐	๕,๐๐๐,๐๐๐	๕,๐๐๐,๐๐๐	๕,๐๐๐,๐๐๐	๕,๐๐๐,๐๐๐	๕,๐๐๐,๐๐๐	จำนวนครัวเรือนมี น้ำใช้อย่างเพียงพอ	ประชาชนมีน้ำไว้ใช้ อย่างเพียงพอ	กองช่าง/ นพค.๒๕ สนภ.๒ นทพ.
๖๗	ขุดลอกแหล่งน้ำ (สระ เก็บน้ำบ้านโนนสำราญ) หมู่ ๑๓	เพื่อให้ประชาชนมีน้ำใช้ เพียงพอมีคุณภาพ	ขุดลอกแหล่งน้ำ (สระเก็บน้ำ บ้านโนนสำราญ) หมู่ ๑๓	๕,๐๐๐,๐๐๐	๕,๐๐๐,๐๐๐	๕,๐๐๐,๐๐๐	๕,๐๐๐,๐๐๐	๕,๐๐๐,๐๐๐	จำนวนครัวเรือนมี น้ำใช้อย่างเพียงพอ	ประชาชนมีน้ำไว้ใช้ อย่างเพียงพอ	กองช่าง/ นพค.๒๕ สนภ.๒ นทพ.
๖๘	ขุดลอกแหล่งน้ำ (หนอง บ่อเกลือ) บ.โนนสำราญ หมู่ ๑๓	เพื่อให้ประชาชนมีน้ำใช้ เพียงพอมีคุณภาพ	ขุดลอกแหล่งน้ำ (หนองบ่อ เกลือ) บ.โนนสำราญ หมู่ ๑๓	๕,๐๐๐,๐๐๐	๕,๐๐๐,๐๐๐	๕,๐๐๐,๐๐๐	๕,๐๐๐,๐๐๐	๕,๐๐๐,๐๐๐	จำนวนครัวเรือนมี น้ำใช้อย่างเพียงพอ	ประชาชนมีน้ำไว้ใช้ อย่างเพียงพอ	กองช่าง/ นพค.๒๕ สนภ.๒ นทพ.
๖๙	งานขุดเจาะบ่อบาดาล วัดดอนขี้เข็บ ม.๑	เพื่อให้ประชาชนมีน้ำใช้ เพียงพอมีคุณภาพ	งานขุดเจาะบ่อบาดาลวัดดอน ขี้เข็บ ม.๑	๕,๐๐๐,๐๐๐	๕,๐๐๐,๐๐๐	๕,๐๐๐,๐๐๐	๕,๐๐๐,๐๐๐	๕,๐๐๐,๐๐๐	จำนวนครัวเรือนมี น้ำใช้อย่างเพียงพอ	ประชาชนมีน้ำไว้ใช้ อย่างเพียงพอ	กองช่าง/ นพค.๒๕ สนภ.๒ นทพ.

รายละเอียดโครงการพัฒนา
แผนพัฒนาท้องถิ่น (พ.ศ.๒๕๖๖ – ๒๕๗๐) ฉบับปรับปรุง ครั้งที่ ๑/๒๕๖๖
องค์การบริหารส่วนตำบลน้ำโมง อำเภอบ้านโฮ่ง จังหวัดหนองคาย

ยุทธศาสตร์จังหวัด ๑ ยกระดับมาตรฐาน การผลิต การลงทุน การท่องเที่ยว และการบริการมุ่งสู่ประชาคมอาเซียน
กลยุทธ์ที่ ๑ พัฒนาโครงสร้างพื้นฐานและสิ่งอำนวยความสะดวกเพื่อรองรับเมืองน่าอยู่และประตูสู่อาเซียน

ยุทธศาสตร์ อปท ๑ ยุทธศาสตร์การพัฒนาด้านโครงสร้างพื้นฐานสาธารณูปโภคและสาธารณูปการ

แนวทางที่ ๒ การพัฒนาด้านแหล่งน้ำ

๒.๑ แผนงานเคหะและชุมชน

ที่	โครงการ	วัตถุประสงค์	เป้าหมาย (ผลผลิตของโครงการ)	งบประมาณและที่ผ่านมา					ตัวชี้วัด (KPI)	ผลคาดว่าจะ ได้รับ	หน่วยงาน รับผิดชอบ หลัก
				๒๕๖๖	๒๕๖๗	๒๕๖๘	๒๕๖๙	๒๕๗๐			
๗๐	งานขุดเจาะบ่อบาดาล วัดดอนขี้เข็บ ม.๗	เพื่อให้ประชาชนมีน้ำใช้ เพียงพอมีคุณภาพ	งานขุดเจาะบ่อบาดาลวัดดอน ขี้เข็บ ม.๗	๕,๐๐๐,๐๐๐	๕,๐๐๐,๐๐๐	๕,๐๐๐,๐๐๐	๕,๐๐๐,๐๐๐	๕,๐๐๐,๐๐๐	จำนวนครัวเรือนมี น้ำใช้อย่างเพียงพอ	ประชาชนมีน้ำไว้ใช้ อย่างเพียงพอ	กองช่าง/ นพค.๒๕ สนภ.๒ นทพ.
๗๑	งานขุดเจาะบ่อบาดาล วัดดอนขี้เข็บ ม.๑๐	เพื่อให้ประชาชนมีน้ำใช้ เพียงพอมีคุณภาพ	งานขุดเจาะบ่อบาดาลวัดดอน ขี้เข็บ ม.๑๐	๕,๐๐๐,๐๐๐	๕,๐๐๐,๐๐๐	๕,๐๐๐,๐๐๐	๕,๐๐๐,๐๐๐	๕,๐๐๐,๐๐๐	จำนวนครัวเรือนมี น้ำใช้อย่างเพียงพอ	ประชาชนมีน้ำไว้ใช้ อย่างเพียงพอ	กองช่าง/ นพค.๒๕ สนภ.๒ นทพ.
๗๒	งานขุดเจาะบ่อบาดาล วัดดอนขี้เข็บ ม.๑๑	เพื่อให้ประชาชนมีน้ำใช้ เพียงพอมีคุณภาพ	งานขุดเจาะบ่อบาดาลวัดดอน ขี้เข็บ ม.๑๑	๕,๐๐๐,๐๐๐	๕,๐๐๐,๐๐๐	๕,๐๐๐,๐๐๐	๕,๐๐๐,๐๐๐	๕,๐๐๐,๐๐๐	จำนวนครัวเรือนมี น้ำใช้อย่างเพียงพอ	ประชาชนมีน้ำไว้ใช้ อย่างเพียงพอ	กองช่าง/ นพค.๒๕ สนภ.๒ นทพ.
๗๓	การก่อสร้างฝายกั้นน้ำ แกนขอยซีเมนต์ หมู่ที่ ๗ บ้านหนองแวง	เพื่อให้ประชาชนได้มีน้ำใช้ ทางการเกษตร	การก่อสร้างฝายแกนขอย ซีเมนต์ หมู่ที่ ๗ บ้านหนองแวง	๕,๐๐๐,๐๐๐	๕,๐๐๐,๐๐๐	๕,๐๐๐,๐๐๐	๕,๐๐๐,๐๐๐	๕,๐๐๐,๐๐๐	ประชาชนมีน้ำใช้ ทางการเกษตร อย่างเพียงพอ	ประชาชนมีน้ำใช้ทาง การเกษตรอย่าง เพียงพอ	กองช่าง
๗๔	การทำฝายน้ำล้น หมู่ที่ ๖ ห้วยหินไหล	เพื่อให้ประชาชนได้มีน้ำใช้ ทางการเกษตร	การทำฝายน้ำล้น หมู่ที่ ๖ ห้วยหินไหล	๕,๐๐๐,๐๐๐	๕,๐๐๐,๐๐๐	๕,๐๐๐,๐๐๐	๕,๐๐๐,๐๐๐	๕,๐๐๐,๐๐๐	ประชาชนมีน้ำใช้ ทางการเกษตร อย่างเพียงพอ	ประชาชนมีน้ำใช้ทาง การเกษตรอย่าง เพียงพอ	กองช่าง
๗๕	การก่อสร้างระบบ ประปาหมู่บ้าน หมู่ที่ ๗ บ้านหนองแวง	เพื่อให้ประชาชนมีน้ำอุปโภค และบริโภค	การก่อสร้างระบบประปา หมู่บ้าน หมู่ที่ ๗ บ้านหนอง แวง	๕,๐๐๐,๐๐๐	๕,๐๐๐,๐๐๐	๕,๐๐๐,๐๐๐	๕,๐๐๐,๐๐๐	๕,๐๐๐,๐๐๐	จำนวนครัวเรือนมี น้ำใช้อย่างเพียงพอ	ประชาชนมีน้ำ อุปโภคและบริโภค อย่างเพียงพอ	กองช่าง

รายละเอียดโครงการพัฒนา
แผนพัฒนาท้องถิ่น (พ.ศ.๒๕๖๖ – ๒๕๗๐) ฉบับปรับปรุง ครั้งที่ ๑/๒๕๖๖
องค์การบริหารส่วนตำบลน้ำโมง อำเภอบ้านโฮ่ง จังหวัดหนองคาย

ยุทธศาสตร์จังหวัด ๑ ยกระดับมาตรฐาน การผลิต การลงทุน การท่องเที่ยว และการบริการมุ่งสู่ประชาคมอาเซียน
กลยุทธ์ที่ ๑ พัฒนาโครงสร้างพื้นฐานและสิ่งอำนวยความสะดวกเพื่อรองรับเมืองน่าอยู่และประตูสู่อาเซียน
ยุทธศาสตร์ อปท ๑ ยุทธศาสตร์การพัฒนาด้านโครงสร้างพื้นฐานสาธารณูปโภคและสาธารณูปการ
แนวทางที่ ๒ การพัฒนาด้านแหล่งน้ำ

๒.๑ แผนงานเคหะและชุมชน

ที่	โครงการ	วัตถุประสงค์	เป้าหมาย (ผลผลิตของโครงการ)	งบประมาณและที่ผ่านมา					ตัวชี้วัด (KPI)	ผลคาดว่าจะ ได้รับ	หน่วยงาน รับผิดชอบ หลัก
				๒๕๖๖	๒๕๖๗	๒๕๖๘	๒๕๖๙	๒๕๗๐			
๗๖	โครงการขุดลอกแหล่งน้ำสาธารณประโยชน์หนองหวาย บ้านอุ่มเย็น หมู่ที่ ๕	เพื่อให้ประชาชนได้มีน้ำใช้ทางการเกษตร	ขุดลอกแหล่งน้ำสาธารณประโยชน์หนองหวาย บ้านอุ่มเย็น หมู่ที่ ๕	๕,๐๐๐,๐๐๐	๕,๐๐๐,๐๐๐	๕,๐๐๐,๐๐๐	๕,๐๐๐,๐๐๐	๕,๐๐๐,๐๐๐	ประชาชนมีน้ำใช้ทางการเกษตรอย่างเพียงพอ	ประชาชนมีน้ำใช้ทางการเกษตรอย่างเพียงพอ	กองช่าง
๗๗	การขยายเขตก่อสร้างคลองส่งน้ำระบบท่อแรงดัน หมู่ที่ ๗ และหมู่ที่ ๑๐	เพื่อให้ประชาชนได้มีน้ำใช้ทางการเกษตร	ขยายเขตก่อสร้างคลองส่งน้ำระบบท่อแรงดัน หมู่ที่ ๗ และหมู่ที่ ๑๐	๕,๐๐๐,๐๐๐	๕,๐๐๐,๐๐๐	๕,๐๐๐,๐๐๐	๕,๐๐๐,๐๐๐	๕,๐๐๐,๐๐๐	ประชาชนมีน้ำใช้ทางการเกษตรอย่างเพียงพอ	ประชาชนมีน้ำใช้ทางการเกษตรอย่างเพียงพอ	กองช่าง
๗๘	ระบบประปาด้วยพลังงานแสงอาทิตย์ หมู่ที่ ๗ และหมู่ที่ ๑๐	เพื่อให้ประชาชนมีน้ำอุปโภคและบริโภค	ระบบประปาด้วยพลังงานแสงอาทิตย์ หมู่ที่ ๗ และหมู่ที่ ๑๐	๕,๐๐๐,๐๐๐	๕,๐๐๐,๐๐๐	๕,๐๐๐,๐๐๐	๕,๐๐๐,๐๐๐	๕,๐๐๐,๐๐๐	จำนวนครัวเรือนมีน้ำใช้อย่างเพียงพอ	ประชาชนมีน้ำอุปโภคและบริโภคอย่างเพียงพอ	กองช่าง
๗๙	ขุดลอกแหล่งน้ำสาธารณประโยชน์อ่างเก็บน้ำหนองหวาย หมู่ที่ ๕ และห้วยลาน หมู่ที่ ๖	เพื่อให้ประชาชนได้มีน้ำใช้ทางการเกษตร	ขุดลอกแหล่งน้ำสาธารณประโยชน์หนองหวาย บ้านอุ่มเย็น หมู่ที่ ๕	๕,๐๐๐,๐๐๐	๕,๐๐๐,๐๐๐	๕,๐๐๐,๐๐๐	๕,๐๐๐,๐๐๐	๕,๐๐๐,๐๐๐	ประชาชนมีน้ำใช้ทางการเกษตรอย่างเพียงพอ	ประชาชนมีน้ำใช้ทางการเกษตรอย่างเพียงพอ	กองช่าง

รายละเอียดโครงการพัฒนา
แผนพัฒนาท้องถิ่น (พ.ศ.๒๕๖๖ - ๒๕๗๐) ฉบับปรับปรุง ครั้งที่ ๑/๒๕๖๖
องค์การบริหารส่วนตำบลน้ำโมง อำเภอท่าบ่อ จังหวัดหนองคาย

ยุทธศาสตร์จังหวัด ๑ ยกระดับมาตรฐาน การผลิต การลงทุน การท่องเที่ยว และการบริการมุ่งสู่ประชาคมอาเซียน
กลยุทธ์ที่ ๑ พัฒนาโครงสร้างพื้นฐานและสิ่งอำนวยความสะดวกเพื่อรองรับเมืองน่าอยู่และประตูสู่อาเซียน
ยุทธศาสตร์ อปท ๑ ยุทธศาสตร์การพัฒนาด้านโครงสร้างพื้นฐานสาธารณูปโภคและสาธารณูปการ
แนวทางที่ ๒ การพัฒนาด้านแหล่งน้ำ
๒.๑ แผนงานเคหะและชุมชน

ที่	โครงการ	วัตถุประสงค์	เป้าหมาย (ผลผลิตของโครงการ)	งบประมาณและที่ผ่านมา					ตัวชี้วัด (KPI)	ผลคาดว่าจะ ได้รับ	หน่วยงาน รับผิดชอบ หลัก
				๒๕๖๖	๒๕๖๗	๒๕๖๘	๒๕๖๙	๒๕๗๐			
๘๐	โครงการก่อสร้างแพสูบน้ำด้วยไฟฟ้า เพื่อการเกษตร ม.๑	เพื่อให้ประชาชนมีน้ำใช้เพียงพอ	จำนวน ๑ แห่ง รายละเอียดตามประมาณการ กองช่าง	๑,๐๐๐,๐๐๐	๑,๐๐๐,๐๐๐	๑,๐๐๐,๐๐๐	๑,๐๐๐,๐๐๐	๑,๐๐๐,๐๐๐	จำนวนครัวเรือนมีน้ำไว้ใช้อย่างเพียงพอ	ประชาชนมีน้ำไว้ใช้อย่างเพียงพอ	กองช่าง
๘๑	โครงการก่อสร้างแพสูบน้ำด้วยไฟฟ้า เพื่อการเกษตร ม.๒	เพื่อให้ประชาชนมีน้ำใช้เพียงพอ	จำนวน ๑ แห่ง รายละเอียดตามประมาณการ กองช่าง	๑,๐๐๐,๐๐๐	๑,๐๐๐,๐๐๐	๑,๐๐๐,๐๐๐	๑,๐๐๐,๐๐๐	๑,๐๐๐,๐๐๐	จำนวนครัวเรือนมีน้ำไว้ใช้อย่างเพียงพอ	ประชาชนมีน้ำไว้ใช้อย่างเพียงพอ	กองช่าง
๘๒	โครงการก่อสร้างแพสูบน้ำด้วยไฟฟ้า เพื่อการเกษตร ม.๓	เพื่อให้ประชาชนมีน้ำใช้เพียงพอ	จำนวน ๑ แห่ง รายละเอียดตามประมาณการ กองช่าง	๑,๐๐๐,๐๐๐	๑,๐๐๐,๐๐๐	๑,๐๐๐,๐๐๐	๑,๐๐๐,๐๐๐	๑,๐๐๐,๐๐๐	จำนวนครัวเรือนมีน้ำไว้ใช้อย่างเพียงพอ	ประชาชนมีน้ำไว้ใช้อย่างเพียงพอ	กองช่าง

รายละเอียดโครงการพัฒนา
แผนพัฒนาท้องถิ่น (พ.ศ.๒๕๖๖ - ๒๕๗๐) ฉบับปรับปรุง ครั้งที่ ๑/๒๕๖๖

องค์การบริหารส่วนตำบลน้ำโมง อำเภอบ้านไร่ จังหวัดหนองคาย

ยุทธศาสตร์จังหวัด ๑ ยกระดับมาตรฐาน การผลิต การลงทุน การท่องเที่ยว และการบริการมุ่งสู่ประชาคมอาเซียน

กลยุทธ์ที่ ๑ พัฒนาโครงสร้างพื้นฐานและสิ่งอำนวยความสะดวกเพื่อรองรับเมืองน่าอยู่และประตูสู่อาเซียน

ยุทธศาสตร์ อปท ๑ ยุทธศาสตร์การพัฒนาด้านโครงสร้างพื้นฐานสาธารณูปโภคและสาธารณูปการ

แนวทางที่ ๒ การพัฒนาด้านแหล่งน้ำ

๒.๑ แผนงานเคหะและชุมชน

ที่	โครงการ	วัตถุประสงค์	เป้าหมาย (ผลผลิตของโครงการ)	งบประมาณและที่ผ่านมา					ตัวชี้วัด (KPI)	ผลคาดว่าจะ ได้รับ	หน่วยงาน รับผิดชอบ หลัก
				๒๕๖๖	๒๕๖๗	๒๕๖๘	๒๕๖๙	๒๕๗๐			
๘๓	โครงการก่อสร้างแพ สูบน้ำด้วยไฟฟ้า ม.๔	เพื่อให้ประชาชนมีน้ำใช้ เพียงพอ	จำนวน ๑ แห่ง รายละเอียดตามประมาณการ กองช่าง	๑,๐๐๐,๐๐๐	๑,๐๐๐,๐๐๐	๑,๐๐๐,๐๐๐	๑,๐๐๐,๐๐๐	๑,๐๐๐,๐๐๐	จำนวนครัวเรือนมีน้ำ ไว้ใช้อย่างเพียงพอ	ประชาชนมีน้ำไว้ใช้ อย่างเพียงพอ	กองช่าง
๘๔	โครงการก่อสร้างแพ สูบน้ำด้วยไฟฟ้า ม.๕	เพื่อให้ประชาชนมีน้ำใช้ เพียงพอ	รายละเอียดตามประมาณการ กองช่าง	๑,๐๐๐,๐๐๐	๑,๐๐๐,๐๐๐	๑,๐๐๐,๐๐๐	๑,๐๐๐,๐๐๐	๑,๐๐๐,๐๐๐	จำนวนครัวเรือนมีน้ำ ไว้ใช้อย่างเพียงพอ	ประชาชนมีน้ำไว้ใช้ อย่างเพียงพอ	กองช่าง
๘๕	โครงการก่อสร้างแพ สูบน้ำด้วยไฟฟ้า ม.๖	เพื่อให้ประชาชนมีน้ำใช้ เพียงพอ	จำนวน ๑ แห่ง รายละเอียดตามประมาณการ กองช่าง	๑,๐๐๐,๐๐๐	๑,๐๐๐,๐๐๐	๑,๐๐๐,๐๐๐	๑,๐๐๐,๐๐๐	๑,๐๐๐,๐๐๐	จำนวนครัวเรือนมีน้ำ ไว้ใช้อย่างเพียงพอ	ประชาชนมีน้ำไว้ใช้ อย่างเพียงพอ	กองช่าง

รายละเอียดโครงการพัฒนา

แผนพัฒนาท้องถิ่น (พ.ศ.๒๕๖๖ – ๒๕๗๐) ฉบับปรับปรุง ครั้งที่ ๑/๒๕๖๖

องค์การบริหารส่วนตำบลน้ำโมง อำเภอบ้านไร่ จังหวัดหนองคาย

ยุทธศาสตร์จังหวัด ๑ ยกระดับมาตรฐาน การผลิต การลงทุน การท่องเที่ยว และการบริการมุ่งสู่ประชาคมอาเซียน

กลยุทธ์ที่ ๑ พัฒนาโครงสร้างพื้นฐานและสิ่งอำนวยความสะดวกเพื่อรองรับเมืองน่าอยู่และประตูสู่อาเซียน

ยุทธศาสตร์ อปท ๑ ยุทธศาสตร์การพัฒนาด้านโครงสร้างพื้นฐานสาธารณูปโภคและสาธารณูปการ

แนวทางที่ ๒ การพัฒนาด้านแหล่งน้ำ

๒.๑ แผนงานเคหะและชุมชน

ที่	โครงการ	วัตถุประสงค์	เป้าหมาย (ผลผลิตของโครงการ)	งบประมาณและที่ผ่านมา					ตัวชี้วัด (KPI)	ผลคาดว่าจะได้รับ	หน่วยงาน รับผิดชอบ หลัก
				๒๕๖๖	๒๕๖๗	๒๕๖๘	๒๕๖๙	๒๕๗๐			
๘๖	โครงการก่อสร้าง แป้สูบน้ำด้วย ไฟฟ้า เพื่อ การเกษตร ม.๗	เพื่อให้ประชาชนมีน้ำ ใช้เพียงพอ	จำนวน ๑ แห่ง รายละเอียดตามประมาณการ กองช่าง	๑,๐๐๐,๐๐๐	๑,๐๐๐,๐๐๐	๑,๐๐๐,๐๐๐	๑,๐๐๐,๐๐๐	๑,๐๐๐,๐๐๐	จำนวนครัวเรือนมี น้ำไว้ใช้อย่าง เพียงพอ	ประชาชนมีน้ำไว้ใช้ อย่างเพียงพอ	กองช่าง
๘๗	โครงการก่อสร้าง แป้สูบน้ำด้วย ไฟฟ้า เพื่อ การเกษตร ม.๙	เพื่อให้ประชาชนมีน้ำ ใช้เพียงพอ	จำนวน ๑ แห่ง รายละเอียดตามประมาณการ กองช่าง	๑,๐๐๐,๐๐๐	๑,๐๐๐,๐๐๐	๑,๐๐๐,๐๐๐	๑,๐๐๐,๐๐๐	๑,๐๐๐,๐๐๐	จำนวนครัวเรือนมี น้ำไว้ใช้อย่าง เพียงพอ	ประชาชนมีน้ำไว้ใช้ อย่างเพียงพอ	กองช่าง
๘๘	โครงการก่อสร้าง แป้สูบน้ำด้วย ไฟฟ้า เพื่อ การเกษตร ม. ๑๐	เพื่อให้ประชาชนมีน้ำ ใช้เพียงพอ	จำนวน ๑ แห่ง รายละเอียดตามประมาณการ กองช่าง	๑,๐๐๐,๐๐๐	๑,๐๐๐,๐๐๐	๑,๐๐๐,๐๐๐	๑,๐๐๐,๐๐๐	๑,๐๐๐,๐๐๐	จำนวนครัวเรือนมี น้ำไว้ใช้อย่าง เพียงพอ	ประชาชนมีน้ำไว้ใช้ อย่างเพียงพอ	กองช่าง

รายละเอียดโครงการพัฒนา
แผนพัฒนาท้องถิ่น (พ.ศ.๒๕๖๖ – ๒๕๗๐) ฉบับปรับปรุง ครั้งที่ ๑/๒๕๖๖
องค์การบริหารส่วนตำบลน้ำโมง อำเภอบ้านไร่ จังหวัดหนองคาย

ยุทธศาสตร์จังหวัด ๑ ยุทธศาสตร์มาตรฐาน การผลิต การลงทุน การท่องเที่ยว และการบริการมุ่งสู่ประชาคมอาเซียน
 กลยุทธ์ที่ ๑ พัฒนาโครงสร้างพื้นฐานและสิ่งอำนวยความสะดวกเพื่อรองรับเมืองน่าอยู่และประตูสู่อาเซียน
 ยุทธศาสตร์ อปท ๑ ยุทธศาสตร์การพัฒนาด้านโครงสร้างพื้นฐานสาธารณูปโภคและสาธารณูปการ
 แนวทางที่ ๒ การพัฒนาด้านแหล่งน้ำ

๒.๑ แผนงานเคหะและชุมชน

ที่	โครงการ	วัตถุประสงค์	เป้าหมาย (ผลผลิตของ โครงการ)	งบประมาณและที่ผ่านมา					ตัวชี้วัด (KPI)	ผลคาดว่าจะ ได้รับ	หน่วยงาน รับผิดชอบ หลัก
				๒๕๖๖	๒๕๖๗	๒๕๖๘	๒๕๖๙	๒๕๗๐			
๘๙	โครงการก่อสร้างแปรงน้ำด้วยไฟฟ้า เพื่อการเกษตร ม.๑๑	เพื่อให้ประชาชนมีน้ำใช้เพียงพอ	จำนวน ๑ แห่ง รายละเอียดตามประมาณการกองช่าง	๑,๐๐๐,๐๐๐	๑,๐๐๐,๐๐๐	๑,๐๐๐,๐๐๐	๑,๐๐๐,๐๐๐	๑,๐๐๐,๐๐๐	จำนวนครัวเรือนมีน้ำไว้ใช้ ได้อย่างเพียงพอ	ประชาชนมีน้ำไว้ใช้ อย่างเพียงพอ	กองช่าง
๙๐	โครงการก่อสร้างแปรงน้ำด้วยไฟฟ้า เพื่อการเกษตร ม.๑๒	เพื่อให้ประชาชนมีน้ำใช้เพียงพอ	จำนวน ๑ แห่ง รายละเอียดตามประมาณการกองช่าง	๑,๐๐๐,๐๐๐	๑,๐๐๐,๐๐๐	๑,๐๐๐,๐๐๐	๑,๐๐๐,๐๐๐	๑,๐๐๐,๐๐๐	จำนวนครัวเรือนมีน้ำไว้ใช้ ได้อย่างเพียงพอ	ประชาชนมีน้ำไว้ใช้ อย่างเพียงพอ	กองช่าง
๙๑	โครงการก่อสร้างแปรงน้ำด้วยไฟฟ้า เพื่อการเกษตร ม.๑๓	เพื่อให้ประชาชนมีน้ำใช้เพียงพอ	จำนวน ๑ แห่ง รายละเอียดตามประมาณการกองช่าง	๑,๐๐๐,๐๐๐	๑,๐๐๐,๐๐๐	๑,๐๐๐,๐๐๐	๑,๐๐๐,๐๐๐	๑,๐๐๐,๐๐๐	จำนวนครัวเรือนมีน้ำไว้ใช้ ได้อย่างเพียงพอ	ประชาชนมีน้ำไว้ใช้ อย่างเพียงพอ	กองช่าง
๙๒	ขยายเขตประปาหมู่บ้าน สายบ้านท่าสำราญ - บ้านหนองแวง - บ้านสว่าง - บ้านโนนสวาท	เพื่อให้ประชาชนมีน้ำใช้เพียงพอมีคุณภาพ	ขยายเขตประปาสาย บ้านท่าสำราญ - บ้านหนองแวง - บ้านสว่าง - บ้านโนนสวาท	๘๘๓,๐๐๐	๘๘๓,๐๐๐	๘๘๓,๐๐๐	๘๘๓,๐๐๐	๘๘๓,๐๐๐	จำนวนครัวเรือนมีน้ำใช้ อย่างเพียงพอ	ประชาชนมีน้ำไว้ใช้ อย่างเพียงพอ	กองช่าง
๙๓	ขยายเขตประปาหมู่บ้าน สายบ้านท่าเจริญ	เพื่อให้ประชาชนมีน้ำใช้เพียงพอมีคุณภาพ	เพื่อให้ประชาชนมีน้ำใช้ เพียงพอมีคุณภาพ	๓๐๔,๐๐๐	๓๐๔,๐๐๐	๓๐๔,๐๐๐	๓๐๔,๐๐๐	๓๐๔,๐๐๐	จำนวนครัวเรือนมีน้ำใช้ อย่างเพียงพอ	ประชาชนมีน้ำไว้ใช้ อย่างเพียงพอ	กองช่าง
๙๔	ขยายเขตประปาหมู่บ้าน สายประปาบ้านท่าแดง	เพื่อให้ประชาชนมีน้ำใช้เพียงพอมีคุณภาพ	ขยายเขตประปาสาย ประปาบ้านท่าแดง	๓๔๐,๐๐๐	๓๔๐,๐๐๐	๓๔๐,๐๐๐	๓๔๐,๐๐๐	๓๔๐,๐๐๐	จำนวนครัวเรือนมีน้ำใช้ อย่างเพียงพอ	ประชาชนมีน้ำไว้ใช้ อย่างเพียงพอ	กองช่าง

รายละเอียดโครงการพัฒนา
แผนพัฒนาท้องถิ่น (พ.ศ.๒๕๖๖ - ๒๕๗๐) ฉบับปรับปรุง ครั้งที่ ๑/๒๕๖๖
องค์การบริหารส่วนตำบลน้ำโมง อำเภอบ้านดง จังหวัดหนองคาย

ยุทธศาสตร์จังหวัด ๑ ยกระดับมาตรฐาน การผลิต การลงทุน การท่องเที่ยว และการบริการมุ่งสู่ประชาคมอาเซียน
กลยุทธ์ที่ ๑ พัฒนาโครงสร้างพื้นฐานและสิ่งอำนวยความสะดวกเพื่อรองรับเมือมน่าอยู่และประตูสู่อาเซียน
ยุทธศาสตร์ อปท ๑ ยุทธศาสตร์การพัฒนาด้านโครงสร้างพื้นฐานสาธารณูปโภคและสาธารณูปการ
แนวทางที่ ๒ การพัฒนาด้านแหล่งน้ำ

๒.๑ แผนงานเคหะและชุมชน

ที่	โครงการ	วัตถุประสงค์	เป้าหมาย (ผลผลิตของ โครงการ)	งบประมาณและที่ผ่านมา					ตัวชี้วัด (KPI)	ผลคาดว่าจะ ได้รับ	หน่วยงาน รับผิดชอบหลัก
				๒๕๖๖	๒๕๖๗	๒๕๖๘	๒๕๖๙	๒๕๗๐			
๙๕	โครงการก่อสร้างคลองส่งน้ำระบบท่อรับแรงดัน หมู่ที่ ๗ บ้านหนองแวง ต.น้ำโมง อ.ท่าบ่อ จ.หนองคาย	ประชาชนมีน้ำใช้เพียงพอในการเกษตรกรรมและเลี้ยงสัตว์	ก่อสร้างคลองส่งน้ำระบบท่อรับแรงดัน หมู่ที่ ๗ บ้านหนองแวง	๒๘,๙๐๐,๐๐๐	๒๘,๙๐๐,๐๐๐	๒๘,๙๐๐,๐๐๐	๒๘,๙๐๐,๐๐๐	๒๘,๙๐๐,๐๐๐	ให้ราษฎรมีน้ำใช้ในการเกษตรกรรมและเลี้ยงสัตว์ตลอดทั้งปี	ประชาชนมีน้ำใช้ในการเกษตรกรรมและเลี้ยงสัตว์ตลอดทั้งปี	กองช่าง
๙๖	โครงการปรับปรุงซ่อมแซมสถานีสูบน้ำด้วยไฟฟ้า หมู่ที่ ๓ บ้านห่มฝาง	เพื่อให้ประชาชนมีน้ำใช้เพื่อการเกษตรเพียงพอ มีคุณภาพ	ปรับปรุงซ่อมแซมสถานีสูบน้ำด้วยไฟฟ้าบ้านห่มฝาง หมู่ที่ ๓ ประมาณการกองช่าง	๗๕๕,๐๐๐	๗๕๕,๐๐๐	๗๕๕,๐๐๐	๗๕๕,๐๐๐	๗๕๕,๐๐๐	จำนวนเกษตรกรได้มีน้ำใช้ได้อย่างเพียงพอ	เกษตรกรได้มีน้ำใช้ได้อย่างเพียงพอ	กองช่าง
๙๗	โครงการปรับปรุงซ่อมแซมสถานีสูบน้ำด้วยไฟฟ้า หมู่ที่ ๖ บ้านท่าสำราญ	เพื่อให้ประชาชนมีน้ำใช้เพื่อการเกษตรเพียงพอ มีคุณภาพ	ปรับปรุงซ่อมแซมสถานีสูบน้ำด้วยไฟฟ้าบ้านท่าสำราญ หมู่ที่ ๖ ประมาณการกองช่าง	๔๙๓,๐๐๐	๔๙๓,๐๐๐	๔๙๓,๐๐๐	๔๙๓,๐๐๐	๔๙๓,๐๐๐	จำนวนเกษตรกรได้มีน้ำใช้ได้อย่างเพียงพอ	เกษตรกรได้มีน้ำใช้ได้อย่างเพียงพอ	กองช่าง
๙๘	โครงการปรับปรุงซ่อมแซมสถานีสูบน้ำด้วยไฟฟ้า หมู่ที่ ๙ บ้านท่าเจริญ	เพื่อให้ประชาชนมีน้ำใช้เพื่อการเกษตรเพียงพอ มีคุณภาพ	ปรับปรุงซ่อมแซมสถานีสูบน้ำด้วยไฟฟ้าบ้านท่าเจริญ หมู่ที่ ๙ ประมาณการกองช่าง	๒,๘๖๘,๐๐๐	๒,๘๖๘,๐๐๐	๒,๘๖๘,๐๐๐	๒,๘๖๘,๐๐๐	๒,๘๖๘,๐๐๐	จำนวนเกษตรกรได้มีน้ำใช้ได้อย่างเพียงพอ	เกษตรกรได้มีน้ำใช้ได้อย่างเพียงพอ	กองช่าง
๙๙	ปรับปรุงซ่อมแซมสถานีสูบน้ำด้วยไฟฟ้า หมู่ที่ ๙ บ้านท่าเจริญ ตำบลน้ำโมง องค์การบริหารส่วนตำบลน้ำโมง อำเภอบ้านดง จังหวัดหนองคาย	เพื่อให้ประชาชนมีน้ำใช้เพื่อการเกษตรเพียงพอ มีคุณภาพ	ปรับปรุงซ่อมแซมสถานีสูบน้ำด้วยไฟฟ้าบ้านท่าเจริญ หมู่ที่ ๙ ประมาณการกองช่าง	๕๐๐,๐๐๐	๕๐๐,๐๐๐	๕๐๐,๐๐๐	๕๐๐,๐๐๐	๕๐๐,๐๐๐	จำนวนเกษตรกรได้มีน้ำใช้ได้อย่างเพียงพอ	เกษตรกรได้มีน้ำใช้ได้อย่างเพียงพอ	กองช่าง

รายละเอียดโครงการพัฒนา
แผนพัฒนาท้องถิ่น (พ.ศ.๒๕๖๖ – ๒๕๗๐) ฉบับปรับปรุง ครั้งที่ ๑/๒๕๖๖
องค์การบริหารส่วนตำบลน้ำโมง อำเภอบ้านไร่ จังหวัดหนองคาย

ยุทธศาสตร์จังหวัด ๑ ยกระดับมาตรฐาน การผลิต การลงทุน การท่องเที่ยว และการบริการมุ่งสู่ประชาคมอาเซียน
กลยุทธ์ที่ ๑ พัฒนาโครงสร้างพื้นฐานและสิ่งอำนวยความสะดวกเพื่อรองรับเมืองน่าอยู่และประตูสู่อาเซียน
ยุทธศาสตร์ อปท ๑ ยุทธศาสตร์การพัฒนาด้านโครงสร้างพื้นฐานสาธารณูปโภคและสาธารณูปการ
แนวทางที่ ๒ การพัฒนาด้านแหล่งน้ำ

๒.๑ แผนงานเคหะและชุมชน

ที่	โครงการ	วัตถุประสงค์	เป้าหมาย (ผลผลิตของ โครงการ)	งบประมาณและที่ผ่านมา					ตัวชี้วัด (KPI)	ผลคาดว่าจะ ได้รับ	หน่วยงาน รับผิดชอบ หลัก
				๒๕๖๖	๒๕๖๗	๒๕๖๘	๒๕๖๙	๒๕๗๐			
๑๐๐	ปรับปรุงซ่อมแซมสถานีสูบน้ำด้วยไฟฟ้า หมู่ที่ ๓ บ้านท่าฝาง ตำบลน้ำโมง องค์การบริหารส่วนตำบลน้ำโมง อำเภอบ้านไร่ จังหวัดหนองคาย	เพื่อให้ประชาชนมีน้ำใช้เพื่อการเกษตรเพียงพอ มีคุณภาพ	ปรับปรุงซ่อมแซมสถานีสูบน้ำด้วยไฟฟ้าบ้านท่าฝาง หมู่ที่ ๙ ประมาณการกองช่าง	๕๐๐,๐๐๐	๕๐๐,๐๐๐	๕๐๐,๐๐๐	๕๐๐,๐๐๐	๕๐๐,๐๐๐	จำนวนเกษตรกรได้มีน้ำใช้ได้อย่างเพียงพอ	เกษตรกรได้มีน้ำใช้ได้อย่างเพียงพอ	กองช่าง
๑๐๑	ก่อสร้างรางระบายน้ำภายในหมู่บ้าน หมู่ที่ ๒	เพื่อระบายน้ำเสียไม่ให้ซังก่อนปล่อยลงสู่แหล่งน้ำ	ก่อสร้างรางระบายน้ำรายละเอียดตามประมาณการกองช่าง	๘๑๐,๐๐๐	๘๑๐,๐๐๐	๘๑๐,๐๐๐	๘๑๐,๐๐๐	๘๑๐,๐๐๐	จำนวนรางระบายน้ำเสียที่ก่อสร้าง	สามารถระบายน้ำเสียก่อนปล่อยลงสู่แหล่งน้ำได้	กองช่าง
๑๐๒	ปรับปรุงระบบประปา หมู่ที่ ๒	เพื่อให้ประชาชนมีน้ำใช้เพียงพอมีคุณภาพ	เพื่อให้ประชาชนมีน้ำใช้เพียงพอมีคุณภาพ	๒๐๐,๐๐๐	๒๐๐,๐๐๐	๒๐๐,๐๐๐	๒๐๐,๐๐๐	๒๐๐,๐๐๐	จำนวนครัวเรือนมีน้ำใช้เพียงพอ	ประชาชนมีน้ำไว้ใช้เพียงพอ	กองช่าง
๑๐๓	ก่อสร้างรางระบายน้ำจากบ้านโคกแก้ว หมู่ที่ ๒ ถึงบ้านสามขา ต.กอนาง ระยะทาง ๑,๐๐๐ ม.	เพื่อระบายน้ำเสียไม่ให้ซังก่อนปล่อยลงสู่แหล่งน้ำ	ก่อสร้างรางระบายน้ำรายละเอียดตามประมาณการกองช่าง	๒,๙๐๐,๐๐๐	๒,๙๐๐,๐๐๐	๒,๙๐๐,๐๐๐	๒,๙๐๐,๐๐๐	๒,๙๐๐,๐๐๐	จำนวนรางระบายน้ำเสียที่ก่อสร้าง	สามารถระบายน้ำเสียก่อนปล่อยลงสู่แหล่งน้ำได้	กองช่าง

รายละเอียดโครงการพัฒนา

แผนพัฒนาท้องถิ่น (พ.ศ.๒๕๖๖ - ๒๕๗๐) ฉบับปรับปรุง ครั้งที่ ๑/๒๕๖๖

องค์การบริหารส่วนตำบลน้ำโมง อำเภอกำแพง จังหวัดหนองคาย

ยุทธศาสตร์จังหวัด ๑ ยุทธศาสตร์มาตรฐาน การผลิต การลงทุน การท่องเที่ยว และการบริการมุ่งสู่ประชาคมอาเซียน

กลยุทธ์ที่ ๑ พัฒนาโครงสร้างพื้นฐานและสิ่งอำนวยความสะดวกเพื่อรองรับเมืองน่าอยู่และประตูสู่อาเซียน

ยุทธศาสตร์ อปท ๑ ยุทธศาสตร์การพัฒนาด้านโครงสร้างพื้นฐานสาธารณูปโภคและสาธารณูปการ

แนวทางที่ ๒ การพัฒนาด้านแหล่งน้ำ

๒.๑ แผนงานเคหะและชุมชน

ที่	โครงการ	วัตถุประสงค์	เป้าหมาย (ผลผลิตของ โครงการ)	งบประมาณและที่ผ่านมา					ตัวชี้วัด (KPI)	ผลคาดว่าจะ ได้รับ	หน่วยงาน รับผิดชอบ หลัก
				๒๕๖๖	๒๕๖๗	๒๕๖๘	๒๕๖๙	๒๕๗๐			
๑๐๔	ก่อสร้างสถานีสูบน้ำและ กรองส่งน้ำ หมู่ที่ ๒	เพื่อให้ประชาชนมีน้ำใช้ เพื่อการเกษตรเพียงพอ มีคุณภาพ	ก่อสร้างสถานีสูบน้ำและ กรองส่งน้ำ หมู่ที่ ๒ ประมาณการก่อสร้าง	๔๐,๐๐๐,๐๐๐	๔๐,๐๐๐,๐๐๐	๔๐,๐๐๐,๐๐๐	๔๐,๐๐๐,๐๐๐	๔๐,๐๐๐,๐๐๐	จำนวนเกษตรกร ได้มีน้ำใช้ได้อย่าง เพียงพอ	เกษตรกรได้มีน้ำ ใช้ได้อย่าง เพียงพอ	กองช่าง
๑๐๕	ก่อสร้างกรองส่งน้ำ หมู่ที่ ๒ จากทางลาระบบ ประปา ถึง นา นางโสภา บัวตึก	เพื่อให้ประชาชนมีน้ำใช้ เพื่อการเกษตรเพียงพอ มีคุณภาพ	ก่อสร้างกรองส่งน้ำ หมู่ที่ ๒ จากทางลาระบบ ประมาณการก่อสร้าง	๕๐๐,๐๐๐	๕๐๐,๐๐๐	๕๐๐,๐๐๐	๕๐๐,๐๐๐	๕๐๐,๐๐๐	จำนวนเกษตรกร ได้มีน้ำใช้ได้อย่าง เพียงพอ	เกษตรกรได้มีน้ำ ใช้ได้อย่าง เพียงพอ	กองช่าง
๑๐๖	ก่อสร้างวางระบายน้ำจาก บ้านนายพนม ถึง ร้าน วิจิตรการค้า ระยะทาง ๘๐๐ ม.หมู่ที่ ๓	เพื่อระบายน้ำเสียไม่ให้ ซังก่อนปล่อยลงสู่แหล่ง น้ำ	ก่อสร้างวางระบายน้ำ รายละเอียดตามประมาณ การกองช่าง	๒,๒๔๐,๐๐๐	๒,๒๔๐,๐๐๐	๒,๒๔๐,๐๐๐	๒,๒๔๐,๐๐๐	๒,๒๔๐,๐๐๐	จำนวนวางระบาย น้ำเสียที่ก่อสร้าง	สามารถระบาย น้ำเสียก่อนปล่อย ลงสู่แหล่งน้ำได้	กองช่าง
๑๐๗	ก่อสร้างวางระบายน้ำ จากบ้านนายพนม ถึง บ้าน ยายตั้ง ระยะทาง ๑,๐๐๐ ม.หมู่ที่ ๓	เพื่อระบายน้ำเสียไม่ให้ ซังก่อนปล่อยลงสู่แหล่ง น้ำ	ก่อสร้างวางระบายน้ำ รายละเอียดตามประมาณ การกองช่าง	๒,๘๐๐,๐๐๐	๒,๘๐๐,๐๐๐	๒,๘๐๐,๐๐๐	๒,๘๐๐,๐๐๐	๒,๘๐๐,๐๐๐	จำนวนวางระบาย น้ำเสียที่ก่อสร้าง	สามารถระบาย น้ำเสียก่อนปล่อย ลงสู่แหล่งน้ำได้	กองช่าง
๑๐๘	ปรับปรุงระบบประปาหมู่ ที่ ๑ - หมู่ ๑๓ (ระบบ ไฟฟ้า , ระบบสูบ , ระบบ ท่อส่งน้ำ , ระบบกรอง และหอจ่ายและอื่นๆ)	เพื่อให้ประชาชนมีน้ำใช้ เพียงพอมีคุณภาพ	เพื่อให้ประชาชนมีน้ำใช้ เพียงพอมีคุณภาพ	๒,๘๐๐,๐๐๐	๒,๘๐๐,๐๐๐	๒,๘๐๐,๐๐๐	๒,๘๐๐,๐๐๐	๒,๘๐๐,๐๐๐	จำนวนครัวเรือนมี น้ำใช้อย่างเพียงพอ	ประชาชนมีน้ำไว้ ใช้อย่างเพียงพอ	กองช่าง

รายละเอียดโครงการพัฒนา

แผนพัฒนาท้องถิ่น (พ.ศ.๒๕๖๖ – ๒๕๗๐) ฉบับปรับปรุง ครั้งที่ ๑/๒๕๖๖

องค์การบริหารส่วนตำบลน้ำโมง อำเภอบ้านไร่ จังหวัดหนองคาย

ยุทธศาสตร์จังหวัด ๑ ยกระดับมาตรฐาน การผลิต การลงทุน การท่องเที่ยว และการบริการมุ่งสู่ประชาคมอาเซียน

กลยุทธ์ที่ ๑ พัฒนาโครงสร้างพื้นฐานและสิ่งอำนวยความสะดวกเพื่อรองรับเมืองน่าอยู่และประตูสู่อาเซียน

ยุทธศาสตร์ อปท ๑ ยุทธศาสตร์การพัฒนาด้านโครงสร้างพื้นฐานสาธารณูปโภคและสาธารณูปการ

แนวทางที่ ๒ การพัฒนาด้านแหล่งน้ำ

๒.๑ แผนงานเคหะและชุมชน

ที่	โครงการ	วัตถุประสงค์	เป้าหมาย (ผลผลิตของ โครงการ)	งบประมาณและที่ผ่านมา					ตัวชี้วัด (KPI)	ผลคาดว่าจะ ได้รับ	หน่วยงาน รับผิดชอบ หลัก
				๒๕๖๖	๒๕๖๗	๒๕๖๘	๒๕๖๙	๒๕๗๐			
๑๐๙	ก่อสร้างระบบประปาขนาด ใหญ่มาก หมู่ที่ ๓ , หมู่ที่ ๑๑	เพื่อให้ประชาชนมี น้ำใช้เพียงพอมี คุณภาพ	เพื่อให้ประชาชนมีน้ำ ใช้เพียงพอมีคุณภาพ	๑๐,๐๐๐,๐๐๐	๑๐,๐๐๐,๐๐๐	๑๐,๐๐๐,๐๐๐	๑๐,๐๐๐,๐๐๐	๑๐,๐๐๐,๐๐๐	จำนวนครัวเรือนมี น้ำใช้อย่างเพียงพอ	ประชาชนมีน้ำไว้ใช้ อย่างเพียงพอ	กองช่าง
๑๑๐	ก่อสร้างคลองส่งน้ำจากบ้าน วิจิตร ถึงโกดัง บ.พุ่มการโยธา ระยะทาง ๑,๐๐๐ ม.หมู่ที่ ๓	เพื่อให้ประชาชนมี น้ำใช้เพื่อ การเกษตรเพียงพอ มีคุณภาพ	ก่อสร้างคลองส่งน้ำ ประมาณการกองช่าง	๓,๐๐๐,๐๐๐	๓,๐๐๐,๐๐๐	๓,๐๐๐,๐๐๐	๓,๐๐๐,๐๐๐	๓,๐๐๐,๐๐๐	จำนวนเกษตรกรได้ มีน้ำใช้ได้อย่าง เพียงพอ	เกษตรกรได้มีน้ำ ใช้ได้อย่างเพียงพอ	กองช่าง
๑๑๑	ปรับปรุงซ่อมแซมคลองส่งน้ำ ภายในตำบลน้ำโมง	เพื่อให้ประชาชนมี น้ำใช้เพื่อ การเกษตรเพียงพอ มีคุณภาพ	ปรับปรุงซ่อมแซม คลองส่งน้ำประมาณ การกองช่าง	๒๐๐,๐๐๐	๒๐๐,๐๐๐	๒๐๐,๐๐๐	๒๐๐,๐๐๐	๒๐๐,๐๐๐	จำนวนเกษตรกรได้ มีน้ำใช้ได้อย่าง เพียงพอ	เกษตรกรได้มีน้ำ ใช้ได้อย่างเพียงพอ	กองช่าง
๑๑๒	ก่อสร้างรางระบายน้ำ ซอย บ้านผู้ช่วย จิราพร ระยะทาง ๒๐๐ ม.หมู่ที่ ๓	เพื่อระบายน้ำเสีย ไม่ให้ขังก่อนปล่อย ลงสู่แหล่งน้ำ	ก่อสร้างรางระบาย น้ำรายละเอียดตาม ประมาณการกองช่าง	๕๖๐,๐๐๐	๕๖๐,๐๐๐	๕๖๐,๐๐๐	๕๖๐,๐๐๐	๕๖๐,๐๐๐	จำนวนรางระบาย น้ำเสียที่ก่อสร้าง	สามารถระบายน้ำ เสียก่อนปล่อยลงสู่ แหล่งน้ำได้	กองช่าง
๑๑๓	ก่อสร้างคลองส่งน้ำจากบ้านครู กานต์ ถึง บ้านอุมเย็น หมู่ที่ ๕ ระยะทาง ๓,๐๐๐ ม.หมู่ที่ ๑๑	เพื่อให้ประชาชนมี น้ำใช้เพื่อ การเกษตรเพียงพอ มีคุณภาพ	ก่อสร้างคลองส่งน้ำ ประมาณการกองช่าง	๙,๐๐๐,๐๐๐	๙,๐๐๐,๐๐๐	๙,๐๐๐,๐๐๐	๙,๐๐๐,๐๐๐	๙,๐๐๐,๐๐๐	จำนวนเกษตรกรได้ มีน้ำใช้ได้อย่าง เพียงพอ	เกษตรกรได้มีน้ำ ใช้ได้อย่างเพียงพอ	กองช่าง

รายละเอียดโครงการพัฒนา
แผนพัฒนาท้องถิ่น (พ.ศ.๒๕๖๖ – ๒๕๗๐) ฉบับปรับปรุง ครั้งที่ ๑/๒๕๖๖
องค์การบริหารส่วนตำบลน้ำโมง อำเภอบ้านไร่ จังหวัดหนองคาย

ยุทธศาสตร์จังหวัด ๑ ยกระดับมาตรฐาน การผลิต การลงทุน การท่องเที่ยว และการบริการมุ่งสู่ประชาคมอาเซียน
กลยุทธ์ที่ ๑ พัฒนาโครงสร้างพื้นฐานและสิ่งอำนวยความสะดวกเพื่อรองรับเมืองน่าอยู่และประตูสู่อาเซียน
ยุทธศาสตร์ อปท ๑ ยุทธศาสตร์การพัฒนาด้านโครงสร้างพื้นฐานสาธารณูปโภคและสาธารณูปการ
แนวทางที่ ๒ การพัฒนาด้านแหล่งน้ำ

๒.๑ แผนงานเคหะและชุมชน

ที่	โครงการ	วัตถุประสงค์	เป้าหมาย (ผลผลิตของ โครงการ)	งบประมาณและที่ผ่านมา					ตัวชี้วัด (KPI)	ผลคาดว่าจะได้รับ	หน่วยงาน รับผิดชอบ หลัก
				๒๕๖๖	๒๕๖๗	๒๕๖๘	๒๕๖๙	๒๕๗๐			
๑๑๔	ปรับปรุงซ่อมแซมคลองส่งน้ำ จากบ้านครูกานต์ ถึงนาครุเรือง ชัย ระยะทาง ๓,๐๐๐ ม. หมู่ที่ ๑๑	เพื่อให้ประชาชนมีน้ำใช้เพื่อ การเกษตรเพียงพอมีคุณภาพ	ก่อสร้างคลองส่งน้ำ ประมาณการกองช่าง	๒๐๐,๐๐๐	๒๐๐,๐๐๐	๒๐๐,๐๐๐	๒๐๐,๐๐๐	๒๐๐,๐๐๐	จำนวน เกษตรกรได้มี น้ำใช้ได้อย่าง เพียงพอ	เกษตรกรได้มีน้ำใช้ได้ อย่างเพียงพอ	กองช่าง
๑๑๕	ก่อสร้างรางระบายน้ำ จากบ้าน ผู้ใหญ่เรือง ถึง บ้านยายมาก หมู่ ที่ ๑๑	เพื่อระบายน้ำเสียไม่ให้ขังก่อน ปล่อยลงสู่แหล่งน้ำ	ก่อสร้างรางระบายน้ำ รายละเอียดตาม ประมาณการกองช่าง	๕๖๐,๐๐๐	๕๖๐,๐๐๐	๕๖๐,๐๐๐	๕๖๐,๐๐๐	๕๖๐,๐๐๐	จำนวนราง ระบายน้ำเสีย ที่ก่อสร้าง	สามารถระบายน้ำ เสียก่อนปล่อยลงสู่ แหล่งน้ำได้	กองช่าง
๑๑๖	ซ่อมแซมรางระบายน้ำ หมู่ที่ ๔	เพื่อระบายน้ำเสียไม่ให้ขังก่อน ปล่อยลงสู่แหล่งน้ำ	ก่อสร้างรางระบายน้ำ รายละเอียดตาม ประมาณการกองช่าง	๑๐๐,๐๐๐	๑๐๐,๐๐๐	๑๐๐,๐๐๐	๑๐๐,๐๐๐	๑๐๐,๐๐๐	จำนวนราง ระบายน้ำเสีย ที่ก่อสร้าง	สามารถระบายน้ำ เสียก่อนปล่อยลงสู่ แหล่งน้ำได้	กองช่าง
๑๑๗	ก่อสร้างรางระบายน้ำภายใน หมู่บ้าน หมู่ที่ ๔	เพื่อระบายน้ำเสียไม่ให้ขังก่อน ปล่อยลงสู่แหล่งน้ำ	ก่อสร้างรางระบายน้ำ รายละเอียดตาม ประมาณการกองช่าง	๑,๐๐๐,๐๐๐	๑,๐๐๐,๐๐๐	๑,๐๐๐,๐๐๐	๑,๐๐๐,๐๐๐	๑,๐๐๐,๐๐๐	จำนวนราง ระบายน้ำเสีย ที่ก่อสร้าง	สามารถระบายน้ำ เสียก่อนปล่อยลงสู่ แหล่งน้ำได้	กองช่าง
๑๑๘	โครงการระบบกรองน้ำดื่ม ชุมชน ตำบลน้ำโมง	เพื่อให้ประชาชนมีน้ำสะอาด เพียงพอมีคุณภาพ	เพื่อให้ประชาชนมีน้ำ ใช้เพียงพอมีคุณภาพ	๒,๐๐๐,๐๐๐	๒,๐๐๐,๐๐๐	๒,๐๐๐,๐๐๐	๒,๐๐๐,๐๐๐	๒,๐๐๐,๐๐๐	จำนวน ครัวเรือนมีน้ำ ใช้อย่าง เพียงพอ	ประชาชนมีน้ำน้ำ สะอาดอย่างเพียงพอ	กองช่าง

รายละเอียดโครงการพัฒนา
แผนพัฒนาท้องถิ่น (พ.ศ.๒๕๖๖ – ๒๕๗๐) ฉบับปรับปรุง ครั้งที่ ๑/๒๕๖๖
องค์การบริหารส่วนตำบลน้ำโมง อำเภอบ้านฝาง จังหวัดหนองคาย

ยุทธศาสตร์จังหวัด ๑ ยกระดับมาตรฐาน การผลิต การลงทุน การท่องเที่ยว และการบริการมุ่งสู่ประชาคมอาเซียน
กลยุทธ์ที่ ๑ พัฒนาโครงสร้างพื้นฐานและสิ่งอำนวยความสะดวกเพื่อรองรับเมืองน่าอยู่และประตูสู่อาเซียน
ยุทธศาสตร์ อปท ๑ ยุทธศาสตร์การพัฒนาด้านโครงสร้างพื้นฐานสาธารณูปโภคและสาธารณูปการ
แนวทางที่ ๒ การพัฒนาด้านแหล่งน้ำ

๒.๑ แผนงานเคหะและชุมชน

ที่	โครงการ	วัตถุประสงค์	เป้าหมาย (ผลผลิตของ โครงการ)	งบประมาณและที่ผ่านมา					ตัวชี้วัด (KPI)	ผลคาดว่าจะ ได้รับ	หน่วยงาน รับผิดชอบ หลัก
				๒๕๖๖	๒๕๖๗	๒๕๖๘	๒๕๖๙	๒๕๗๐			
๑๑๙	ก่อสร้างแปรงน้ำด้วยไฟฟ้า เพื่อการเกษตร หมู่ที่ ๕	เพื่อให้ประชาชนมีน้ำใช้เพื่อ การเกษตรเพียงพอมีคุณภาพ	ก่อสร้างคลองส่งน้ำ ประมาณการกองช่าง	๑,๐๐๐,๐๐๐	๑,๐๐๐,๐๐๐	๑,๐๐๐,๐๐๐	๑,๐๐๐,๐๐๐	๑,๐๐๐,๐๐๐	จำนวนเกษตรกร ได้มีน้ำใช้ได้อย่าง เพียงพอ	เกษตรกรได้มีน้ำ ใช้ได้อย่างเพียงพอ	กองช่าง
๑๒๐	ซ่อมแซมรางระบายน้ำ (ฝาปิด)	เพื่อระบายน้ำเสียไม่ให้ซังก่อน ปล่อยลงสู่แหล่งน้ำ	ก่อสร้างรางระบายน้ำ รายละเอียดตาม ประมาณการกองช่าง	๒๐๐,๐๐๐	๒๐๐,๐๐๐	๒๐๐,๐๐๐	๒๐๐,๐๐๐	๒๐๐,๐๐๐	จำนวนรางระบาย น้ำเสียที่ก่อสร้าง	สามารถระบายน้ำ เสียก่อนปล่อยลงสู่ แหล่งน้ำได้	กองช่าง
๑๒๑	เปลี่ยนท่อประปาใหม่ หมู่ที่ ๖	เพื่อให้ประชาชนมีน้ำใช้เพียงพอ มีคุณภาพ	เพื่อให้ประชาชนมีน้ำ ใช้เพียงพอมีคุณภาพ	๒๐๐,๐๐๐	๒๐๐,๐๐๐	๒๐๐,๐๐๐	๒๐๐,๐๐๐	๒๐๐,๐๐๐	จำนวนครัวเรือนมี น้ำใช้อย่าง เพียงพอ	ประชาชนมีน้ำไว้ใช้ อย่างเพียงพอ	กองช่าง
๑๒๒	ปรับปรุงระบบประปา หมู่ที่ ๙ (เปลี่ยนท่อ ใหม่)	เพื่อให้ประชาชนมีน้ำใช้เพียงพอ มีคุณภาพ	เพื่อให้ประชาชนมีน้ำ ใช้เพียงพอมีคุณภาพ	๒,๐๐๐,๐๐๐	๒,๐๐๐,๐๐๐	๒,๐๐๐,๐๐๐	๒,๐๐๐,๐๐๐	๒,๐๐๐,๐๐๐	จำนวนครัวเรือนมี น้ำใช้อย่าง เพียงพอ	ประชาชนมีน้ำไว้ใช้ อย่างเพียงพอ	กองช่าง
๑๒๓	ก่อสร้างคลองส่งน้ำเพื่อ การเกษตร หมู่ที่ ๙	เพื่อให้ประชาชนมีน้ำใช้เพื่อ การเกษตรเพียงพอมีคุณภาพ	ก่อสร้างคลองส่งน้ำ ประมาณการกองช่าง	๓,๐๐๐,๐๐๐	๓,๐๐๐,๐๐๐	๓,๐๐๐,๐๐๐	๓,๐๐๐,๐๐๐	๓,๐๐๐,๐๐๐	จำนวนเกษตรกร ได้มีน้ำใช้ได้อย่าง เพียงพอ	เกษตรกรได้มีน้ำ ใช้ได้อย่างเพียงพอ	กองช่าง
๑๒๔	ก่อสร้างรางระบายน้ำ หมู่ที่ ๙ ภายในหมู่บ้าน	เพื่อระบายน้ำเสียไม่ให้ซังก่อน ปล่อยลงสู่แหล่งน้ำ	ก่อสร้างรางระบายน้ำ รายละเอียดตาม ประมาณการกองช่าง	๒,๐๐๐,๐๐๐	๒,๐๐๐,๐๐๐	๒,๐๐๐,๐๐๐	๒,๐๐๐,๐๐๐	๒,๐๐๐,๐๐๐	จำนวนรางระบาย น้ำเสียที่ก่อสร้าง	สามารถระบายน้ำ เสียก่อนปล่อยลงสู่ แหล่งน้ำได้	กองช่าง

รายละเอียดโครงการพัฒนา
แผนพัฒนาท้องถิ่น (พ.ศ.๒๕๖๖ – ๒๕๗๐) ฉบับปรับปรุง ครั้งที่ ๑/๒๕๖๖
องค์การบริหารส่วนตำบลน้ำโมง อำเภอบ้านไร่ จังหวัดหนองคาย

ยุทธศาสตร์จังหวัด ๑ ยกระดับมาตรฐาน การผลิต การลงทุน การท่องเที่ยว และการบริการมุ่งสู่ประชาคมอาเซียน
กลยุทธ์ที่ ๑ พัฒนาโครงสร้างพื้นฐานและสิ่งอำนวยความสะดวกเพื่อรองรับเมืองน่าอยู่และประตูสู่อาเซียน
ยุทธศาสตร์ อปท ๑ ยุทธศาสตร์การพัฒนาด้านโครงสร้างพื้นฐานสาธารณูปโภคและสาธารณูปการ
แนวทางที่ ๒ การพัฒนาด้านแหล่งน้ำ

๒.๑ แผนงานเคหะและชุมชน

ที่	โครงการ	วัตถุประสงค์	เป้าหมาย (ผลผลิตของ โครงการ)	งบประมาณและที่ผ่านมา					ตัวชี้วัด (KPI)	ผลคาดว่าจะ ได้รับ	หน่วย งาน รับผิดชอบหลัก
				๒๕๖๖	๒๕๖๗	๒๕๖๘	๒๕๖๙	๒๕๗๐			
๑๒๕	ก่อสร้างรางระบายน้ำ หมู่ที่ ๑๐ จากบ้านดาวัตร ถึง บ้านแม่มีว ยาว ๒๐๐ ม.	เพื่อระบายน้ำเสียไม่ให้ซังก่อนปล่อยลงสู่แหล่งน้ำ	ก่อสร้างรางระบายน้ำรายละเอียดตามประมาณการกองช่าง	๕๖๐,๐๐๐	๕๖๐,๐๐๐	๕๖๐,๐๐๐	๕๖๐,๐๐๐	๕๖๐,๐๐๐	จำนวนรางระบายน้ำเสียที่ก่อสร้าง	สามารถระบายน้ำเสียก่อนปล่อยลงสู่แหล่งน้ำได้	กองช่าง
๑๒๖	ก่อสร้างรางระบายน้ำ หมู่ที่ ๑๐ จากบ้านแม่ไก่ ถึง บ้านยายเต็ง ยาว ๑๐๐ ม.	เพื่อระบายน้ำเสียไม่ให้ซังก่อนปล่อยลงสู่แหล่งน้ำ	ก่อสร้างรางระบายน้ำรายละเอียดตามประมาณการกองช่าง	๒๘๐,๐๐๐	๒๘๐,๐๐๐	๒๘๐,๐๐๐	๒๘๐,๐๐๐	๒๘๐,๐๐๐	จำนวนรางระบายน้ำเสียที่ก่อสร้าง	สามารถระบายน้ำเสียก่อนปล่อยลงสู่แหล่งน้ำได้	กองช่าง
๑๒๗	ก่อสร้างฝายน้ำล้น หมู่ที่ ๑๐ จุด นา อ.สุภาพ	เพื่อให้ประชาชนมีน้ำใช้เพื่อการเกษตรเพียงพอมีคุณภาพ	ก่อสร้างคลองส่งน้ำประมาณการกองช่าง	๑,๐๐๐,๐๐๐	๑,๐๐๐,๐๐๐	๑,๐๐๐,๐๐๐	๑,๐๐๐,๐๐๐	๑,๐๐๐,๐๐๐	จำนวนเกษตรกรได้มีน้ำใช้ได้อย่างเพียงพอ	เกษตรกรได้มีน้ำใช้ได้อย่างเพียงพอ	กองช่าง
๑๒๘	ก่อสร้างฝายน้ำล้น หมู่ที่ ๑๐ จุด นาพอเพียง	เพื่อให้ประชาชนมีน้ำใช้เพื่อการเกษตรเพียงพอมีคุณภาพ	ก่อสร้างคลองส่งน้ำประมาณการกองช่าง	๑,๐๐๐,๐๐๐	๑,๐๐๐,๐๐๐	๑,๐๐๐,๐๐๐	๑,๐๐๐,๐๐๐	๑,๐๐๐,๐๐๐	จำนวนเกษตรกรได้มีน้ำใช้ได้อย่างเพียงพอ	เกษตรกรได้มีน้ำใช้ได้อย่างเพียงพอ	กองช่าง
๑๒๙	ก่อสร้างรางระบายน้ำภายในหมู่บ้าน หมู่ที่ ๑๒	เพื่อระบายน้ำเสียไม่ให้ซังก่อนปล่อยลงสู่แหล่งน้ำ	ก่อสร้างรางระบายน้ำรายละเอียดตามประมาณการกองช่าง	๑,๐๐๐,๐๐๐	๑,๐๐๐,๐๐๐	๑,๐๐๐,๐๐๐	๑,๐๐๐,๐๐๐	๑,๐๐๐,๐๐๐	จำนวนรางระบายน้ำเสียที่ก่อสร้าง	สามารถระบายน้ำเสียก่อนปล่อยลงสู่แหล่งน้ำได้	กองช่าง
๑๓๐	ก่อสร้างบล็อกคอนเวริส หมู่ที่ ๑๒ (หัวหินไหล)	เพื่อให้ประชาชนมีน้ำใช้เพื่อการเกษตรเพียงพอมีคุณภาพ	ก่อสร้างบล็อกคอนเวริสประมาณการกองช่าง	๖๐๐,๐๐๐	๖๐๐,๐๐๐	๖๐๐,๐๐๐	๖๐๐,๐๐๐	๖๐๐,๐๐๐	จำนวนประชาชนที่ใช้สัญจรไป มาอย่างสะดวก	ประชาชนเดินทางได้สะดวกรวดเร็วและปลอดภัย	กองช่าง

รายละเอียดโครงการพัฒนา
แผนพัฒนาท้องถิ่น (พ.ศ.๒๕๖๖ – ๒๕๗๐) ฉบับปรับปรุง ครั้งที่ ๑/๒๕๖๖

องค์การบริหารส่วนตำบลน้ำโมง อำเภอบ้านไร่ จังหวัดหนองคาย

ยุทธศาสตร์จังหวัด ๑ ยกระดับมาตรฐาน การผลิต การลงทุน การท่องเที่ยว และการบริการมุ่งสู่ประชาคมอาเซียน

กลยุทธ์ที่ ๑ พัฒนาโครงสร้างพื้นฐานและสิ่งอำนวยความสะดวกเพื่อรองรับเมืองน่าอยู่และประตูสู่อาเซียน

ยุทธศาสตร์ อปท ๑ ยุทธศาสตร์การพัฒนาด้านโครงสร้างพื้นฐานสาธารณูปโภคและสาธารณูปการ

แนวทางที่ ๒ การพัฒนาด้านแหล่งน้ำ

๒.๑ แผนงานเคหะและชุมชน

ที่	โครงการ	วัตถุประสงค์	เป้าหมาย (ผลผลิตของ โครงการ)	งบประมาณและที่ผ่านมา					ตัวชี้วัด (KPI)	ผลคาดว่าจะได้รับ	หน่วยงาน รับผิดชอบ หลัก
				๒๕๖๖	๒๕๖๗	๒๕๖๘	๒๕๖๙	๒๕๗๐			
๑๓๑	ก่อสร้างรางระบายน้ำ ภายในหมู่บ้าน หมู่ที่ ๑๓	เพื่อระบายน้ำเสียไม่ให้ซัง ก่อนปล่อยลงสู่แหล่งน้ำ	ก่อสร้างรางระบายน้ำ รายละเอียดตาม ประมาณการกองช่าง	๑,๐๐๐,๐๐๐	๑,๐๐๐,๐๐๐	๑,๐๐๐,๐๐๐	๑,๐๐๐,๐๐๐	๑,๐๐๐,๐๐๐	จำนวนรางระบาย น้ำเสียที่ก่อสร้าง	สามารถระบายน้ำเสียก่อน ปล่อยลงสู่แหล่งน้ำได้	กองช่าง
๑๓๒	ขยายเขตประปา ภายในหมู่บ้าน หมู่ที่ ๑๓	เพื่อให้ประชาชนมีน้ำใช้ เพียงพอมีคุณภาพ	เพื่อให้ประชาชนมีน้ำใช้ เพียงพอมีคุณภาพ	๑,๐๐๐,๐๐๐	๑,๐๐๐,๐๐๐	๑,๐๐๐,๐๐๐	๑,๐๐๐,๐๐๐	๑,๐๐๐,๐๐๐	จำนวนครัวเรือนมี น้ำใช้อย่าง เพียงพอ	ประชาชนมีน้ำไว้ใช้อย่าง เพียงพอ	กองช่าง
๑๓๓	ซ่อมแซมรางระบายน้ำ (ฝาปิด)	เพื่อระบายน้ำเสียไม่ให้ซัง ก่อนปล่อยลงสู่แหล่งน้ำ	ก่อสร้างรางระบายน้ำ รายละเอียดตาม ประมาณการกองช่าง	๑,๐๐๐,๐๐๐	๑,๐๐๐,๐๐๐	๑,๐๐๐,๐๐๐	๑,๐๐๐,๐๐๐	๑,๐๐๐,๐๐๐	จำนวนรางระบาย น้ำเสียที่ก่อสร้าง	สามารถระบายน้ำเสียก่อน ปล่อยลงสู่แหล่งน้ำได้	กองช่าง
๑๓๔	ขุดร่องระบายน้ำ ม.๒ จากท้ายวัดถึงหนอง สระซัง ๑,๐๐๐ ม. กว้าง ๑ เมตร	เพื่อระบายน้ำเสียไม่ให้ซัง ก่อนปล่อยลงสู่แหล่งน้ำ	ขุดร่องระบายน้ำ รายละเอียดตาม ประมาณการกองช่าง	๑,๐๐๐,๐๐๐	๑,๐๐๐,๐๐๐	๑,๐๐๐,๐๐๐	๑,๐๐๐,๐๐๐	๑,๐๐๐,๐๐๐	จำนวนการขุดร่อง ระบายน้ำเสียที่ ก่อสร้าง	สามารถระบายน้ำเสียก่อน ปล่อยลงสู่แหล่งน้ำได้	กองช่าง
๑๓๕	วางท่อระบายน้ำลอด ถนน ในหมู่บ้าน ม.๔	เพื่อระบายน้ำเสียไม่ให้ซัง ก่อนปล่อยลงสู่แหล่งน้ำ	ก่อสร้างรางระบายน้ำ รายละเอียดตาม ประมาณการกองช่าง	๑,๐๐๐,๐๐๐	๑,๐๐๐,๐๐๐	๑,๐๐๐,๐๐๐	๑,๐๐๐,๐๐๐	๑,๐๐๐,๐๐๐	จำนวนรางระบาย น้ำเสียที่ก่อสร้าง	สามารถระบายน้ำเสียก่อน ปล่อยลงสู่แหล่งน้ำได้	กองช่าง

รายละเอียดโครงการพัฒนา

แผนพัฒนาท้องถิ่น (พ.ศ.๒๕๖๖ – ๒๕๗๐) ฉบับปรับปรุง ครั้งที่ ๑/๒๕๖๖

องค์การบริหารส่วนตำบลน้ำโมง อำเภอกำแพง จังหวัดหนองคาย

ยุทธศาสตร์จังหวัด ๑ ยุทธศาสตร์มาตรฐาน การผลิต การลงทุน การท่องเที่ยว และการบริการมุ่งสู่ประชาคมอาเซียน

กลยุทธ์ที่ ๑ พัฒนาโครงสร้างพื้นฐานและสิ่งอำนวยความสะดวกเพื่อรองรับเมืองน่าอยู่และประตูสู่อาเซียน

ยุทธศาสตร์ อปท ๑ ยุทธศาสตร์การพัฒนาด้านโครงสร้างพื้นฐานสาธารณูปโภคและสาธารณูปการ

แนวทางที่ ๒ การพัฒนาด้านแหล่งน้ำ

๒.๑ แผนงานเคหะและชุมชน

ที่	โครงการ	วัตถุประสงค์	เป้าหมาย (ผลผลิตของ โครงการ)	งบประมาณและที่ผ่านมา					ตัวชี้วัด (KPI)	ผลคาดว่าจะได้รับ	หน่วยงาน รับผิดชอบ หลัก
				๒๕๖๖	๒๕๖๗	๒๕๖๘	๒๕๖๙	๒๕๗๐			
๑๓๖	โครงการขุดลอกหนองหวาย ม.๕	เพื่อให้ประชาชนมีน้ำใช้เพียงพอ	จำนวน ๑ แห่ง รายละเอียดตาม ประมาณการกองช่าง	๕๐๐,๐๐๐	๕๐๐,๐๐๐	๕๐๐,๐๐๐	๕๐๐,๐๐๐	๕๐๐,๐๐๐	จำนวนครัวเรือนมีน้ำใช้เพียงพอ	ประชาชนมีน้ำใช้ได้อย่างเพียงพอ	กองช่าง
๑๓๗	ขยายเขตประปารอบหมู่บ้าน ม.๕	เพื่อให้ประชาชนมีน้ำใช้เพียงพอมีคุณภาพ	เพื่อให้ประชาชนมีน้ำใช้เพียงพอมีคุณภาพ	๕๐๐,๐๐๐	๕๐๐,๐๐๐	๕๐๐,๐๐๐	๕๐๐,๐๐๐	๕๐๐,๐๐๐	จำนวนครัวเรือนมีน้ำใช้เพียงพอ	ประชาชนมีน้ำใช้ได้อย่างเพียงพอ	กองช่าง
๑๓๘	ก่อสร้างรางระบายน้ำ ม.๕ ยาว ๑,๕๐๐ ม.	เพื่อระบายน้ำเสียไม่ให้ขังก่อนปล่อยลงสู่แหล่งน้ำ	ก่อสร้างรางระบายน้ำรายละเอียดตามประมาณการกองช่าง	๑,๐๐๐,๐๐๐	๑,๐๐๐,๐๐๐	๑,๐๐๐,๐๐๐	๑,๐๐๐,๐๐๐	๑,๐๐๐,๐๐๐	จำนวนรางระบายน้ำเสียที่ก่อสร้าง	สามารถระบายน้ำเสียก่อนปล่อยลงสู่แหล่งน้ำได้	กองช่าง
๑๓๙	ขุดเจาะบาดาลเพื่อการเกษตร ม.๕	เพื่อให้ประชาชนมีน้ำใช้เพียงพอมีคุณภาพ	เพื่อให้ประชาชนมีน้ำใช้เพียงพอมีคุณภาพ	๕๐๐,๐๐๐	๕๐๐,๐๐๐	๕๐๐,๐๐๐	๕๐๐,๐๐๐	๕๐๐,๐๐๐	จำนวนครัวเรือนมีน้ำใช้เพียงพอ	ประชาชนมีน้ำใช้ได้อย่างเพียงพอ	กองช่าง
๑๔๐	ก่อสร้างรางระบายน้ำในหมู่บ้าน ม.๗ ยาว ๑,๕๐๐ ม.	เพื่อระบายน้ำเสียไม่ให้ขังก่อนปล่อยลงสู่แหล่งน้ำ	ก่อสร้างรางระบายน้ำรายละเอียดตามประมาณการกองช่าง	๑,๐๐๐,๐๐๐	๑,๐๐๐,๐๐๐	๑,๐๐๐,๐๐๐	๑,๐๐๐,๐๐๐	๑,๐๐๐,๐๐๐	จำนวนรางระบายน้ำเสียที่ก่อสร้าง	สามารถระบายน้ำเสียก่อนปล่อยลงสู่แหล่งน้ำได้	กองช่าง
๑๔๑	ขุดลอกหนองบึงหนองเลิง ม.๙	เพื่อให้ประชาชนมีน้ำใช้เพียงพอ	จำนวน ๑ แห่ง รายละเอียดตาม ประมาณการกองช่าง	๑,๐๐๐,๐๐๐	๑,๐๐๐,๐๐๐	๑,๐๐๐,๐๐๐	๑,๐๐๐,๐๐๐	๑,๐๐๐,๐๐๐	จำนวนครัวเรือนมีน้ำใช้เพียงพอ	ประชาชนมีน้ำใช้ได้อย่างเพียงพอ	กองช่าง

รายละเอียดโครงการพัฒนา

แผนพัฒนาท้องถิ่น (พ.ศ.๒๕๖๖ - ๒๕๗๐) ฉบับปรับปรุง ครั้งที่ ๑/๒๕๖๖

องค์การบริหารส่วนตำบลน้ำโมง อำเภอกำแพง จังหวัดหนองคาย

ยุทธศาสตร์จังหวัด ๑ ยกระดับมาตรฐาน การผลิต การลงทุน การท่องเที่ยว และการบริการมุ่งสู่ประชาคมอาเซียน

กลยุทธ์ที่ ๑ พัฒนาโครงสร้างพื้นฐานและสิ่งอำนวยความสะดวกเพื่อรองรับเมืองน่าอยู่และประตูสู่อาเซียน

ยุทธศาสตร์ อปท ๑ ยุทธศาสตร์การพัฒนาด้านโครงสร้างพื้นฐานสาธารณูปโภคและสาธารณูปการ

แนวทางที่ ๒ การพัฒนาด้านแหล่งน้ำ

๒.๑ แผนงานเคหะและชุมชน

ที่	โครงการ	วัตถุประสงค์	เป้าหมาย (ผลผลิตของ โครงการ)	งบประมาณและที่ผ่านมา					ตัวชี้วัด (KPI)	ผลคาดว่าจะได้รับ	หน่วยงาน รับผิดชอบ หลัก
				๒๕๖๖	๒๕๖๗	๒๕๖๘	๒๕๖๙	๒๕๗๐			
๑๔๒	ก่อสร้างรางระบายน้ำ ภายในหมู่บ้าน ม.๑๐ ยาว	เพื่อระบายน้ำเสียไม่ให้ขังก่อนปล่อยลงสู่แหล่งน้ำ	ก่อสร้างรางระบายน้ำ รายละเอียดตามประมาณการกองช่าง	๑,๐๐๐,๐๐๐	๑,๐๐๐,๐๐๐	๑,๐๐๐,๐๐๐	๑,๐๐๐,๐๐๐	๑,๐๐๐,๐๐๐	จำนวนรางระบายน้ำเสียที่ก่อสร้าง	สามารถระบายน้ำเสียก่อนปล่อยลงสู่แหล่งน้ำได้	กองช่าง
๑๔๓	โครงการขุดลอกหนองเปล่ง ม.๑๒ ประมาณ ๑๐๐ ไร่	เพื่อให้ประชาชนมีน้ำใช้เพียงพอ	จำนวน ๑ แห่ง รายละเอียดตามประมาณการกองช่าง	๓,๐๐๐,๐๐๐	๓,๐๐๐,๐๐๐	๓,๐๐๐,๐๐๐	๓,๐๐๐,๐๐๐	๓,๐๐๐,๐๐๐	จำนวนครัวเรือนมีน้ำไว้ใช้อย่างเพียงพอ	ประชาชนมีน้ำไว้ใช้อย่างเพียงพอ	กองช่าง
๑๔๔	โครงการน้ำประปาดื่มได้ ตำบลน้ำโมง	เพื่อให้ประชาชนมีน้ำใช้เพียงพอมีคุณภาพ	เพื่อให้ประชาชนมีน้ำใช้เพียงพอมีคุณภาพ	๑๐,๐๐๐,๐๐๐	๑๐,๐๐๐,๐๐๐	๑๐,๐๐๐,๐๐๐	๑๐,๐๐๐,๐๐๐	๑๐,๐๐๐,๐๐๐	จำนวนครัวเรือนมีน้ำใช้อย่างเพียงพอ	ประชาชนมีน้ำไว้ใช้อย่างเพียงพอ	กองช่าง
๑๔๕	ปรับปรุงระบบประปาหมู่บ้าน ใช้ระบบโซลาร์เซลล์	เพื่อให้ประชาชนมีน้ำใช้เพียงพอมีคุณภาพ	เพื่อให้ประชาชนมีน้ำใช้เพียงพอมีคุณภาพ	๑,๐๐๐,๐๐๐	๑,๐๐๐,๐๐๐	๑,๐๐๐,๐๐๐	๑,๐๐๐,๐๐๐	๑,๐๐๐,๐๐๐	จำนวนครัวเรือนมีน้ำใช้อย่างเพียงพอ	ประชาชนมีน้ำไว้ใช้อย่างเพียงพอ	กองช่าง

รายละเอียดโครงการพัฒนา

แผนพัฒนาท้องถิ่น (พ.ศ.๒๕๖๖ - ๒๕๗๐) ฉบับปรับปรุง ครั้งที่ ๑/๒๕๖๖

องค์การบริหารส่วนตำบลน้ำโมง อำเภอกำแพงแสน จังหวัดนครปฐม

ยุทธศาสตร์จังหวัด ๑ ยกระดับมาตรฐาน การผลิต การลงทุน การท่องเที่ยว และการบริการมุ่งสู่ประชาคมอาเซียน

กลยุทธ์ที่ ๑ พัฒนาโครงสร้างพื้นฐานและสิ่งอำนวยความสะดวกเพื่อรองรับเมืองน่าอยู่และประตูสู่อาเซียน

ยุทธศาสตร์ อปท ๑ ยุทธศาสตร์การพัฒนาด้านโครงสร้างพื้นฐานสาธารณูปโภคและสาธารณูปการ

แนวทางที่ ๓ การพัฒนาด้านไฟฟ้า

๓.๑ แผนงานเคหะและชุมชน

ที่	โครงการ	วัตถุประสงค์	เป้าหมาย (ผลผลิตของ โครงการ)	งบประมาณและที่ผ่านมา					ตัวชี้วัด (KPI)	ผลคาดว่าจะได้รับ	หน่วยงาน รับผิดชอบหลัก
				๒๕๖๖	๒๕๖๗	๒๕๖๘	๒๕๖๙	๒๕๗๐			
๑	โครงการขยายเขตฟ้าแรง ต่ำ หมู่ที่ ๑-๑๓	เพื่อความปลอดภัยใน ชีวิตและทรัพย์สินในเวลา กลางคืน	ทางสาธารณะภายใน หมู่บ้าน	๒,๐๐๐,๐๐๐	๒,๐๐๐,๐๐๐	๒,๐๐๐,๐๐๐	๒,๐๐๐,๐๐๐	๒,๐๐๐,๐๐๐	จำนวนไฟฟ้าส่องสว่าง ที่ติดตั้ง	ประชาชนมีไฟฟ้าใช้ อย่างเพียงพอ	กองช่าง
๒	โครงการขยายเขตฟ้าแรง สูง หมู่ที่ ๑-๑๓	เพื่อความปลอดภัยใน ชีวิตและทรัพย์สินในเวลา กลางคืน	ทางสาธารณะภายใน หมู่บ้าน	๒,๐๐๐,๐๐๐	๒,๐๐๐,๐๐๐	๒,๐๐๐,๐๐๐	๒,๐๐๐,๐๐๐	๒,๐๐๐,๐๐๐	จำนวนไฟฟ้าส่องสว่าง ที่ติดตั้ง	ประชาชนมีไฟฟ้าใช้ อย่างเพียงพอ	กองช่าง
๓	โครงการติดตั้งกล่องวงจร ปิดตามถนนทางหลวง ชนบทหมู่ที่ ๑-๑๓	เพื่อความปลอดภัยใน ชีวิตและทรัพย์สินในเวลา กลางคืน	ทางสาธารณะภายใน หมู่บ้าน	๒,๐๐๐,๐๐๐	๒,๐๐๐,๐๐๐	๒,๐๐๐,๐๐๐	๒,๐๐๐,๐๐๐	๒,๐๐๐,๐๐๐	จำนวนกล่องวงจรปิด (ccTVxคริวเรือนมีน้ำ ใช้อย่างเพียงพอ	ประชาชนมีความ ปลอดภัยในชีวิตและ ทรัพย์สินมากขึ้น	กองช่าง

รายละเอียดโครงการพัฒนา

แผนพัฒนาท้องถิ่น (พ.ศ.๒๕๖๖ - ๒๕๗๐) ฉบับปรับปรุง ครั้งที่ ๑/๒๕๖๖

องค์การบริหารส่วนตำบลน้ำโมง อำเภอบ้านไร่ จังหวัดหนองคาย

ยุทธศาสตร์จังหวัด ๑ ยกระดับมาตรฐาน การผลิต การลงทุน การท่องเที่ยว และการบริการมุ่งสู่ประชาคมอาเซียน

กลยุทธ์ที่ ๑ พัฒนาโครงสร้างพื้นฐานและสิ่งอำนวยความสะดวกเพื่อรองรับเมืองน่าอยู่และประตูสู่อาเซียน

ยุทธศาสตร์ อปท ๑ ยุทธศาสตร์การพัฒนาด้านโครงสร้างพื้นฐานสาธารณูปโภคและสาธารณูปการ

แนวทางที่ ๓ การพัฒนาด้านไฟฟ้า

๓.๑ แผนงานเคหะและชุมชน

ที่	โครงการ	วัตถุประสงค์	เป้าหมาย (ผลผลิตของ โครงการ)	งบประมาณและที่ผ่านมา					ตัวชี้วัด (KPI)	ผลคาดว่าจะ ได้รับ	หน่วยงาน รับผิดชอบ หลัก
				๒๕๖๖	๒๕๖๗	๒๕๖๘	๒๕๖๙	๒๕๗๐			
๔	โครงการขยายเขตไฟฟ้าแรงต่ำ ภายในสำนักงานไปยังอาคาร ศูนย์พัฒนาเด็กเล็กและอาคาร ศาลาอเนกประสงค์เพื่อ การศึกษา	เพื่อความปลอดภัยในชีวิต และทรัพย์สินในเวลา กลางคืน	ทางสาธารณะ ภายในหมู่บ้าน	๕,๐๐๐,๐๐๐	๕,๐๐๐,๐๐๐	๕,๐๐๐,๐๐๐	๕,๐๐๐,๐๐๐	๕,๐๐๐,๐๐๐	จำนวนไฟฟ้าส่องสว่าง ที่ติดตั้ง	ประชาชนมีไฟฟ้าใช้ อย่างเพียงพอ	กองช่าง
๕	โครงการปรับปรุงซ่อมแซม ไฟฟ้าภายในสำนักงานไปยังอา คาศูนย์พัฒนาเด็กเล็กและ อาคารศาลาอเนกประสงค์เพื่อ การศึกษา	เพื่อความปลอดภัยในชีวิต และทรัพย์สินในเวลา กลางคืน	ทางสาธารณะ ภายในหมู่บ้าน	๕,๐๐๐,๐๐๐	๕,๐๐๐,๐๐๐	๕,๐๐๐,๐๐๐	๕,๐๐๐,๐๐๐	๕,๐๐๐,๐๐๐	จำนวนไฟฟ้าส่องสว่าง ที่ติดตั้ง	ประชาชนมีความ ปลอดภัยในชีวิตและ ทรัพย์สินมากขึ้น	กองช่าง
๖	โครงการติดตั้งไฟสัญญาณ จราจรกระพริบโซล่าเซลล์ตาม ถนนทางหลวงชนบท หมู่ที่ ๑- ๑๓	เพื่อความปลอดภัยในชีวิต และทรัพย์สินในเวลา กลางคืน	ทางสาธารณะ ภายในหมู่บ้าน	๕,๐๐๐,๐๐๐	๕,๐๐๐,๐๐๐	๕,๐๐๐,๐๐๐	๕,๐๐๐,๐๐๐	๕,๐๐๐,๐๐๐	จำนวนไฟฟ้าส่องสว่าง ที่ติดตั้ง	ประชาชนมีความ ปลอดภัยในชีวิตและ ทรัพย์สินมากขึ้น	กองช่าง
๗	ติดตั้งกล่องวงจรปิด ภายใน ตำบลน้ำโมง	เพื่อความปลอดภัยในชีวิต และทรัพย์สินในเวลา กลางคืน	ทางสาธารณะ ภายในหมู่บ้าน	๒,๐๐๐,๐๐๐	๒,๐๐๐,๐๐๐	๒,๐๐๐,๐๐๐	๒,๐๐๐,๐๐๐	๒,๐๐๐,๐๐๐	จำนวนกล้องวงจรปิด (ccTVxครัวเรือนมีน้ำ ใช้อย่างเพียงพอ	ประชาชนมีความ ปลอดภัยในชีวิตและ ทรัพย์สินมากขึ้น	กองช่าง

รายละเอียดโครงการพัฒนา

แผนพัฒนาท้องถิ่น (พ.ศ.๒๕๖๖ – ๒๕๗๐) ฉบับปรับปรุง ครั้งที่ ๑/๒๕๖๖

องค์การบริหารส่วนตำบลน้ำโมง อำเภอท่าบ่อ จังหวัดหนองคาย

ยุทธศาสตร์จังหวัด ๑ ยกระดับมาตรฐาน การผลิต การลงทุน การท่องเที่ยว และการบริการมุ่งสู่ประชาคมอาเซียน

กลยุทธ์ที่ ๑ พัฒนาโครงสร้างพื้นฐานและสิ่งอำนวยความสะดวกเพื่อรองรับเมืองน่าอยู่และประตูสู่อาเซียน

ยุทธศาสตร์ อปท ๑ ยุทธศาสตร์การพัฒนาด้านโครงสร้างพื้นฐานสาธารณูปโภคและสาธารณูปการ

แนวทางที่ ๓ การพัฒนาด้านไฟฟ้า

๓.๑ แผนงานเคหะและชุมชน

ที่	โครงการ	วัตถุประสงค์	เป้าหมาย (ผลผลิตของ โครงการ)	งบประมาณและที่ผ่านมา					ตัวชี้วัด (KPI)	ผลคาดว่าจะได้รับ	หน่วยงาน รับผิดชอบ หลัก
				๒๕๖๖	๒๕๖๗	๒๕๖๘	๒๕๖๙	๒๕๗๐			
๘	ติดตั้งไฟสัญญาณจราจร ภายในพื้นที่ตำบลน้ำโมง	เพื่อความปลอดภัยในชีวิตและทรัพย์สินในเวลากลางคืน	ทางสาธารณะภายในหมู่บ้าน	๒,๐๐๐,๐๐๐	๒,๐๐๐,๐๐๐	๒,๐๐๐,๐๐๐	๒,๐๐๐,๐๐๐	๒,๐๐๐,๐๐๐	จำนวนไฟฟ้าส่องสว่างที่ติดตั้ง	ประชาชนมีความปลอดภัยในชีวิตและทรัพย์สินมากขึ้น	กองช่าง
๙	ขยายเขตไฟฟ้าส่องสว่างจากหมู่ที่ ๑ ถึง หมู่ที่ ๒	เพื่อความปลอดภัยในชีวิตและทรัพย์สินในเวลากลางคืน	ทางสาธารณะภายในหมู่บ้าน	๕๐๐,๐๐๐	๕๐๐,๐๐๐	๕๐๐,๐๐๐	๕๐๐,๐๐๐	๕๐๐,๐๐๐	จำนวนไฟฟ้าส่องสว่างที่ติดตั้ง	ประชาชนมีความปลอดภัยในชีวิตและทรัพย์สินมากขึ้น	กองช่าง
๑๐	ขยายเขตไฟฟ้าแรงต่ำ หมู่ที่ ๒ ถึง หัวสะพานท่าควายน้อย ระยะทาง ๒๐๐ ม.	เพื่อความปลอดภัยในชีวิตและทรัพย์สินในเวลากลางคืน	ทางสาธารณะภายในหมู่บ้าน	๕๐๐,๐๐๐	๕๐๐,๐๐๐	๕๐๐,๐๐๐	๕๐๐,๐๐๐	๕๐๐,๐๐๐	จำนวนไฟฟ้าแรงต่ำที่ติดตั้ง	ประชาชนมีไฟฟ้าใช้อย่างเพียงพอ	กองช่าง
๑๑	ติดตั้งไฟฟ้าส่องสว่าง หมู่ที่ ๒ ถึง หัวสะพานท่าควายน้อย ระยะทาง ๒๐๐ ม.	เพื่อความปลอดภัยในชีวิตและทรัพย์สินในเวลากลางคืน	ทางสาธารณะภายในหมู่บ้าน	๕๐๐,๐๐๐	๕๐๐,๐๐๐	๕๐๐,๐๐๐	๕๐๐,๐๐๐	๕๐๐,๐๐๐	จำนวนไฟฟ้าส่องสว่างที่ติดตั้ง	ประชาชนมีความปลอดภัยในชีวิตและทรัพย์สินมากขึ้น	กองช่าง

รายละเอียดโครงการพัฒนา

แผนพัฒนาท้องถิ่น (พ.ศ.๒๕๖๖ - ๒๕๗๐) ฉบับปรับปรุง ครั้งที่ ๑/๒๕๖๖

องค์การบริหารส่วนตำบลน้ำโมง อำเภอบ้านไร่ จังหวัดหนองคาย

ยุทธศาสตร์จังหวัด ๑ ยกระดับมาตรฐาน การผลิต การลงทุน การท่องเที่ยว และการบริการมุ่งสู่ประชาคมอาเซียน

กลยุทธ์ที่ ๑ พัฒนาโครงสร้างพื้นฐานและสิ่งอำนวยความสะดวกเพื่อรองรับเมืองน่าอยู่และประตูสู่อาเซียน

ยุทธศาสตร์ อปท ๑ ยุทธศาสตร์การพัฒนาด้านโครงสร้างพื้นฐานสาธารณูปโภคและสาธารณูปการ

แนวทางที่ ๓ การพัฒนาด้านไฟฟ้า

๓.๑ แผนงานเคหะและชุมชน

ที่	โครงการ	วัตถุประสงค์	เป้าหมาย (ผลผลิตของ โครงการ)	งบประมาณและที่ผ่านมา					ตัวชี้วัด (KPI)	ผลคาดว่าจะได้รับ	หน่วยงาน รับผิดชอบ หลัก
				๒๕๖๖	๒๕๖๗	๒๕๖๘	๒๕๖๙	๒๕๗๐			
๑๒	ติดตั้งไฟฟ้าส่องสว่าง ซอย บ้านพ่อครูเรืองชัย	เพื่อความปลอดภัยใน ชีวิตและทรัพย์สินในเวลา กลางคืน	ทางสาธารณะภายใน หมู่บ้าน	๘๐๐,๐๐๐	๘๐๐,๐๐๐	๘๐๐,๐๐๐	๘๐๐,๐๐๐	๘๐๐,๐๐๐	จำนวนไฟฟ้าสิ่ง สว่างที่ติดตั้ง	ประชาชนมีความ ปลอดภัยในชีวิตและ ทรัพย์สินมากขึ้น	กองช่าง
๑๓	ติดตั้งไฟฟ้าส่องสว่าง ซอย สามแดง	เพื่อความปลอดภัยใน ชีวิตและทรัพย์สินในเวลา กลางคืน	ทางสาธารณะภายใน หมู่บ้าน	๓๐๐,๐๐๐	๓๐๐,๐๐๐	๓๐๐,๐๐๐	๓๐๐,๐๐๐	๓๐๐,๐๐๐	จำนวนไฟฟ้าสิ่ง สว่างที่ติดตั้ง	ประชาชนมีความ ปลอดภัยในชีวิตและ ทรัพย์สินมากขึ้น	กองช่าง
๑๔	ขยายเขตไฟฟ้าแรงต่ำ เส้นวัด เมตตาคอนาลโย ถึง ถนนพนัก ระยะทาง ๑,๐๐๐ ม.หมู่ที่ ๓	เพื่อความปลอดภัยใน ชีวิตและทรัพย์สินในเวลา กลางคืน	ทางสาธารณะภายใน หมู่บ้าน	๖๐๐,๐๐๐	๖๐๐,๐๐๐	๖๐๐,๐๐๐	๖๐๐,๐๐๐	๖๐๐,๐๐๐	จำนวนไฟฟ้าสิ่ง สว่างที่ติดตั้ง	ประชาชนมีไฟฟ้าใช้ อย่างเพียงพอ	กองช่าง
๑๕	ขยายเขตไฟฟ้าส่องสว่างภายใน หมู่บ้าน หมู่ที่ ๑ - หมู่ ๑๓	เพื่อความปลอดภัยใน ชีวิตและทรัพย์สินในเวลา กลางคืน	ทางสาธารณะภายใน หมู่บ้าน	๕,๐๐๐,๐๐๐	๕,๐๐๐,๐๐๐	๕,๐๐๐,๐๐๐	๕,๐๐๐,๐๐๐	๕,๐๐๐,๐๐๐	จำนวนไฟฟ้าสิ่ง สว่างที่ติดตั้ง	ประชาชนมีความ ปลอดภัยในชีวิตและ ทรัพย์สินมากขึ้น	กองช่าง

รายละเอียดโครงการพัฒนา

แผนพัฒนาท้องถิ่น (พ.ศ.๒๕๖๖ – ๒๕๗๐) ฉบับปรับปรุง ครั้งที่ ๑/๒๕๖๖

องค์การบริหารส่วนตำบลน้ำโมง อำเภอกำแพง จังหวัดหนองคาย

ยุทธศาสตร์จังหวัด ๑ ยุทธศาสตร์มาตรฐาน การผลิต การลงทุน การท่องเที่ยว และการบริการมุ่งสู่ประชาคมอาเซียน

กลยุทธ์ที่ ๑ พัฒนาโครงสร้างพื้นฐานและสิ่งอำนวยความสะดวกเพื่อรองรับเมืองน่าอยู่และประตูสู่อาเซียน

ยุทธศาสตร์ อปท ๑ ยุทธศาสตร์การพัฒนาด้านโครงสร้างพื้นฐานสาธารณูปโภคและสาธารณูปการ

แนวทางที่ ๓ การพัฒนาด้านไฟฟ้า

๓.๑ แผนงานเคหะและชุมชน

ที่	โครงการ	วัตถุประสงค์	เป้าหมาย (ผลผลิตของ โครงการ)	งบประมาณและที่ผ่านมา					ตัวชี้วัด (KPI)	ผลคาดว่าจะ ได้รับ	หน่วยงาน รับผิดชอบ หลัก
				๒๕๖๖	๒๕๖๗	๒๕๖๘	๒๕๖๙	๒๕๗๐			
๑๖	ขยายเขตไฟฟ้าแรงต่ำ ซอย บ้านโละ ระยะทาง ๑๐๐ ม. หมู่ที่ ๑๑	เพื่อความปลอดภัยใน ชีวิตและทรัพย์สินในเวลา กลางคืน	ทางสาธารณะภายใน หมู่บ้าน	๓๐๐,๐๐๐	๓๐๐,๐๐๐	๓๐๐,๐๐๐	๓๐๐,๐๐๐	๓๐๐,๐๐๐	จำนวนไฟฟ้าแรง ต่ำที่ติดตั้ง	ประชาชนมีไฟฟ้าใช้ อย่างเพียงพอ	กองช่าง
๑๗	ขยายเขตไฟฟ้าแรงต่ำ จากบ้ ๓ ถุง บ้านอุ่มเย็น หมู่ที่ ๕ ระยะทาง ๓,๐๐๐ ม.หมู่ที่ ๑๑	เพื่อความปลอดภัยใน ชีวิตและทรัพย์สินในเวลา กลางคืน	ทางสาธารณะภายใน หมู่บ้าน	๑๐,๐๐๐,๐๐๐	๑๐,๐๐๐,๐๐๐	๑๐,๐๐๐,๐๐๐	๑๐,๐๐๐,๐๐๐	๑๐,๐๐๐,๐๐๐	จำนวนไฟฟ้าแรง ต่ำที่ติดตั้ง	ประชาชนมีไฟฟ้าใช้ อย่างเพียงพอ	กองช่าง
๑๘	ขยายเขตไฟฟ้าแรงต่ำ หมู่ที่ ๔ ภายในหมู่บ้าน	เพื่อความปลอดภัยใน ชีวิตและทรัพย์สินในเวลา กลางคืน	ทางสาธารณะภายใน หมู่บ้าน	๒๐๐,๐๐๐	๒๐๐,๐๐๐	๒๐๐,๐๐๐	๒๐๐,๐๐๐	๒๐๐,๐๐๐	จำนวนไฟฟ้าสิ่ง สว่างที่ติดตั้ง	ประชาชนมีไฟฟ้าใช้ อย่างเพียงพอ	กองช่าง
๑๙	ขยายเขตไฟฟ้าส่องสว่างรอบ หมู่บ้านอุ่มเย็น	เพื่อความปลอดภัยใน ชีวิตและทรัพย์สินในเวลา กลางคืน	ทางสาธารณะภายใน หมู่บ้าน	๑๕๐,๐๐๐	๑๕๐,๐๐๐	๑๕๐,๐๐๐	๑๕๐,๐๐๐	๑๕๐,๐๐๐	จำนวนไฟฟ้าสิ่ง สว่างที่ติดตั้ง	ประชาชนมีความ ปลอดภัยในชีวิตและ ทรัพย์สินมากขึ้น	กองช่าง

รายละเอียดโครงการพัฒนา

แบบ ผ. ๐๒

แผนพัฒนาท้องถิ่น (พ.ศ.๒๕๖๖ - ๒๕๗๐) ฉบับปรับปรุง ครั้งที่ ๑/๒๕๖๖

องค์การบริหารส่วนตำบลน้ำโมง อำเภอบ้านไร่ จังหวัดหนองคาย

ยุทธศาสตร์จังหวัด ๑ ยกระดับมาตรฐาน การผลิต การลงทุน การท่องเที่ยว และการบริการมุ่งสู่ประชาคมอาเซียน

กลยุทธ์ที่ ๑ พัฒนาโครงสร้างพื้นฐานและสิ่งอำนวยความสะดวกเพื่อรองรับเมือมน่าอยู่และประตูสู่อาเซียน

ยุทธศาสตร์ อปท ๑ ยุทธศาสตร์การพัฒนาด้านโครงสร้างพื้นฐานสาธารณูปโภคและสาธารณูปการ

แนวทางที่ ๓ การพัฒนาด้านไฟฟ้า

๓.๑ แผนงานเคหะและชุมชน

ที่	โครงการ	วัตถุประสงค์	เป้าหมาย (ผลผลิตของ โครงการ)	งบประมาณและที่ผ่านมา					ตัวชี้วัด (KPI)	ผลคาดว่าจะได้รับ	หน่วยงาน รับผิดชอบ หลัก
				๒๕๖๖	๒๕๖๗	๒๕๖๘	๒๕๖๙	๒๕๗๐			
๒๐	ขยายเขตไฟฟ้าแรงต่ำ จากบ้านอุ่มเย็น ถึง บ้านดอนหมี่ ต. กองนาง	เพื่อความปลอดภัยในชีวิตและทรัพย์สินในเวลากลางคืน	ทางสาธารณะภายในหมู่บ้าน	๑,๐๐๐,๐๐๐	๑,๐๐๐,๐๐๐	๑,๐๐๐,๐๐๐	๑,๐๐๐,๐๐๐	๑,๐๐๐,๐๐๐	จำนวนไฟฟ้าสิ่งสว่างที่ติดตั้ง	ประชาชนมีไฟฟ้าใช้อย่างเพียงพอ	กองช่าง
๒๑	ขยายเขตไฟฟ้าแรงต่ำ จากบ้านอุ่มเย็น ถึง บ้านนาโพธิ์ ต.หนองปลาปาก	เพื่อความปลอดภัยในชีวิตและทรัพย์สินในเวลากลางคืน	ทางสาธารณะภายในหมู่บ้าน	๑,๖๐๐,๐๐๐	๑,๖๐๐,๐๐๐	๑,๖๐๐,๐๐๐	๑,๖๐๐,๐๐๐	๑,๖๐๐,๐๐๐	จำนวนไฟฟ้าสิ่งสว่างที่ติดตั้ง	ประชาชนมีไฟฟ้าใช้อย่างเพียงพอ	กองช่าง
๒๒	ขยายเขตไฟฟ้าแรงต่ำ จากหนองหวาย ถึง บ้านนายกิติพงษ์ เสี้ยวสุข	เพื่อความปลอดภัยในชีวิตและทรัพย์สินในเวลากลางคืน	ทางสาธารณะภายในหมู่บ้าน	๕๐๐,๐๐๐	๕๐๐,๐๐๐	๕๐๐,๐๐๐	๕๐๐,๐๐๐	๕๐๐,๐๐๐	จำนวนไฟฟ้าสิ่งสว่างที่ติดตั้ง	ประชาชนมีไฟฟ้าใช้อย่างเพียงพอ	กองช่าง
๒๓	ขยายเขตไฟฟ้าแรงต่ำ จากหอประปา ถึง บ้านนายพร้อม พันสีทุม	เพื่อความปลอดภัยในชีวิตและทรัพย์สินในเวลากลางคืน	ทางสาธารณะภายในหมู่บ้าน	๔๕๐,๐๐๐	๔๕๐,๐๐๐	๔๕๐,๐๐๐	๔๕๐,๐๐๐	๔๕๐,๐๐๐	จำนวนไฟฟ้าสิ่งสว่างที่ติดตั้ง	ประชาชนมีไฟฟ้าใช้อย่างเพียงพอ	กองช่าง

รายละเอียดโครงการพัฒนา

แผนพัฒนาท้องถิ่น (พ.ศ.๒๕๖๖ - ๒๕๗๐) ฉบับปรับปรุง ครั้งที่ ๑/๒๕๖๖

องค์การบริหารส่วนตำบลน้ำโมง อำเภอกำแพง จังหวัดหนองคาย

ยุทธศาสตร์จังหวัด ๑ ยกระดับมาตรฐาน การผลิต การลงทุน การท่องเที่ยว และการบริการมุ่งสู่ประชาคมอาเซียน

กลยุทธ์ที่ ๑ พัฒนาโครงสร้างพื้นฐานและสิ่งอำนวยความสะดวกเพื่อรองรับเมืองน่าอยู่และประตูสู่อาเซียน

ยุทธศาสตร์ อปท ๑ ยุทธศาสตร์การพัฒนาด้านโครงสร้างพื้นฐานสาธารณูปโภคและสาธารณูปการ

แนวทางที่ ๓ การพัฒนาด้านไฟฟ้า

๓.๑ แผนงานเคหะและชุมชน

ที่	โครงการ	วัตถุประสงค์	เป้าหมาย (ผลผลิตของ โครงการ)	งบประมาณและที่ผ่านมา					ตัวชี้วัด (KPI)	ผลคาดว่าจะได้รับ	หน่วยงาน รับผิดชอบ หลัก
				๒๕๖๖	๒๕๖๗	๒๕๖๘	๒๕๖๙	๒๕๗๐			
๒๔	ขยายเขตไฟฟ้าแรงต่ำ รอบ หนองหวาย	เพื่อความปลอดภัยใน ชีวิตและทรัพย์สินในเวลา กลางคืน	ทางสาธารณะภายใน หมู่บ้าน	๓,๐๐๐,๐๐๐	๓,๐๐๐,๐๐๐	๓,๐๐๐,๐๐๐	๓,๐๐๐,๐๐๐	๓,๐๐๐,๐๐๐	จำนวนไฟฟ้าสิ่ง สว่างที่ติดตั้ง	ประชาชนมีไฟฟ้าใช้ อย่างเพียงพอ	กองช่าง
๒๕	ขยายเขตไฟฟ้าแรงต่ำ จาก บ้านอุมเย็น ถึง บ้านดงบัง ต. หนองปลาปาก	เพื่อความปลอดภัยใน ชีวิตและทรัพย์สินในเวลา กลางคืน	ทางสาธารณะภายใน หมู่บ้าน	๕๐๐,๐๐๐	๕๐๐,๐๐๐	๕๐๐,๐๐๐	๕๐๐,๐๐๐	๕๐๐,๐๐๐	จำนวนไฟฟ้าสิ่ง สว่างที่ติดตั้ง	ประชาชนมีไฟฟ้าใช้ อย่างเพียงพอ	กองช่าง
๒๖	ขยายเขตไฟฟ้าแรงต่ำ จากนา พ้อตา ถึง นาแม่ลำหมู ๖	เพื่อความปลอดภัยใน ชีวิตและทรัพย์สินในเวลา กลางคืน	ทางสาธารณะภายใน หมู่บ้าน	๕๐๐,๐๐๐	๕๐๐,๐๐๐	๕๐๐,๐๐๐	๕๐๐,๐๐๐	๕๐๐,๐๐๐	จำนวนไฟฟ้าสิ่ง สว่างที่ติดตั้ง	ประชาชนมีไฟฟ้าใช้ อย่างเพียงพอ	กองช่าง

รายละเอียดโครงการพัฒนา
แผนพัฒนาท้องถิ่น (พ.ศ.๒๕๖๖ – ๒๕๗๐) ฉบับปรับปรุง ครั้งที่ ๑/๒๕๖๖
องค์การบริหารส่วนตำบลน้ำโมง อำเภอบ้านฝาง จังหวัดหนองคาย

ยุทธศาสตร์จังหวัด ๑ ยกระดับมาตรฐาน การผลิต การลงทุน การท่องเที่ยว และการบริการมุ่งสู่ประชาคมอาเซียน
 กลยุทธ์ที่ ๑ พัฒนาโครงสร้างพื้นฐานและสิ่งแวดล้อมเพื่อรองรับเมือมน่าอยู่และประตูสู่อาเซียน
 ยุทธศาสตร์ อปท ๑ ยุทธศาสตร์การพัฒนาด้านโครงสร้างพื้นฐานสาธารณูปโภคและสาธารณูปการ
 แนวทางที่ ๓ การพัฒนาด้านไฟฟ้า

๓.๑ แผนงานเคหะและชุมชน

ที่	โครงการ	วัตถุประสงค์	เป้าหมาย (ผลผลิตของ โครงการ)	งบประมาณและที่ผ่านมา					ตัวชี้วัด (KPI)	ผลคาดว่าจะได้รับ	หน่วยงาน รับผิดชอบ หลัก
				๒๕๖๖	๒๕๖๗	๒๕๖๘	๒๕๖๙	๒๕๗๐			
๒๗	ขยายเขตไฟฟ้าแรงต่ำ จากสามแยกนาตู้หลวง ถึง นาตู้หนอง/หลังวัดโนนพระแก้ว	เพื่อความปลอดภัยในชีวิตและทรัพย์สินในเวลากลางคืน	ทางสาธารณะภายในหมู่บ้าน	๕๐๐,๐๐๐	๕๐๐,๐๐๐	๕๐๐,๐๐๐	๕๐๐,๐๐๐	๕๐๐,๐๐๐	จำนวนไฟฟ้าสิ่งสว่างที่ติดตั้ง	ประชาชนมีไฟฟ้าใช้อย่างเพียงพอ	กองช่าง
๒๘	ขยายเขตไฟฟ้าแรงต่ำ จากหนองห้าง ถึง ทุ่งศาลา	เพื่อความปลอดภัยในชีวิตและทรัพย์สินในเวลากลางคืน	ทางสาธารณะภายในหมู่บ้าน	๕๐๐,๐๐๐	๕๐๐,๐๐๐	๕๐๐,๐๐๐	๕๐๐,๐๐๐	๕๐๐,๐๐๐	จำนวนไฟฟ้าสิ่งสว่างที่ติดตั้ง	ประชาชนมีไฟฟ้าใช้อย่างเพียงพอ	กองช่าง
๒๙	ขยายเขตไฟฟ้าแรงต่ำ จากหนองห้าง ถึง บ้านหนองแวง หมู่ที่ ๗	เพื่อความปลอดภัยในชีวิตและทรัพย์สินในเวลากลางคืน	ทางสาธารณะภายในหมู่บ้าน	๖๐๐,๐๐๐	๖๐๐,๐๐๐	๖๐๐,๐๐๐	๖๐๐,๐๐๐	๖๐๐,๐๐๐	จำนวนไฟฟ้าสิ่งสว่างที่ติดตั้ง	ประชาชนมีไฟฟ้าใช้อย่างเพียงพอ	กองช่าง
๓๐	ขยายเขตไฟฟ้าแรงต่ำ จากนายายทุย ถึง สามแยกนาแม่หลัง หมู่ที่ ๗	เพื่อความปลอดภัยในชีวิตและทรัพย์สินในเวลากลางคืน	ทางสาธารณะภายในหมู่บ้าน	๖๐๐,๐๐๐	๖๐๐,๐๐๐	๖๐๐,๐๐๐	๖๐๐,๐๐๐	๖๐๐,๐๐๐	จำนวนไฟฟ้าสิ่งสว่างที่ติดตั้ง	ประชาชนมีไฟฟ้าใช้อย่างเพียงพอ	กองช่าง

รายละเอียดโครงการพัฒนา

แผนพัฒนาท้องถิ่น (พ.ศ.๒๕๖๖ - ๒๕๗๐) ฉบับปรับปรุง ครั้งที่ ๑/๒๕๖๖

องค์การบริหารส่วนตำบลน้ำโมง อำเภอกำแพง จังหวัดหนองคาย

ยุทธศาสตร์จังหวัด ๑ ยกระดับมาตรฐาน การผลิต การลงทุน การท่องเที่ยว และการบริการมุ่งสู่ประชาคมอาเซียน
 กลยุทธ์ที่ ๑ พัฒนาโครงสร้างพื้นฐานและสิ่งอำนวยความสะดวกเพื่อรองรับเมืองน่าอยู่และประตูสู่อาเซียน
 ยุทธศาสตร์ อปท ๑ ยุทธศาสตร์การพัฒนาด้านโครงสร้างพื้นฐานสาธารณูปโภคและสาธารณูปการ
 แนวทางที่ ๓ การพัฒนาด้านไฟฟ้า

๓.๑ แผนงานเคหะและชุมชน

ที่	โครงการ	วัตถุประสงค์	เป้าหมาย (ผลผลิตของ โครงการ)	งบประมาณและที่ผ่านมา					ตัวชี้วัด (KPI)	ผลคาดว่าจะได้รับ	หน่วยงาน รับผิดชอบ หลัก
				๒๕๖๖	๒๕๖๗	๒๕๖๘	๒๕๖๙	๒๕๗๐			
๓๑	ขยายเขตไฟฟ้าแรงต่ำ จากบ้านแม่แอน ถึง บ้านหนองแขง ระยะทาง ๑๐๐ ม.	เพื่อความปลอดภัยในชีวิตและทรัพย์สินในเวลากลางคืน	ทางสาธารณะภายในหมู่บ้าน	๓๐๐,๐๐๐	๓๐๐,๐๐๐	๓๐๐,๐๐๐	๓๐๐,๐๐๐	๓๐๐,๐๐๐	จำนวนไฟฟ้าสิ่งสว่างที่ติดตั้ง	ประชาชนมีไฟฟ้าใช้อย่างเพียงพอ	กองช่าง
๓๒	ขยายเขตไฟฟ้าแรงต่ำ จากแยกนาพอรัด ถึง นาตูหน้อย หมู่ที่ ๑๐ (เส้นวัดโนนพระแก้ว) ระยะทาง ๑,๒๐๐ ม.	เพื่อความปลอดภัยในชีวิตและทรัพย์สินในเวลากลางคืน	ทางสาธารณะภายในหมู่บ้าน	๓,๖๐๐,๐๐๐	๓,๖๐๐,๐๐๐	๓,๖๐๐,๐๐๐	๓,๖๐๐,๐๐๐	๓,๖๐๐,๐๐๐	จำนวนไฟฟ้าสิ่งสว่างที่ติดตั้ง	ประชาชนมีไฟฟ้าใช้อย่างเพียงพอ	กองช่าง
๓๓	ขยายเขตไฟฟ้าแรงต่ำ จากหนองห้าง ถึง หนองแขนชัย หมู่ที่ ๑๐ ระยะทาง ๒,๐๐๐ ม.	เพื่อความปลอดภัยในชีวิตและทรัพย์สินในเวลากลางคืน	ทางสาธารณะภายในหมู่บ้าน	๖,๐๐๐,๐๐๐	๖,๐๐๐,๐๐๐	๖,๐๐๐,๐๐๐	๖,๐๐๐,๐๐๐	๖,๐๐๐,๐๐๐	จำนวนไฟฟ้าสิ่งสว่างที่ติดตั้ง	ประชาชนมีไฟฟ้าใช้อย่างเพียงพอ	กองช่าง
๓๔	ขยายเขตไฟฟ้าแรงต่ำ จากหนองห้าง ถึง ทุ่งศาลา หมู่ที่ ๑๐ ระยะทาง ๑,๐๐๐ ม.	เพื่อความปลอดภัยในชีวิตและทรัพย์สินในเวลากลางคืน	ทางสาธารณะภายในหมู่บ้าน	๓,๐๐๐,๐๐๐	๓,๐๐๐,๐๐๐	๓,๐๐๐,๐๐๐	๓,๐๐๐,๐๐๐	๓,๐๐๐,๐๐๐	จำนวนไฟฟ้าสิ่งสว่างที่ติดตั้ง	ประชาชนมีไฟฟ้าใช้อย่างเพียงพอ	กองช่าง

รายละเอียดโครงการพัฒนา

แผนพัฒนาท้องถิ่น (พ.ศ.๒๕๖๖ - ๒๕๗๐) ฉบับปรับปรุง ครั้งที่ ๑/๒๕๖๖

องค์การบริหารส่วนตำบลน้ำโมง อำเภอกำแพง จังหวัดหนองคาย

ยุทธศาสตร์จังหวัด ๑ ยุทธศาสตร์มาตรฐาน การผลิต การลงทุน การท่องเที่ยว และการบริการมุ่งสู่ประชาคมอาเซียน

กลยุทธ์ที่ ๑ พัฒนาโครงสร้างพื้นฐานและสิ่งอำนวยความสะดวกเพื่อรองรับเมืองน่าอยู่และประตูสู่อาเซียน

ยุทธศาสตร์ อปท ๑ ยุทธศาสตร์การพัฒนาด้านโครงสร้างพื้นฐานสาธารณูปโภคและสาธารณูปการ

แนวทางที่ ๓ การพัฒนาด้านไฟฟ้า

๓.๑ แผนงานเคหะและชุมชน

ที่	โครงการ	วัตถุประสงค์	เป้าหมาย (ผลผลิตของ โครงการ)	งบประมาณและที่ผ่านมา					ตัวชี้วัด (KPI)	ผลคาดว่าจะได้รับ	หน่วยงาน รับผิดชอบ หลัก
				๒๕๖๖	๒๕๖๗	๒๕๖๘	๒๕๖๙	๒๕๗๐			
๓๕	ติดตั้งไฟฟ้าส่องสว่าง ภายในหมู่บ้าน หมู่ที่ ๑๒	เพื่อความปลอดภัยใน ชีวิตและทรัพย์สินในเวลา กลางคืน	ทางสาธารณะภายใน หมู่บ้าน	๓๐๐,๐๐๐	๓๐๐,๐๐๐	๓๐๐,๐๐๐	๓๐๐,๐๐๐	๓๐๐,๐๐๐	จำนวนไฟฟ้าสิ่ง สว่างที่ติดตั้ง	ประชาชนมีความ ปลอดภัยในชีวิตและ ทรัพย์สินมากขึ้น	กองช่าง
๓๖	ขยายเขตไฟฟ้าแรงต่ำ จาก บ้านท่าแดง หมู่ที่ ๑๒ ถึง ฟาร์มนายจรูญ วงศ์เสนา	เพื่อความปลอดภัยใน ชีวิตและทรัพย์สินในเวลา กลางคืน	ทางสาธารณะภายใน หมู่บ้าน	๕๐๐,๐๐๐	๕๐๐,๐๐๐	๕๐๐,๐๐๐	๕๐๐,๐๐๐	๕๐๐,๐๐๐	จำนวนไฟฟ้าสิ่ง สว่างที่ติดตั้ง	ประชาชนมีความ ปลอดภัยในชีวิตและ ทรัพย์สินมากขึ้น	กองช่าง
๓๗	ติดตั้งไฟฟ้าส่องสว่างภายใน หมู่บ้าน หมู่ที่ ๑๓	เพื่อความปลอดภัยใน ชีวิตและทรัพย์สินในเวลา กลางคืน	ทางสาธารณะภายใน หมู่บ้าน	๓๐๐,๐๐๐	๓๐๐,๐๐๐	๓๐๐,๐๐๐	๓๐๐,๐๐๐	๓๐๐,๐๐๐	จำนวนไฟฟ้าสิ่ง สว่างที่ติดตั้ง	ประชาชนมีความ ปลอดภัยในชีวิตและ ทรัพย์สินมากขึ้น	กองช่าง
๓๘	ขยายเขตไฟฟ้าแรงต่ำ ภายในหมู่บ้าน หมู่ที่ ๑๓	เพื่อความปลอดภัยใน ชีวิตและทรัพย์สินในเวลา กลางคืน	ทางสาธารณะภายใน หมู่บ้าน	๕๐๐,๐๐๐	๕๐๐,๐๐๐	๕๐๐,๐๐๐	๕๐๐,๐๐๐	๕๐๐,๐๐๐	จำนวนไฟฟ้าสิ่ง สว่างที่ติดตั้ง	ประชาชนมีความ ปลอดภัยในชีวิตและ ทรัพย์สินมากขึ้น	กองช่าง

รายละเอียดโครงการพัฒนา

แผนพัฒนาท้องถิ่น (พ.ศ.๒๕๖๖ - ๒๕๗๐) ฉบับปรับปรุง ครั้งที่ ๑/๒๕๖๖

องค์การบริหารส่วนตำบลน้ำโมง อำเภอบ้านไร่ จังหวัดหนองคาย

ยุทธศาสตร์จังหวัด ๑ ยกระดับมาตรฐาน การผลิต การลงทุน การท่องเที่ยว และการบริการมุ่งสู่ประชาคมอาเซียน

กลยุทธ์ที่ ๑ พัฒนาโครงสร้างพื้นฐานและสิ่งอำนวยความสะดวกเพื่อรองรับเมืองน่าอยู่และประตูสู่อาเซียน

ยุทธศาสตร์ อปท ๑ ยุทธศาสตร์การพัฒนาด้านโครงสร้างพื้นฐานสาธารณูปโภคและสาธารณูปการ

แนวทางที่ ๓ การพัฒนาด้านไฟฟ้า

๓.๑ แผนงานเคหะและชุมชน

ที่	โครงการ	วัตถุประสงค์	เป้าหมาย (ผลผลิตของ โครงการ)	งบประมาณและที่ผ่านมา					ตัวชี้วัด (KPI)	ผลคาดว่าจะได้รับ	หน่วยงาน รับผิดชอบ หลัก
				๒๕๖๖	๒๕๖๗	๒๕๖๘	๒๕๖๙	๒๕๗๐			
๓๙	ขยายเขตไฟฟ้าส่องสว่าง จากบ้านยายแหลม ถึง บ้านนางกำลือ หมู่ที่ ๙	เพื่อความปลอดภัยในชีวิตและทรัพย์สินในเวลากลางคืน	ทางสาธารณะภายในหมู่บ้าน	๕๐๐,๐๐๐	๕๐๐,๐๐๐	๕๐๐,๐๐๐	๕๐๐,๐๐๐	๕๐๐,๐๐๐	จำนวนไฟฟ้าส่องสว่างที่ติดตั้ง	ประชาชนมีความปลอดภัยในชีวิตและทรัพย์สินมากขึ้น	กองช่าง
๔๐	ขยายเขตไฟฟ้าส่องสว่าง หมู่ที่ ๙	เพื่อความปลอดภัยในชีวิตและทรัพย์สินในเวลากลางคืน	ทางสาธารณะภายในหมู่บ้าน	๕๐๐,๐๐๐	๕๐๐,๐๐๐	๕๐๐,๐๐๐	๕๐๐,๐๐๐	๕๐๐,๐๐๐	จำนวนไฟฟ้าส่องสว่างที่ติดตั้ง	ประชาชนมีความปลอดภัยในชีวิตและทรัพย์สินมากขึ้น	กองช่าง
๔๑	ขยายเขตไฟฟ้าแรงต่ำ จากทุ่งศาลา ถึง หนองห้าง	เพื่อความปลอดภัยในชีวิตและทรัพย์สินในเวลากลางคืน	ทางสาธารณะภายในหมู่บ้าน	๑,๐๐๐,๐๐๐	๑,๐๐๐,๐๐๐	๑,๐๐๐,๐๐๐	๑,๐๐๐,๐๐๐	๑,๐๐๐,๐๐๐	จำนวนไฟฟ้าส่องสว่างที่ติดตั้ง	ประชาชนมีความปลอดภัยในชีวิตและทรัพย์สินมากขึ้น	กองช่าง
๔๒	ขยายเขตไฟฟ้าแรงต่ำ จากหนองห้าง ถึง บ้านสว่าง หมู่ที่ ๑๐ ระยะทาง ๑,๐๐๐ ม.	เพื่อความปลอดภัยในชีวิตและทรัพย์สินในเวลากลางคืน	ทางสาธารณะภายในหมู่บ้าน	๓,๐๐๐,๐๐๐	๓,๐๐๐,๐๐๐	๓,๐๐๐,๐๐๐	๓,๐๐๐,๐๐๐	๓,๐๐๐,๐๐๐	จำนวนไฟฟ้าส่องสว่างที่ติดตั้ง	ประชาชนมีความปลอดภัยในชีวิตและทรัพย์สินมากขึ้น	กองช่าง

รายละเอียดโครงการพัฒนา
แผนพัฒนาท้องถิ่น (พ.ศ.๒๕๖๖ – ๒๕๗๐) ฉบับปรับปรุง ครั้งที่ ๑/๒๕๖๖
องค์การบริหารส่วนตำบลน้ำโมง อำเภอบ้านฝาง จังหวัดหนองคาย

แบบ ผ. ๐๒

ยุทธศาสตร์จังหวัด ๑ ยกระดับมาตรฐาน การผลิต การลงทุน การท่องเที่ยว และการบริการมุ่งสู่ประชาคมอาเซียน
 กลยุทธ์ที่ ๑ พัฒนาโครงสร้างพื้นฐานและสิ่งอำนวยความสะดวกเพื่อรองรับเมือมน่าอยู่และประตูสู่อาเซียน
 ยุทธศาสตร์ อปท ๑ ยุทธศาสตร์การพัฒนาด้านโครงสร้างพื้นฐานสาธารณูปโภคและสาธารณูปการ
 แนวทางที่ ๓ การพัฒนาด้านไฟฟ้า

๑๔๒

๓.๑ แผนงานเคหะและชุมชน

ที่	โครงการ	วัตถุประสงค์	เป้าหมาย (ผลผลิตของ โครงการ)	งบประมาณและที่ผ่านมา					ตัวชี้วัด (KPI)	ผลคาดว่าจะได้รับ	หน่วยงาน รับผิดชอบ หลัก
				๒๕๖๖	๒๕๖๗	๒๕๖๘	๒๕๖๙	๒๕๗๐			
๔๓	โครงการขยายเขตไฟฟ้าแรงสูงจากอุมเย็น ม.๕ ถึงบ้านนาโพธิ์ ต.โพธิ์ตาก	เพื่อความปลอดภัยในชีวิตและทรัพย์สินในเวลากลางคืน	ทางสาธารณะภายในหมู่บ้าน	๕,๐๐๐,๐๐๐	๕,๐๐๐,๐๐๐	๕,๐๐๐,๐๐๐	๕,๐๐๐,๐๐๐	๕,๐๐๐,๐๐๐	จำนวนไฟฟ้าสิ่งสว่างที่ติดตั้ง	ประชาชนมีความปลอดภัยในชีวิตและทรัพย์สินมากขึ้น	กองช่าง
๔๔	โครงการขยายเขตไฟฟ้าแรงสูง รอบหมู่บ้าน ม.๕	เพื่อความปลอดภัยในชีวิตและทรัพย์สินในเวลากลางคืน	ทางสาธารณะภายในหมู่บ้าน	๒,๐๐๐,๐๐๐	๒,๐๐๐,๐๐๐	๒,๐๐๐,๐๐๐	๒,๐๐๐,๐๐๐	๒,๐๐๐,๐๐๐	จำนวนไฟฟ้าสิ่งสว่างที่ติดตั้ง	ประชาชนมีความปลอดภัยในชีวิตและทรัพย์สินมากขึ้น	กองช่าง
๔๕	ขยายเขตไฟฟ้าแรงต่ำ ม.๙ จากบ้านเสิบไปถึงหนองเลิง ม.๙	เพื่อความปลอดภัยในชีวิตและทรัพย์สินในเวลากลางคืน	ทางสาธารณะภายในหมู่บ้าน	๑,๐๐๐,๐๐๐	๑,๐๐๐,๐๐๐	๑,๐๐๐,๐๐๐	๑,๐๐๐,๐๐๐	๑,๐๐๐,๐๐๐	จำนวนไฟฟ้าสิ่งสว่างที่ติดตั้ง	ประชาชนมีความปลอดภัยในชีวิตและทรัพย์สินมากขึ้น	กองช่าง
๔๖	ขยายเขตไฟฟ้าส่องสว่าง จาก ม.๑๓ ถึง ม.๑๒ หน้าโรงเรียนท่าสำราญ ถึง รพสต. ท่าสำราญ	เพื่อความปลอดภัยในชีวิตและทรัพย์สินในเวลากลางคืน	ทางสาธารณะภายในหมู่บ้าน	๑,๐๐๐,๐๐๐	๑,๐๐๐,๐๐๐	๑,๐๐๐,๐๐๐	๑,๐๐๐,๐๐๐	๑,๐๐๐,๐๐๐	จำนวนไฟฟ้าสิ่งสว่างที่ติดตั้ง	ประชาชนมีความปลอดภัยในชีวิตและทรัพย์สินมากขึ้น	กองช่าง
๔๗	ไฟส่องสว่าง ภายในหมู่บ้าน ม.๓	เพื่อความปลอดภัยในชีวิตและทรัพย์สินในเวลากลางคืน	ทางสาธารณะภายในหมู่บ้าน	๕๐๐,๐๐๐	๕๐๐,๐๐๐	๕๐๐,๐๐๐	๕๐๐,๐๐๐	๕๐๐,๐๐๐	จำนวนไฟฟ้าสิ่งสว่างที่ติดตั้ง	ประชาชนมีความปลอดภัยในชีวิตและทรัพย์สินมากขึ้น	กองช่าง
๔๘	ปรับปรุงระบบไฟฟ้า โรงเรียนบ้านหนองแวง หม้อแปลงไฟฟ้า ๓๐ แอม	เพื่อความปลอดภัยในชีวิตและทรัพย์สินในเวลากลางคืน	ทางสาธารณะภายในหมู่บ้าน	๕๐๐,๐๐๐	๕๐๐,๐๐๐	๕๐๐,๐๐๐	๕๐๐,๐๐๐	๕๐๐,๐๐๐	จำนวนไฟฟ้าสิ่งสว่างที่ติดตั้ง	ประชาชนมีความปลอดภัยในชีวิตและทรัพย์สินมากขึ้น	กองช่าง
๔๙	โครงการติดตั้งหม้อแปลงไฟฟ้า ภายในที่ทำการ อบต.น้ำโมง พร้อมติดตั้งอุปกรณ์อื่นๆที่เกี่ยวข้อง	เพื่อติดตั้งหม้อแปลงไฟฟ้าภายในที่ทำการ อบต.น้ำโมง พร้อมติดตั้งอุปกรณ์อื่นๆที่เกี่ยวข้อง	ที่ทำการ อบต.น้ำโมง	๕๐๐,๐๐๐	๕๐๐,๐๐๐	๕๐๐,๐๐๐	๕๐๐,๐๐๐	๕๐๐,๐๐๐	หม้อแปลงไฟฟ้าพร้อมติดตั้ง	ติดตั้งหม้อแปลงไฟฟ้าพร้อมติดตั้ง	กองช่าง
๕๐	โครงการขยายเขตไฟฟ้าแรงสูง ตำบลน้ำโมง หมู่ที่ ๑-๑๓	เพื่อให้ประชาชนมีไฟฟ้าใช้อย่างเพียงพอ	ตำบลน้ำโมง	๑๐,๐๐๐,๐๐๐	๑๐,๐๐๐,๐๐๐	๑๐,๐๐๐,๐๐๐	๑๐,๐๐๐,๐๐๐	๑๐,๐๐๐,๐๐๐	จำนวนไฟฟ้าแรงสูงที่มีการขยายเพิ่มเติม	ประชาชนมีไฟฟ้าใช้อย่างเพียงพอ	กองช่าง

รายละเอียดโครงการพัฒนา

แผนพัฒนาท้องถิ่น (พ.ศ.๒๕๖๖ - ๒๕๗๐)ฉบับปรับปรุง ครั้งที่ ๑/๒๕๖๖

องค์การบริหารส่วนตำบลน้ำโมง อำเภอกำแพง จังหวัดหนองคาย

ยุทธศาสตร์ที่ ๒ พัฒนาคมน ชุมชน สังคมและสิ่งแวดล้อมให้เป็นเมืองน่าอยู่

กลยุทธ์ที่ ๑ สร้างเครือข่ายการควบคุมและป้องกันโรคแบบบูรณาการ

ยุทธศาสตร์ อปท ๒ ด้านส่งเสริมคุณภาพชีวิตและการบริหารบ้านเมืองที่ดี

แนวทางที่ ๒.๑ การพัฒนาด้านส่งเสริมคุณภาพชีวิตและแก้ไขปัญหาสังคม

แผนงานสร้างความเข้มแข็งของชุมชน

ที่	โครงการ	วัตถุประสงค์	เป้าหมาย (ผลผลิตของโครงการ)	งบประมาณและที่ผ่านมา					ตัวชี้วัด (KPI)	ผลคาดว่าจะได้รับ	หน่วยงาน รับผิดชอบหลัก
				๒๕๖๖	๒๕๖๗	๒๕๖๘	๒๕๖๙	๒๕๗๐			
๑	โครงการรณรงค์ ป้องกันโรคพิษ สุนัขบ้า	เพื่อเพื่อลดปัญหาโรคพิษ สุนัขบ้าในตำบล	ทุกหมู่บ้าน	๒๐๐,๐๐๐	๒๐๐,๐๐๐	๒๐๐,๐๐๐	๒๐๐,๐๐๐	๒๐๐,๐๐๐	จำนวนบ้านที่ ปลอดโรคพิษ สุนัขบ้า	บ้านเรือนปลอดโรคพิษ สุนัขบ้าเพิ่มขึ้น	สนง.ปลัด/ส่วน สวัสดิการ
๒	โครงการรณรงค์ ป้องกันและ ควบคุมโรค ไข้เลือดออก	เพื่อเพื่อลดปัญหาโรค ไข้เลือดออกในตำบล	ทางสาธารณะภายใน หมู่บ้าน	๓๐๐,๐๐๐	๓๐๐,๐๐๐	๓๐๐,๐๐๐	๓๐๐,๐๐๐	๓๐๐,๐๐๐	จำนวนบ้านที่ ปลอดโรคพิษ สุนัขบ้า	บ้านเรือนปลอดโรค ไข้เลือดออกเพิ่มขึ้น	สนง.ปลัด/ส่วน สวัสดิการ
๓	โครงการสนับสนุน เบี้ยยังชีพผู้ป่วย เอดส์	เพื่อจ่ายเบี้ยยังชีพผู้ติดเชื้อ เอดส์	ผู้ป่วยเอดส์ภายในตำบลน้ำ โมงที่ได้รับการขึ้นทะเบียน	๕๐๐,๐๐๐	๕๐๐,๐๐๐	๕๐๐,๐๐๐	๕๐๐,๐๐๐	๕๐๐,๐๐๐	จำนวนผู้ป่วย เอดส์ที่ได้รับเบี้ย ยังชีพ	ผู้ป่วยเอดส์ได้รับเงิน สงเคราะห์เบี้ยยังชีพ	สนง.ปลัด/ส่วน สวัสดิการ

รายละเอียดโครงการพัฒนา
แผนพัฒนาท้องถิ่น (พ.ศ.๒๕๖๖ - ๒๕๗๐)ฉบับปรับปรุง ครั้งที่ ๑/๒๕๖๖
องค์การบริหารส่วนตำบลน้ำโมง อำเภอบ้านไร่ จังหวัดหนองคาย

ยุทธศาสตร์ที่ ๒ พัฒนาคมน ชุมชน สังคมและสิ่งแวดล้อมให้เป็นเมืองน่าอยู่
กลยุทธ์ที่ ๑ สร้างเครือข่ายการควบคุมและป้องกันโรคแบบบูรณาการ
ยุทธศาสตร์ อปท ๒ ด้านส่งเสริมคุณภาพชีวิตและการบริหารบ้านเมืองที่ดี
แนวทางที่ ๒.๑ การพัฒนาด้านส่งเสริมคุณภาพชีวิตและแก้ไขปัญหาสังคม
แผนงานสร้างความเข้มแข็งของชุมชน

ที่	โครงการ	วัตถุประสงค์	เป้าหมาย (ผลผลิตของ โครงการ)	งบประมาณและที่ผ่านมา					ตัวชี้วัด (KPI)	ผลคาดว่าจะได้รับ	หน่วยงาน รับผิดชอบ หลัก
				๒๕๖๖	๒๕๖๗	๒๕๖๘	๒๕๖๙	๒๕๗๐			
๔	โครงการสนับสนุน เบี้ยยังชีพผู้พิการ	เพื่อจ่ายเบี้ยยังชีพผู้ พิการ	ผู้พิการภายในตำบลน้ำ โมงที่ได้รับการขึ้น ทะเบียน	๒,๐๐๐,๐๐๐	๒,๐๐๐,๐๐๐	๒,๐๐๐,๐๐๐	๒,๐๐๐,๐๐๐	๒,๐๐๐,๐๐๐	จำนวนผู้พิการที่ได้รับ เบี้ยยังชีพ	ผู้พิการได้รับเงิน สงเคราะห์เบี้ยยังชีพ	สนง.ปลัด
๕	โครงการสนับสนุน เบี้ยยังชีพผู้สูงอายุ	เพื่อจ่ายเบี้ยยังชีพ ผู้สูงอายุ	ผู้สูงอายุภายในตำบลน้ำ โมงที่ได้รับการขึ้น ทะเบียน	๑๐,๐๐๐,๐๐๐	๑๐,๐๐๐,๐๐๐	๑๐,๐๐๐,๐๐๐	๑๐,๐๐๐,๐๐๐	๑๐,๐๐๐,๐๐๐	จำนวนผู้สูงอายุที่ได้รับ เบี้ยยังชีพ	ผู้สูงอายุได้รับเงิน สงเคราะห์เบี้ยยังชีพ	สนง.ปลัด
๖	เงินสมทบกองทุน หลักประกัน สุขภาพ (สปสช)	เพื่อสนับสนุนการ ดำเนินการตาม นโยบายของรัฐบาล ในการสร้าง หลักประกันสุขภาพที่ มั่นคง	สมทบกองทุน หลักประกันสุขภาพ ตำบลน้ำโมง	๒๐๐,๐๐๐	๒๐๐,๐๐๐	๒๐๐,๐๐๐	๒๐๐,๐๐๐	๒๐๐,๐๐๐	สมทบกองทุนปีละ ๑ ครั้ง	การดำเนินงานสวัสดิการ ชุมชนที่เป็นรากฐานสำคัญ ของการพัฒนาคุณภาพ ชีวิตของประชาชนและ นำไปสู่ความเข้มแข็งของ ชุมชนในการพัฒนา ท้องถิ่นที่ดี	สนง.ปลัด

รายละเอียดโครงการพัฒนา

แผนพัฒนาท้องถิ่น (พ.ศ.๒๕๖๖ - ๒๕๗๐)ฉบับปรับปรุง ครั้งที่ ๑/๒๕๖๖

องค์การบริหารส่วนตำบลน้ำโมง อำเภอบ้านไร่ จังหวัดหนองคาย

ยุทธศาสตร์ที่ ๒ พัฒนาคมน ชุมชน สังคมและสิ่งแวดล้อมให้เป็นเมืองน่าอยู่
 กลยุทธ์ที่ ๑ สร้างเครือข่ายการควบคุมและป้องกันโรคแบบบูรณาการ
 ยุทธศาสตร์ อปท ๒ ด้านส่งเสริมคุณภาพชีวิตและการบริหารบ้านเมืองที่ดี
 แนวทางที่ ๒.๑ การพัฒนาด้านส่งเสริมคุณภาพชีวิตและแก้ไขปัญหาสังคม
 แผนงานสร้างความเข้มแข็งของชุมชน

ที่	โครงการ	วัตถุประสงค์	เป้าหมาย (ผลผลิตของ โครงการ)	งบประมาณและที่ผ่านมา					ตัวชี้วัด (KPI)	ผลคาดว่าจะได้รับ	หน่วยงาน รับผิดชอบหลัก
				๒๕๖๖	๒๕๖๗	๒๕๖๘	๒๕๖๙	๒๕๗๐			
๗	โครงการก่อสร้างห้องน้ำผู้ พิการ/ผู้สูงอายุ	เพื่ออำนวยความสะดวก ให้แก่ผู้พิการและผู้สูงอายุ	สร้างห้องน้ำสำหรับผู้ พิการในเขตตำบล น้ำโมง	๓๐๐,๐๐๐	๓๐๐,๐๐๐	๓๐๐,๐๐๐	๓๐๐,๐๐๐	๓๐๐,๐๐๐	จำนวนสิ่งอำนวยความสะดวกที่ เพิ่มขึ้น	คนพิการและผู้สูงอายุ ได้รับความสะดวกในการ ใช้บริการมากขึ้น	สนง.ปลัด
๘	โครงการสร้างที่จอดรถคน พิการ/ผู้สูงอายุ	เพื่ออำนวยความสะดวก ให้แก่ผู้พิการและผู้สูงอายุ	สร้างที่จอดรถ บริเวณที่ทำการ อบต.น้ำโมง	๓๐๐,๐๐๐	๓๐๐,๐๐๐	๓๐๐,๐๐๐	๓๐๐,๐๐๐	๓๐๐,๐๐๐	จำนวนสิ่งอำนวยความสะดวกที่ เพิ่มขึ้น	คนพิการและผู้สูงอายุ ได้รับความสะดวกในการ ใช้บริการมากขึ้น	สนง.ปลัด
๙	โครงการสมทบกองทุน สวัสดิการชุมชน	เพื่อสนับสนุนการ ดำเนินการตามนโยบาย ของรัฐบาลในการสร้าง หลักประกันสุขภาพที่มั่นคง	สมทบกองทุน หลักประกันสุขภาพ ตำบลน้ำโมง	๒๐๐,๐๐๐	๒๐๐,๐๐๐	๒๐๐,๐๐๐	๒๐๐,๐๐๐	๒๐๐,๐๐๐	สมทบกองทุนปีละ ๑ ครั้ง	การดำเนินงานสวัสดิการ ชุมชนที่เป็นรากฐานสำคัญ ของการพัฒนาคุณภาพ ชีวิตของประชาชนและ นำไปสู่ความเข้มแข็งของ ชุมชนในการพัฒนา ท้องถิ่นที่ดี	สนง.ปลัด

รายละเอียดโครงการพัฒนา
แผนพัฒนาท้องถิ่น (พ.ศ.๒๕๖๖ - ๒๕๗๐)ฉบับปรับปรุง ครั้งที่ ๑/๒๕๖๖
องค์การบริหารส่วนตำบลน้ำโมง อำเภอกำแพงแสน จังหวัดนครปฐม

ยุทธศาสตร์ที่ ๒ พัฒนาคน ชุมชน สังคมและสิ่งแวดล้อมให้เป็นเมืองน่าอยู่
กลยุทธ์ที่ ๑ สร้างเครือข่ายการควบคุมและป้องกันโรคแบบบูรณาการ
ยุทธศาสตร์ อปท ๒ ด้านส่งเสริมคุณภาพชีวิตและการบริหารบ้านเมืองที่ดี
แนวทางที่ ๒.๑ การพัฒนาด้านส่งเสริมคุณภาพชีวิตและแก้ไขปัญหาสังคม
แผนงานสร้างความเข้มแข็งของชุมชน

ที่	โครงการ	วัตถุประสงค์	เป้าหมาย (ผลผลิตของ โครงการ)	งบประมาณและที่ผ่านมา					ตัวชี้วัด (KPI)	ผลคาดว่าจะได้รับ	หน่วยงาน รับผิดชอบ หลัก
				๒๕๖๖	๒๕๖๗	๒๕๖๘	๒๕๖๙	๒๕๗๐			
๑๐	โครงการพัฒนาศักยภาพ คณะกรรมการศูนย์พัฒนา ครอบครัวองค์การบริหารส่วน ตำบลน้ำโมง	เพื่อให้เกิดครอบครัว ตัวอย่างที่ดี มีความ อบอุ่น เป็นแบบอย่างใน ชุมชน	คณะทำงานศูนย์พัฒนาใน ครอบครัว ตัวแทน ครอบครัว ผู้นำชุมชน	๑๐๐,๐๐๐	๑๐๐,๐๐๐	๑๐๐,๐๐๐	๑๐๐,๐๐๐	๑๐๐,๐๐๐	จำนวนผู้เข้าร่วม กิจกรรม	ครอบครัวในตำบลได้รับการ สนับสนุนและพัฒนา ศักยภาพ	สนง.ปลัด
๑๑	โครงการฝึกอบรมและศึกษา งานกลุ่มอาชีพตามปรัชญา เศรษฐกิจพอเพียง	เพื่อพัฒนากลุ่มอาชีพใน ด้านการนำหลักปรัชญา เศรษฐกิจพอเพียง	กลุ่มอาชีพในตำบลน้ำโมง	๔๐๐,๐๐๐	๔๐๐,๐๐๐	๔๐๐,๐๐๐	๔๐๐,๐๐๐	๔๐๐,๐๐๐	จำนวนผู้เข้าร่วม โครงการ	กลุ่มอาชีพในตำบลน้ำโมงมี ความรู้และนำความดีด้าน ปรัชญาเศรษฐกิจพอเพียง	สนง.ปลัด
๑๒	โครงการสนับสนุนการพัฒนา สาธารณสุขมูลฐาน	เพื่อสนับสนุนการ ดำเนินการตามนโยบาย ของรัฐบาลในการสร้าง หลักประกันสุขภาพที่ มั่นคง	สนับสนุนการพัฒนา สาธารณสุขมูลฐานตำบล น้ำโมง	๒๐๐,๐๐๐	๒๐๐,๐๐๐	๒๐๐,๐๐๐	๒๐๐,๐๐๐	๒๐๐,๐๐๐	สนับสนุนสาธารณสุข มูลฐานปีละ ๑ ครั้ง	การดำเนินงานสวัสดิการ ชุมชนที่เป็นรากฐานสำคัญ ของการพัฒนาคุณภาพชีวิต ของประชาชนและนำไปสู่ ความเข้มแข็งของชุมชนใน การพัฒนาท้องถิ่นที่ดี	สนง.ปลัด

รายละเอียดโครงการพัฒนา

แผนพัฒนาท้องถิ่น (พ.ศ.๒๕๖๖ - ๒๕๗๐)ฉบับปรับปรุง ครั้งที่ ๑/๒๕๖๖

องค์การบริหารส่วนตำบลน้ำโมง อำเภอบ้านฝาง จังหวัดหนองคาย

ยุทธศาสตร์ที่ ๒ พัฒนาคมน ชุมชน สังคมและสิ่งแวดล้อมให้เป็นเมืองน่าอยู่
 กลยุทธ์ที่ ๑ สร้างเครือข่ายการควบคุมและป้องกันโรคแบบบูรณาการ
 ยุทธศาสตร์ อปท ๒ ด้านส่งเสริมคุณภาพชีวิตและการบริหารบ้านเมืองที่ดี
 แนวทางที่ ๒.๑ การพัฒนาด้านส่งเสริมคุณภาพชีวิตและแก้ไขปัญหาสังคม
 แผนงานสร้างความเข้มแข็งของชุมชน

ที่	โครงการ	วัตถุประสงค์	เป้าหมาย (ผลผลิตของโครงการ)	งบประมาณและที่ผ่านมา					ตัวชี้วัด (KPI)	ผลคาดว่าจะได้รับ	หน่วยงาน รับผิดชอบ หลัก
				๒๕๖๖	๒๕๖๗	๒๕๖๘	๒๕๖๙	๒๕๗๐			
๑๓	โครงการรณรงค์ค้นหา ทำลายและเฝ้าระวังเชื้อโรค ไข้หวัดนก	เพื่อให้พื้นที่ไม่มีการ ระบาดของมรณค้ไข้หวัด นก	ในรอบ๑๑ ปี รณรงค์ทำความ สะอาดโดยการพ่นยาฆ่าเชื้อโรค ๒ ครั้งและเฝ้าระวังโดยอาสาปศุ สัตว์ และอสม. ตลอดทั้งปี	๑๐๐,๐๐๐	๑๐๐,๐๐๐	๑๐๐,๐๐๐	๑๐๐,๐๐๐	๑๐๐,๐๐๐	จำนวนบ้านที่ปลอดโรค ไข้หวัดนก	บ้านเรือนปลอดโรค ไข้หวัดนกเพิ่มขึ้น	สนง.ปลัด
๑๔	โครงการทัศนศึกษาดูงาน กลุ่มผู้สูงอายุตำบลน้ำโมง	เพื่อพัฒนาศักยภาพของ กลุ่มผู้สูงอายุตำบลน้ำ โมง	ผู้สูงอายุตำบลน้ำโมง จำนวน ๔๐๐ คน	๒๐๐,๐๐๐	๒๐๐,๐๐๐	๒๐๐,๐๐๐	๒๐๐,๐๐๐	๒๐๐,๐๐๐	จำนวนผู้สูงอายุเข้าร่วม โครงการ	กลุ่มผู้สูงอายุในตำบลน้ำ โมงมีความรู้และนำ ความดีด้านปรัชญา เศรษฐกิจพอเพียง	สนง.ปลัด
๑๕	โครงการปรับระบบการเลี้ยง ไก่พื้นเมืองเพื่อลดเสี่ยงต่อ โรคไข้หวัดนกและโรค ระบาดอื่นๆ ในสัตว์ปีก	เพื่อให้เป็นตัวอย่างแก่ผู้ เลี้ยงไก่พื้นเมืองในการ ปรับเปลี่ยนพฤติกรรม การเลี้ยงไก่พื้นเมืองเพื่อ ลดความเสี่ยงโรคไข้หวัด นก	ทำฟาร์มสาธิตตัวอย่างการเลี้ยง ไก่พื้นเมืองเพื่อลดความเสี่ยง ต่อโรคไข้หวัดนก ปีละ ๑ ฟาร์ม รวม ๓ ปี ฟาร์ม	๑๒๐,๐๐๐	๑๒๐,๐๐๐	๑๒๐,๐๐๐	๑๒๐,๐๐๐	๑๒๐,๐๐๐	กลุ่มเลี้ยงสัตว์ปศุใน ตำบลน้ำโมง	กลุ่มเลี้ยงไก่มีความเสี่ยง ที่จะเป็นโรคระบาดอื่นๆ ลดลง	สนง.ปลัด

รายละเอียดโครงการพัฒนา

แผนพัฒนาท้องถิ่น (พ.ศ.๒๕๖๖ - ๒๕๗๐)ฉบับปรับปรุง ครั้งที่ ๑/๒๕๖๖

องค์การบริหารส่วนตำบลน้ำโมง อำเภอบ้านไร่ จังหวัดหนองคาย

ยุทธศาสตร์ที่ ๒ พัฒนาคน ชุมชน สังคมและสิ่งแวดล้อมให้เป็นเมืองน่าอยู่
 กลยุทธ์ที่ ๑ สร้างเครือข่ายการควบคุมและป้องกันโรคแบบบูรณาการ
 ยุทธศาสตร์ อปท ๒ ด้านส่งเสริมคุณภาพชีวิตและการบริหารบ้านเมืองที่ดี
 แนวทางที่ ๒.๑ การพัฒนาด้านส่งเสริมคุณภาพชีวิตและแก้ไขปัญหาสังคม
 แผนงานสร้างความเข้มแข็งของชุมชน

ที่	โครงการ	วัตถุประสงค์	เป้าหมาย (ผลผลิตของโครงการ)	งบประมาณและที่ผ่านมา					ตัวชี้วัด (KPI)	ผลคาดว่าจะได้รับ	หน่วยงาน รับผิดชอบ หลัก
				๒๕๖๖	๒๕๖๗	๒๕๖๘	๒๕๖๙	๒๕๗๐			
๑๖	โครงการอบรม คุณธรรม และ จริยธรรมศีลธรรม ของพนักงาน ลูกจ้างประจำ และ พนักงานจ้าง อบต. น้ำโมง	เพื่อสร้างเสริมคุณธรรม และจริยธรรมของ พนักงานลูกจ้างประจำ และพนักงานจ้าง อบต. น้ำโมง	พนักงาน ลูกจ้างประจำ และ พนักงานจ้าง อบต.น้ำโมง๘๐ คน	๑๐๐,๐๐๐	๑๐๐,๐๐๐	๑๐๐,๐๐๐	๑๐๐,๐๐๐	๑๐๐,๐๐๐	พนักงาน ลูกจ้างประจำ และพนักงานจ้าง อบต. น้ำโมงมีจิตใจที่มีคุณธรรม	พนักงาน ลูกจ้างประจำ และพนักงานจ้าง อบต. น้ำโมงมีจิตใจที่มีคุณธรรม	สนง.ปลัด
๑๗	โครงการพัฒนาและ เพิ่มศักยภาพอาสา ปศุสัตว์ (อปส.)	เพื่อให้อาสาปศุสัตว์ ประจำหมู่บ้าน ได้มี ความรู้สามารถหันต่อ เหตุการณ์อุบัติเหตุ เครื่องมือเบื้องต้นใน การปฏิบัติงาน	อาสาปศุสัตว์ประจำหมู่บ้านฯละ ๒ คน ได้รับการฝึกอบรมและอุปกรณ์ เครื่องมือเบื้องต้นพร้อมปฏิบัติงาน เมื่อเกิดโรคระบาดสัตว์	๑๐๐,๐๐๐	๑๐๐,๐๐๐	๑๐๐,๐๐๐	๑๐๐,๐๐๐	๑๐๐,๐๐๐	จำนวนอาสาปศุสัตว์มี ความรู้เบื้องต้นในการ ปฏิบัติงาน	อาสาปศุสัตว์ได้นำความรู้ ไปใช้ในการปฏิบัติงานได้ ถูกต้องและปลอดภัย	สนง.ปลัด
๑๘	โครงการบรมส่งเสริม การดูแลสุขภาพ ผู้สูงอายุและผู้พิการ	เพื่อเสริมสร้างสุขภาพ แบบองค์รวมทั้งร่างกาย จิตใจ ให้กับผู้สูงอายุ	จัดฝึกอบรม/กิจกรรมให้กับ ผู้สูงอายุในตำบลน้ำโมง	๑๒๐,๐๐๐	๑๒๐,๐๐๐	๑๒๐,๐๐๐	๑๒๐,๐๐๐	๑๒๐,๐๐๐	จำนวนผู้เข้าร่วมกิจกรรม	ทำให้ผู้สูงอายุมีสุขภาพดี ทั้งร่างกายและจิตใจ	สนง.ปลัด

รายละเอียดโครงการพัฒนา
แผนพัฒนาท้องถิ่น (พ.ศ.๒๕๖๖ - ๒๕๗๐)ฉบับปรับปรุง ครั้งที่ ๑/๒๕๖๖
องค์การบริหารส่วนตำบลน้ำโมง อำเภอบ้านไร่ จังหวัดหนองคาย

ยุทธศาสตร์ที่ ๒ พัฒนาคชน ชุมชน สังคมและสิ่งแวดล้อมให้เป็นเมืองน่าอยู่
กลยุทธ์ที่ ๑ สร้างเครือข่ายการควบคุมและป้องกันโรคแบบบูรณาการ
ยุทธศาสตร์ อปท ๒ ด้านส่งเสริมคุณภาพชีวิตและการบริหารบ้านเมืองที่ดี
แนวทางที่ ๒.๑ การพัฒนาด้านส่งเสริมคุณภาพชีวิตและแก้ไขปัญหาสังคม
แผนงานสร้างความเข้มแข็งของชุมชน

ที่	โครงการ	วัตถุประสงค์	เป้าหมาย (ผลผลิตของ โครงการ)	งบประมาณและที่ผ่านมา					ตัวชี้วัด (KPI)	ผลคาดว่าจะได้รับ	หน่วยงาน รับผิดชอบ หลัก
				๒๕๖๖	๒๕๖๗	๒๕๖๘	๒๕๖๙	๒๕๗๐			
๑๙	โครงการฝึกอบรมเพื่อพัฒนาศักยภาพให้แก่ผู้สูงอายุ	เพื่อให้ผู้สูงอายุมีความรู้ความเข้าใจ ปรับเปลี่ยนพฤติกรรมในการดูแลสุขภาพอนามัยของตนเอง	ผู้สูงอายุในตำบลน้ำโมง จำนวน ๓๐๐ คน	๔๐๐,๐๐๐	๔๐๐,๐๐๐	๒๐๐,๐๐๐	๒๐๐,๐๐๐	๒๐๐,๐๐๐	ผู้สูงอายุในตำบลน้ำโมงมีสุขภาพ แข็งแรง	ผู้สูงอายุมีความรู้ความเข้าใจ ปรับเปลี่ยนพฤติกรรมในการดูแลสุขภาพอนามัยของตนเอง	สนง.ปลัด
๒๐	โครงการสงเคราะห์ผู้สูงอายุผู้สูงวัย ใส่ใจผู้ด้อยโอกาสและคนไร้ที่พึ่ง	เพื่อให้ความรู้แก่ผู้สูงอายุและผู้เกี่ยวข้อง ส่งเสริมและสนับสนุนการพัฒนาด้านอนามัยของผู้สูงวัยผู้ด้อยโอกาส/คนไร้ที่พึ่ง	ผู้สูงอายุ ผู้ด้อยโอกาส คนไร้ที่พึ่ง ในตำบลน้ำโมง จำนวน ๕๐ คน	๔๐,๐๐๐	๔๐,๐๐๐	๔๐,๐๐๐	๔๐,๐๐๐	๔๐,๐๐๐	จำนวนผู้สูงอายุผู้สูงวัย ใส่ใจ ผู้ด้อยโอกาสและคนไร้ที่พึ่งสร้างโอกาสให้คุณค่าของชีวิตและพร้อมที่จะดำรงชีวิตต่อไปได้	จำนวนผู้สูงอายุผู้สูงวัย ใส่ใจ ผู้ด้อยโอกาสและคนไร้ที่พึ่งสร้างโอกาสให้คุณค่าของชีวิตและพร้อมที่จะดำรงชีวิตต่อไปได้	สนง.ปลัด
๒๑	โครงการส่งเสริมสุขภาพผู้สูงอายุและผู้พิการ ชัยบกายสบายชีวี ด้วยผ้าขาวม้า	เพื่อให้ผู้เข้าร่วมกิจกรรมมีความรู้ความเข้าใจในเรื่องการออกกำลังกายด้วยผ้าขาวม้า	จัดฝึกอบรม/กิจกรรมให้กับผู้สูงอายุในตำบลน้ำโมง	๒๐,๐๐๐	๒๐,๐๐๐	๒๐,๐๐๐	๒๐,๐๐๐	๒๐,๐๐๐	จำนวนผู้เข้าร่วมกิจกรรม	ทำให้ผู้สูงอายุผู้พิการมีสุขภาพดีทั้งร่างกายและจิตใจ	สนง.ปลัด

รายละเอียดโครงการพัฒนา

แผนพัฒนาท้องถิ่น (พ.ศ.๒๕๖๖ - ๒๕๗๐)ฉบับปรับปรุง ครั้งที่ ๑/๒๕๖๖

องค์การบริหารส่วนตำบลน้ำโมง อำเภอกำแพง จังหวัดหนองคาย

ยุทธศาสตร์ที่ ๒ พัฒนาคน ชุมชน สังคมและสิ่งแวดล้อมให้เป็นเมืองน่าอยู่

กลยุทธ์ที่ ๑ สร้างเครือข่ายการควบคุมและป้องกันโรคแบบบูรณาการ

ยุทธศาสตร์ อปท ๒ ด้านส่งเสริมคุณภาพชีวิตและการบริหารบ้านเมืองที่ดี

แนวทางที่ ๒.๑ การพัฒนาด้านส่งเสริมคุณภาพชีวิตและแก้ไขปัญหาสังคม

แผนงานสร้างความเข้มแข็งของชุมชน

ที่	โครงการ	วัตถุประสงค์	เป้าหมาย (ผลผลิตของโครงการ)	งบประมาณและที่ผ่านมา					ตัวชี้วัด (KPI)	ผลคาดว่าจะได้รับ	หน่วยงาน รับผิดชอบ หลัก
				๒๕๖๖	๒๕๖๗	๒๕๖๘	๒๕๖๙	๒๕๗๐			
๒๒	โครงการรณรงค์ยุดีความรุนแรงในครอบครัว	เพื่อให้ประชาชนได้มีความรู้ความเข้าใจเกี่ยวกับพระราชบัญญัติคุ้มครองผู้ถูกกระทำด้วยความรุนแรงในครอบครัว	ผู้นำชุมชนและประชาชนในตำบลน้ำโมง จำนวน ๑๐๐ คน	๑๐๐,๐๐๐	๑๐๐,๐๐๐	๑๐๐,๐๐๐	๑๐๐,๐๐๐	๑๐๐,๐๐๐	ประชาชนยุดีความรุนแรงในครอบครัว	ประชาชนยุดีความรุนแรงในครอบครัว	สนง.ปลัด
๒๓	โครงการฝึกอบรมเพื่อพัฒนาศักยภาพคณะกรรมการศูนย์พัฒนาครอบครัวตำบลน้ำโมง	เพื่อสร้างความเข้าใจและความสัมพันธ์ที่ดีระหว่างสมาชิกในครอบครัว	ประชาชนตำบลน้ำโมง จำนวน ๖๐ คน	๑๐๐,๐๐๐	๑๐๐,๐๐๐	๑๐๐,๐๐๐	๑๐๐,๐๐๐	๑๐๐,๐๐๐	จำนวนประชาชนในตำบลน้ำโมงที่มีศักยภาพในการพัฒนาเพิ่มมากขึ้น	จำนวนประชาชนตระหนักถึงความสำคัญในครอบครัว	สนง.ปลัด
๒๔	โครงการฝึกอบรมป้องกันการตั้งครุฑและแก้ไขปัญหาการตั้งครุฑไม่พร้อมในวัยรุ่มตำบลน้ำโมง	เพื่อให้เยาวชนมีความรู้ความเข้าใจเรื่องเพศและพัฒนาภาคตนเองเมื่อเข้าสู่วัยรุ่น	เยาวชนในตำบลน้ำโมง จำนวน ๖๐ คน	๑๐๐,๐๐๐	๑๐๐,๐๐๐	๑๐๐,๐๐๐	๑๐๐,๐๐๐	๑๐๐,๐๐๐	จำนวนผู้เข้าร่วมกิจกรรม	เยาวชนมีความรู้ ความเข้าใจเรื่องเพศและพัฒนาภาคตนเองเมื่อเข้าสู่วัยรุ่น	สนง.ปลัด

รายละเอียดโครงการพัฒนา

แผนพัฒนาท้องถิ่น (พ.ศ.๒๕๖๖ - ๒๕๗๐)ฉบับปรับปรุง ครั้งที่ ๑/๒๕๖๖

องค์การบริหารส่วนตำบลน้ำโมง อำเภอกำแพง จังหวัดหนองคาย

ยุทธศาสตร์ที่ ๒ พัฒนาคน ชุมชน สังคมและสิ่งแวดล้อมให้เป็นเมืองน่าอยู่
 กลยุทธ์ที่ ๑ สร้างเครือข่ายการควบคุมและป้องกันโรคแบบบูรณาการ
 ยุทธศาสตร์ อปท ๒ ด้านส่งเสริมคุณภาพชีวิตและการบริหารบ้านเมืองที่ดี
 แนวทางที่ ๒.๑ การพัฒนาด้านส่งเสริมคุณภาพชีวิตและแก้ไขปัญหาสังคม
 แผนงานสร้างความเข้มแข็งของชุมชน

ที่	โครงการ	วัตถุประสงค์	เป้าหมาย (ผลผลิตของ โครงการ)	งบประมาณและที่ผ่านมา					ตัวชี้วัด (KPI)	ผลคาดว่าจะได้รับ	หน่วยงาน รับผิดชอบ หลัก
				๒๕๖๖	๒๕๖๗	๒๕๖๘	๒๕๖๙	๒๕๗๐			
๒๕	โครงการเยาวชนรุ่นใหม่ใส่ใจ ครอบครัว	เพื่อให้เยาวชนตระหนัก และมีความรับผิดชอบ ต่อตนเอง ครอบครัว ชุมชน และประเทศชาติ	เยาวชนในเขตตำบลน้ำ โมง จำนวน ๕๐ คน	๑๐๐,๐๐๐	๑๐๐,๐๐๐	๑๐๐,๐๐๐	๑๐๐,๐๐๐	๑๐๐,๐๐๐	เยาวชนตระหนัก และมีความ รับผิดชอบต่อ ตนเอง และ ครอบครัว	เยาวชนตระหนักและมีความ รับผิดชอบต่อตนเอง ครอบครัว ชุมชน และ ประเทศชาติ	สนง.ปลัด
๒๖	โครงการฝึกอบรมการ ประกอบอาชีพเสริมรายได้ ให้กับคนพิการและ ผู้ด้อยโอกาส (เพาะพันธุ์กล้า ไม้)	เพื่อให้ผู้พิการได้มี กิจกรรมสร้างรายได้จาก การเพาะพันธุ์กล้าไม้ จำหน่าย	คนพิการและคนด้อย โอกาส ๕๐ คน	๑๐๐,๐๐๐	๑๐๐,๐๐๐	๑๐๐,๐๐๐	๑๐๐,๐๐๐	๑๐๐,๐๐๐	จำนวนคนพิการ และผู้ด้อยโอกาส มีอาชีพ	จำนวนคนพิการและผู้ด้อย โอกาสมีอาชีพและสร้าง รายได้เพิ่มมากขึ้น	สนง.ปลัด
๒๗	โครงการหน้าบ้านน่ามอง หลัง บ้านมีของกิน ในบ้านน่าอยู่ ตำบลน้ำโมง	เพื่อให้ชุมชนเข้มแข็ง เพื่อเสริมสร้างให้ชุมชน เข้มแข็ง อยู่อย่างมีสุข	ครัวเรือนบ้านทำสำราญ หมู่ที่ ๙ จำนวน ๑๐ ครัวเรือน	๑๐๐,๐๐๐	๑๐๐,๐๐๐	๑๐๐,๐๐๐	๑๐๐,๐๐๐	๑๐๐,๐๐๐	จำนวนครัวเรือน ผู้เข้าร่วมกิจกรรม	ครัวเรือนมีวิถีชีวิตแบบอย่าง พอเพียง อยู่ดีมีสุข	สนง.ปลัด

รายละเอียดโครงการพัฒนา
แผนพัฒนาท้องถิ่น (พ.ศ.๒๕๖๖ - ๒๕๗๐)ฉบับปรับปรุง ครั้งที่ ๑/๒๕๖๖
องค์การบริหารส่วนตำบลน้ำโมง อำเภอบ้านไร่ จังหวัดหนองคาย

ยุทธศาสตร์ที่ ๒ พัฒนาคน ชุมชน สังคมและสิ่งแวดล้อมให้เป็นเมืองน่าอยู่
กลยุทธ์ที่ ๑ สร้างเครือข่ายการควบคุมและป้องกันโรคแบบบูรณาการ
ยุทธศาสตร์ อปท ๒ ด้านส่งเสริมคุณภาพชีวิตและการบริหารบ้านเมืองที่ดี
แนวทางที่ ๒.๑ การพัฒนาด้านส่งเสริมคุณภาพชีวิตและแก้ไขปัญหาสังคม
แผนงานสร้างความเข้มแข็งของชุมชน

ที่	โครงการ	วัตถุประสงค์	เป้าหมาย (ผลผลิตของ โครงการ)	งบประมาณและที่ผ่านมา					ตัวชี้วัด (KPI)	ผลคาดว่าจะได้รับ	หน่วยงาน รับผิดชอบหลัก
				๒๕๖๖	๒๕๖๗	๒๕๖๘	๒๕๖๙	๒๕๗๐			
๒๘	ส่งเสริมกลุ่มเลี้ยงโคเนื้อ บ. ท่าเจริญ หมู่ ๙	เพื่อให้สมาชิกในกลุ่ม มีรายได้เพิ่มขึ้น	สมาชิกในกลุ่มเลี้ยงโคเนื้อ บ. ท่าเจริญ หมู่ ๙	๑๐๐,๐๐๐	๑๐๐,๐๐๐	๑๐๐,๐๐๐	๑๐๐,๐๐๐	๑๐๐,๐๐๐	จำนวนรายได้ สมาชิก	สมาชิกในกลุ่ม มีรายได้ เพิ่มขึ้น	สนง.ปลัด/นพค.๒๕ สนภ. ๒ นทพ.
๒๙	ส่งเสริมกลุ่มเลี้ยงโคเนื้อ บ. โนนสำราญ หมู่ ๑๓	เพื่อให้สมาชิกในกลุ่ม มีรายได้เพิ่มขึ้น	สมาชิกในกลุ่มเลี้ยงโคเนื้อ บ. โนนสำราญ หมู่ ๑๓	๑๐๐,๐๐๐	๑๐๐,๐๐๐	๑๐๐,๐๐๐	๑๐๐,๐๐๐	๑๐๐,๐๐๐	จำนวนรายได้ สมาชิก	สมาชิกในกลุ่ม มีรายได้ เพิ่มขึ้น	สนง.ปลัด/นพค.๒๕ สนภ. ๒ นทพ.
๓๐	ส่งเสริมกลุ่มเลี้ยงผึ้งโพรงป่า ศรีสุวรรณ บ. ฝาง หมู่ ๔	เพื่อให้สมาชิกในกลุ่ม มีรายได้เพิ่มขึ้น	สมาชิกในกลุ่มเลี้ยงผึ้ง โพรงป่าศรีสุวรรณ บ. ฝาง หมู่ ๔	๑๐๐,๐๐๐	๑๐๐,๐๐๐	๑๐๐,๐๐๐	๑๐๐,๐๐๐	๑๐๐,๐๐๐	จำนวนรายได้ สมาชิก	สมาชิกในกลุ่ม มีรายได้ เพิ่มขึ้น	สนง.ปลัด/นพค.๒๕ สนภ. ๒ นทพ.
๓๑	โครงการเพิ่มศักยภาพกลุ่ม เลี้ยงไก่กวางหน้าสู่การเป็น ศูนย์แห่งความเป็นเลิศด้าน การเลี้ยงไก่ไข บ. ทุ่ม หมู่ ๓	เพื่อเพิ่มศักยภาพ กลุ่มเลี้ยงไก่ไข	สมาชิกในกลุ่มเลี้ยงไก่ไขบ. ทุ่ม หมู่ ๓	๑๐๐,๐๐๐	๑๐๐,๐๐๐	๑๐๐,๐๐๐	๑๐๐,๐๐๐	๑๐๐,๐๐๐	จำนวนสมาชิกใน กลุ่มเลี้ยงไก่ไขมีค ภาพในการเลี้ยงไ ไข่เพิ่มมากขึ้น	สมาชิกในกลุ่มเลี้ยงไ ไขมีศักยภาพในการเลี้ยง ไก่ไขเพิ่มมากขึ้น	สนง.ปลัด/นพค.๒๕ สนภ. ๒ นทพ.
๓๒	โครงการเกษตรผสมผสาน บ.น้ำโมง หมู่ ๑	เพื่อส่งเสริมการทำ เกษตรผสมผสาน	ประชาชนในบ้านน้ำโมง หมู่ ๑	๑๐๐,๐๐๐	๑๐๐,๐๐๐	๑๐๐,๐๐๐	๑๐๐,๐๐๐	๑๐๐,๐๐๐	จำนวนประชาชน เข้าร่วม	ประชาชนทำเกษตร ผสมผสานเพิ่มขึ้น	สนง.ปลัด/นพค.๒๕ สนภ. ๒ นทพ.
๓๓	โครงการเกษตรผสมผสาน บ.น้ำโมง หมู่ ๒	เพื่อส่งเสริมการทำ เกษตรผสมผสาน	ประชาชนในบ้านน้ำโมง หมู่ ๒	๑๐๐,๐๐๐	๑๐๐,๐๐๐	๑๐๐,๐๐๐	๑๐๐,๐๐๐	๑๐๐,๐๐๐	จำนวนประชาชน เข้าร่วม	ประชาชนทำเกษตร ผสมผสานเพิ่มขึ้น	สนง.ปลัด/นพค.๒๕ สนภ. ๒ นทพ.
๓๔	โครงการเกษตรผสมผสาน บ.ทุ่ม หมู่ ๓	เพื่อส่งเสริมการทำ เกษตรผสมผสาน	ประชาชนในบ้านทุ่ม หมู่ ๓	๑๐๐,๐๐๐	๑๐๐,๐๐๐	๑๐๐,๐๐๐	๑๐๐,๐๐๐	๑๐๐,๐๐๐	จำนวนประชาชน เข้าร่วม	ประชาชนทำเกษตร ผสมผสานเพิ่มขึ้น	สนง.ปลัด/นพค.๒๕ สนภ. ๒ นทพ.

รายละเอียดโครงการพัฒนา
แผนพัฒนาท้องถิ่น (พ.ศ.๒๕๖๖ - ๒๕๗๐) ฉบับปรับปรุง ครั้งที่ ๑/๒๕๖๖
องค์การบริหารส่วนตำบลน้ำโมง อำเภอบ้านไร่ จังหวัดหนองคาย

ยุทธศาสตร์ที่ ๒ พัฒนาคมน ชุมชน สังคมและสิ่งแวดล้อมให้เป็นเมืองน่าอยู่
กลยุทธ์ที่ ๑ สร้างเครือข่ายการคาบคุมและป้องกันโรคแบบบูรณาการ
ยุทธศาสตร์ อปท ๒ ด้านส่งเสริมคุณภาพชีวิตและการบริหารบ้านเมืองที่ดี
แนวทางที่ ๒.๑ การพัฒนาด้านส่งเสริมคุณภาพชีวิตและแก้ไขปัญหาสังคม
แผนงานสร้างความเข้มแข็งของชุมชน

ที่	โครงการ	วัตถุประสงค์	เป้าหมาย (ผลผลิตของโครงการ)	งบประมาณและที่ผ่านมา					ตัวชี้วัด (KPI)	ผลคาดว่าจะได้รับ	หน่วยงาน รับผิดชอบหลัก
				๒๕๖๖	๒๕๖๗	๒๕๖๘	๒๕๖๙	๒๕๗๐			
๓๕	โครงการเกษตรผสมผสานฯ บ.น้ำโมง หมู่ ๑	เพื่อส่งเสริมการทำ เกษตรผสมผสานฯ	ประชาชนในบ้านน้ำโมง หมู่ ๑	๑๐๐,๐๐๐	๑๐๐,๐๐๐	๑๐๐,๐๐๐	๑๐๐,๐๐๐	๑๐๐,๐๐๐	จำนวนประชาชน เข้าร่วม	ประชาชนทำเกษตร ผสมผสานฯเพิ่มขึ้น	สนง.ปลัด/นพค.๒๕ สนภ. ๒ นทพ.
๓๖	โครงการเกษตรผสมผสานฯ บ.น้ำโมง หมู่ ๒	เพื่อส่งเสริมการทำ เกษตรผสมผสานฯ	ประชาชนในบ้านน้ำโมง หมู่ ๒	๑๐๐,๐๐๐	๑๐๐,๐๐๐	๑๐๐,๐๐๐	๑๐๐,๐๐๐	๑๐๐,๐๐๐	จำนวนประชาชน เข้าร่วม	ประชาชนทำเกษตร ผสมผสานฯเพิ่มขึ้น	สนง.ปลัด/นพค.๒๕ สนภ. ๒ นทพ.
๓๗	โครงการเกษตรผสมผสานฯ บ.ห่ม หมู่ ๓	เพื่อส่งเสริมการทำ เกษตรผสมผสานฯ	ประชาชนในบ้านห่ม หมู่ ๓	๑๐๐,๐๐๐	๑๐๐,๐๐๐	๑๐๐,๐๐๐	๑๐๐,๐๐๐	๑๐๐,๐๐๐	จำนวนประชาชน เข้าร่วม	ประชาชนทำเกษตร ผสมผสานฯเพิ่มขึ้น	สนง.ปลัด/นพค.๒๕ สนภ. ๒ นทพ.
๓๘	โครงการเกษตรผสมผสานฯ บ.ฝาง หมู่ ๔	เพื่อส่งเสริมการทำ เกษตรผสมผสานฯ	ประชาชนในบ้านฝาง หมู่ ๔	๑๐๐,๐๐๐	๑๐๐,๐๐๐	๑๐๐,๐๐๐	๑๐๐,๐๐๐	๑๐๐,๐๐๐	จำนวนประชาชน เข้าร่วม	ประชาชนทำเกษตร ผสมผสานฯเพิ่มขึ้น	สนง.ปลัด/นพค.๒๕ สนภ. ๒ นทพ.
๓๙	โครงการเกษตรผสมผสานฯ บ.อุ่มเย็น หมู่ ๕	เพื่อส่งเสริมการทำ เกษตรผสมผสานฯ	ประชาชนในบ้านอุ่มเย็น หมู่ ๕	๑๐๐,๐๐๐	๑๐๐,๐๐๐	๑๐๐,๐๐๐	๑๐๐,๐๐๐	๑๐๐,๐๐๐	จำนวนประชาชน เข้าร่วม	ประชาชนทำเกษตร ผสมผสานฯเพิ่มขึ้น	สนง.ปลัด/นพค.๒๕ สนภ. ๒ นทพ.
๔๐	โครงการเกษตรผสมผสานฯ บ.ท่าสำราญ หมู่ ๖	เพื่อส่งเสริมการทำ เกษตรผสมผสานฯ	ประชาชนในบ้านท่าสำราญ หมู่ ๖	๑๐๐,๐๐๐	๑๐๐,๐๐๐	๑๐๐,๐๐๐	๑๐๐,๐๐๐	๑๐๐,๐๐๐	จำนวนประชาชน เข้าร่วม	ประชาชนทำเกษตร ผสมผสานฯเพิ่มขึ้น	สนง.ปลัด/นพค.๒๕ สนภ. ๒ นทพ.
๔๑	โครงการเกษตรผสมผสานฯ บ.หนองวาง หมู่ ๗	เพื่อส่งเสริมการทำ เกษตรผสมผสานฯ	ประชาชนในบ้านหนองวาง หมู่ ๗	๑๐๐,๐๐๐	๑๐๐,๐๐๐	๑๐๐,๐๐๐	๑๐๐,๐๐๐	๑๐๐,๐๐๐	จำนวนประชาชน เข้าร่วม	ประชาชนทำเกษตร ผสมผสานฯเพิ่มขึ้น	สนง.ปลัด/นพค.๒๕ สนภ. ๒ นทพ.

รายละเอียดโครงการพัฒนา
แผนพัฒนาท้องถิ่น (พ.ศ.๒๕๖๖ – ๒๕๗๐) ฉบับปรับปรุง ครั้งที่ ๑/๒๕๖๖
องค์การบริหารส่วนตำบลน้ำโมง อำเภอบ้านไร่ จังหวัดหนองคาย

ยุทธศาสตร์ที่ ๒ พัฒนาคน ชุมชน สังคมและสิ่งแวดล้อมให้เป็นเมืองน่าอยู่
กลยุทธ์ที่ ๑ สร้างเครือข่ายการคาบคুমและป้องกันโรคแบบบูรณาการ
ยุทธศาสตร์ อปท ๒ ด้านส่งเสริมคุณภาพชีวิตและการบริหารบ้านเมืองที่ดี
แนวทางที่ ๒.๑ การพัฒนาด้านส่งเสริมคุณภาพชีวิตและแก้ไขปัญหาสังคม
แผนงานสร้างความเข้มแข็งของชุมชน

ที่	โครงการ	วัตถุประสงค์	เป้าหมาย (ผลผลิตของ โครงการ)	งบประมาณและที่ผ่านมา					ตัวชี้วัด (KPI)	ผลคาดว่าจะได้รับ	หน่วยงาน รับผิดชอบหลัก
				๒๕๖๖	๒๕๖๗	๒๕๖๘	๒๕๖๙	๒๕๗๐			
๔๒	โครงการเกษตรผสมผสานฯ บ.ท่าเจริญ หมู่ ๙	เพื่อส่งเสริมการทำ เกษตรผสมผสานฯ	ประชาชนในบ้านท่าเจริญ หมู่ ๙	๑๐๐,๐๐๐	๑๐๐,๐๐๐	๑๐๐,๐๐๐	๑๐๐,๐๐๐	๑๐๐,๐๐๐	จำนวนประชาชน เข้าร่วม	ประชาชนทำเกษตร ผสมผสานฯเพิ่มขึ้น	สนง.ปลัด/นพค.๒๕ สนภ. ๒ นทพ.
๔๓	โครงการเกษตรผสมผสานฯ บ.สว่าง หมู่ ๑๐	เพื่อส่งเสริมการทำ เกษตรผสมผสานฯ	ประชาชนในบ้านสว่าง หมู่ ๑๐	๑๐๐,๐๐๐	๑๐๐,๐๐๐	๑๐๐,๐๐๐	๑๐๐,๐๐๐	๑๐๐,๐๐๐	จำนวนประชาชน เข้าร่วม	ประชาชนทำเกษตร ผสมผสานฯเพิ่มขึ้น	สนง.ปลัด/นพค.๒๕ สนภ. ๒ นทพ.
๔๔	โครงการเกษตรผสมผสานฯ บ.โนนสาวท หมู่ ๑๑	เพื่อส่งเสริมการทำ เกษตรผสมผสานฯ	ประชาชนในบ้านโนน สาวท หมู่ ๑๑	๑๐๐,๐๐๐	๑๐๐,๐๐๐	๑๐๐,๐๐๐	๑๐๐,๐๐๐	๑๐๐,๐๐๐	จำนวนประชาชน เข้าร่วม	ประชาชนทำเกษตร ผสมผสานฯเพิ่มขึ้น	สนง.ปลัด/นพค.๒๕ สนภ. ๒ นทพ.
๔๕	โครงการเกษตรผสมผสานฯ บ.ท่าแดง หมู่ ๑๒	เพื่อส่งเสริมการทำ เกษตรผสมผสานฯ	ประชาชนในบ้านท่าแดง หมู่ ๑๒	๑๐๐,๐๐๐	๑๐๐,๐๐๐	๑๐๐,๐๐๐	๑๐๐,๐๐๐	๑๐๐,๐๐๐	จำนวนประชาชน เข้าร่วม	ประชาชนทำเกษตร ผสมผสานฯเพิ่มขึ้น	สนง.ปลัด/นพค.๒๕ สนภ. ๒ นทพ.
๔๖	โครงการเกษตรผสมผสานฯ บ.โนนสำราญหมู่ ๑๓	เพื่อส่งเสริมการทำ เกษตรผสมผสานฯ	ประชาชนโนนสำราญ หมู่ ๑๓	๑๐๐,๐๐๐	๑๐๐,๐๐๐	๑๐๐,๐๐๐	๑๐๐,๐๐๐	๑๐๐,๐๐๐	จำนวนประชาชน เข้าร่วม	ประชาชนทำเกษตร ผสมผสานฯเพิ่มขึ้น	สนง.ปลัด/นพค.๒๕ สนภ. ๒ นทพ.
๔๗	กลุ่มเลี้ยงผึ้งโพรง หมู่ ๔	เพื่อส่งเสริมการทำกลุ่ม เลี้ยงผึ้งโพรง	ประชาชนในหมู่บ้าน	๑๐๐,๐๐๐	๑๐๐,๐๐๐	๑๐๐,๐๐๐	๑๐๐,๐๐๐	๑๐๐,๐๐๐	จำนวนประชาชน เข้าร่วม	ประชาชนเลี้ยงผึ้งโพรง เพิ่มขึ้น	สนง.ปลัด
๔๘	กลุ่มชวานา หมู่ ๔	เพื่อส่งเสริมการทำกลุ่ม ชวานา	ประชาชนในหมู่บ้าน	๑๐๐,๐๐๐	๑๐๐,๐๐๐	๑๐๐,๐๐๐	๑๐๐,๐๐๐	๑๐๐,๐๐๐	จำนวนประชาชน เข้าร่วม	ประชาชนทำนาเพิ่มขึ้น	สนง.ปลัด
๔๙	กลุ่มเลี้ยงหนุณา หมู่ ๔	เพื่อส่งเสริมการทำกลุ่ม เลี้ยงหนุณา	ประชาชนในหมู่บ้าน	๑๐๐,๐๐๐	๑๐๐,๐๐๐	๑๐๐,๐๐๐	๑๐๐,๐๐๐	๑๐๐,๐๐๐	จำนวนประชาชน เข้าร่วม	ประชาชนเลี้ยงหนุณา เพิ่มขึ้น	สนง.ปลัด
๕๐	กลุ่มผู้สูงอายุ หมู่ ๔	เพื่อส่งเสริมการทำกลุ่ม ผู้สูงอายุ	ประชาชนในหมู่บ้าน	๑๐๐,๐๐๐	๑๐๐,๐๐๐	๑๐๐,๐๐๐	๑๐๐,๐๐๐	๑๐๐,๐๐๐	จำนวนประชาชน เข้าร่วม	ผู้สูงอายุมีการร่วมกลุ่มทำ กิจกรรมเพิ่มขึ้น	สนง.ปลัด
๕๑	โครงการส่งเสริมเกษตรกรผู้ ปลูกข้าว (จัดหาเมล็ดข้าว พันธุ์ดี) หมู่ ๔	เพื่อส่งเสริมการทำ เกษตรกรผู้ปลูกข้าว (จัด หาเมล็ดข้าวพันธุ์ดี)	ประชาชนในหมู่บ้าน	๑๐๐,๐๐๐	๑๐๐,๐๐๐	๑๐๐,๐๐๐	๑๐๐,๐๐๐	๑๐๐,๐๐๐	จำนวนประชาชน เข้าร่วม	เกษตรกรผู้ปลูกข้าว (จัด หาเมล็ดข้าวพันธุ์ดี) เพิ่มขึ้น	สนง.ปลัด

รายละเอียดโครงการพัฒนา
แผนพัฒนาท้องถิ่น (พ.ศ.๒๕๖๖ - ๒๕๗๐) ฉบับปรับปรุง ครั้งที่ ๑/๒๕๖๖
องค์การบริหารส่วนตำบลน้ำโมง อำเภอบ้านฝาง จังหวัดหนองคาย

ยุทธศาสตร์ที่ ๒ พัฒนาคมน ชุมชน สังคมและสิ่งแวดล้อมให้เป็นเมืองน่าอยู่
กลยุทธ์ที่ ๑ สร้างเครือข่ายการควบคุมและป้องกันโรคแบบบูรณาการ
ยุทธศาสตร์ อปท ๒ ด้านส่งเสริมคุณภาพชีวิตและการบริหารบ้านเมืองที่ดี
แนวทางที่ ๒.๑ การพัฒนาด้านส่งเสริมคุณภาพชีวิตและแก้ไขปัญหาสังคม
แผนงานสร้างความเข้มแข็งของชุมชน

ที่	โครงการ	วัตถุประสงค์	เป้าหมาย (ผลผลิตของ โครงการ)	งบประมาณและที่ผ่านมา					ตัวชี้วัด (KPI)	ผลคาดว่าจะได้รับ	หน่วยงาน รับผิดชอบหลัก
				๒๕๖๖	๒๕๖๗	๒๕๖๘	๒๕๖๙	๒๕๗๐			
๕๒	โครงการส่งเสริมคุณภาพชีวิต ของผู้สูงอายุ ตำบลน้ำโมง	เพื่อส่งเสริมคุณภาพชีวิต ของผู้สูงอายุให้ดีขึ้น	ผู้สูงอายุ	๕๐๐,๐๐๐	๕๐๐,๐๐๐	๕๐๐,๐๐๐	๕๐๐,๐๐๐	๕๐๐,๐๐๐	จำนวนผู้สูงอายุ	คุณภาพชีวิตของผู้สูงอายุ ให้ดีขึ้น	สนง.ปลัด
๕๓	โครงการพัฒนาศักยภาพของ กลุ่มสตรีตำบลน้ำโมง	เพื่อพัฒนาศักยภาพของ กลุ่มสตรีให้มีคุณภาพ มากขึ้น	กลุ่มสตรี	๕๐๐,๐๐๐	๔๐๐,๐๐๐	๔๐๐,๐๐๐	๔๐๐,๐๐๐	๔๐๐,๐๐๐	จำนวนกลุ่มสตรี	ศักยภาพของกลุ่มสตรีมี คุณภาพมากขึ้น	สนง.ปลัด
๕๔	โครงการฝึกอบรมส่งเสริม อาชีพ - การทำเตาประหยัดถ่าน - การแปรรูปสิ่งค้าการเกษตร - การเลี้ยงสัตว์	เพื่อพัฒนาศักยภาพของ ประชาชนให้มีคุณภาพ มากขึ้น	ประชาชนตำบลน้ำโมง	๕๐๐,๐๐๐	๕๐๐,๐๐๐	๕๐๐,๐๐๐	๕๐๐,๐๐๐	๕๐๐,๐๐๐	จำนวนประชาชน ผู้เข้าร่วมโครงการ	พัฒนาศักยภาพของ ประชาชนให้มีคุณภาพ มากขึ้น	สำนักปลัด
๕๕	โครงการอบรมอาชีพให้แก่ผู้ พิการและผู้ด้อยโอกาส	เพื่อพัฒนาศักยภาพของ ประชาชนให้มีคุณภาพ มากขึ้น	ประชาชนตำบลน้ำโมง	๕๐๐,๐๐๐	๕๐๐,๐๐๐	๕๐๐,๐๐๐	๕๐๐,๐๐๐	๕๐๐,๐๐๐	จำนวนประชาชน ผู้เข้าร่วมโครงการ	พัฒนาศักยภาพของ ประชาชนให้มีคุณภาพ มากขึ้น	สำนักปลัด

รายละเอียดโครงการพัฒนา

แผนพัฒนาท้องถิ่น (พ.ศ.๒๕๖๖ - ๒๕๗๐)ฉบับปรับปรุง ครั้งที่ ๑/๒๕๖๖

องค์การบริหารส่วนตำบลน้ำโมง อำเภอบ้านไร่ จังหวัดหนองคาย

ยุทธศาสตร์ที่ ๒ พัฒนาคมน ชุมชน สังคมและสิ่งแวดล้อมให้เป็นเมืองน่าอยู่

กลยุทธ์ที่ ๕ พัฒนาคุณภาพชีวิตและสร้างภูมิคุ้มกันสังคม

ยุทธศาสตร์ อปท ๒ ด้านส่งเสริมคุณภาพชีวิตและการบริหารบ้านเมืองที่ดี

แผนงานสร้างความเข้มแข็งของชุมชน

ที่	โครงการ	วัตถุประสงค์	เป้าหมาย (ผลผลิตของ โครงการ)	งบประมาณและที่ผ่านมา					ตัวชี้วัด (KPI)	ผลคาดว่าจะได้รับ	หน่วยงาน รับผิดชอบ หลัก
				๒๕๖๖	๒๕๖๗	๒๕๖๘	๒๕๖๙	๒๕๗๐			
๑	โครงการแข่งขันกีฬา ท้องถิ่นสัมพันธ์ด้านยา เสพติด	เพื่อให้องค์กรปกครองส่วน ท้องถิ่นได้ตระหนักถึงพิษภัย ของยาเสพติด	องค์กรปกครอง ส่วนท้องถิ่นใน อำเภอบ้านไร่ จังหวัด หนองคาย	๒๐๐,๐๐๐	๒๐๐,๐๐๐	๒๐๐,๐๐๐	๒๐๐,๐๐๐	๒๐๐,๐๐๐	จำนวนบุคลากร องค์กรปกครอง ส่วนท้องถิ่นที่เข้า ร่วมกิจกรรม	จำนวนบุคลากรองค์กรปกครอง ส่วนท้องถิ่นที่เข้าร่วมกิจกรรมไม่ หันมาพึ่งยาเสพติด	กองการศึกษา
๒	โครงการโครงการ แข่งขันกีฬานาคราช เกมส์	เพื่อส่งเสริมสนับสนุนให้ ประชาชนและบุคลากรของ องค์กรปกครองส่วนท้องถิ่น ได้เห็นความสำคัญของการ ออกกำลังกายโดยการเล่น กีฬา	องค์กรปกครอง ส่วนท้องถิ่นใน จังหวัด หนองคาย	๒๐๐,๐๐๐	๒๐๐,๐๐๐	๒๐๐,๐๐๐	๒๐๐,๐๐๐	๒๐๐,๐๐๐	จำนวนประชาชน และบุคลากร องค์กรปกครอง ส่วนท้องถิ่นที่เข้า ร่วมกิจกรรม	จำนวนประชาชนบุคลากร องค์กรปกครองส่วนท้องถิ่นที่เข้า ร่วมกิจกรรมไม่หันมาพึ่งยาเสพติด	กองการศึกษา
๓	โครงการแข่งขันกีฬา ด้านยาเสพติด	เพื่อให้เกิดความสัมพันธ์ที่ดี ระหว่างบุคลากรและ ประชาชนของแต่ละท้องถิ่น รู้แพ้ รู้ชนะ รู้ภัย และมี ความสามัคคีในหมู่คณะ	ประชาชน เยาวชนในตำบล น้ำโมง	๒๐๐,๐๐๐	๒๐๐,๐๐๐	๒๐๐,๐๐๐	๒๐๐,๐๐๐	๒๐๐,๐๐๐	จำนวนประชาชน และเยาวชนใน ตำบลน้ำโมง	จำนวนประชาชนเยาวชนใน ตำบลน้ำโมงเข้าร่วมกิจกรรมไม่ หันมาพึ่งยาเสพติด	กองการศึกษา
๔	โครงการแข่งขันกีฬา เพื่อพัฒนาสู่ความเป็น เลิศ	เพื่อพัฒนาเยาวชนให้เป็น นักกีฬาอาชีพ รู้แพ้ รู้ชนะ รู้ ภัย และมีความสามัคคีใน หมู่คณะ	ประชาชนและ เยาวชน	๒๐๐,๐๐๐	๒๐๐,๐๐๐	๒๐๐,๐๐๐	๒๐๐,๐๐๐	๒๐๐,๐๐๐	จำนวนประชาชน และเยาวชนที่เข้า ร่วมโครงการ	จำนวนประชาชนเยาวชนที่เข้า ร่วมกิจกรรมไม่หันมาพึ่งยาเสพติด	กองการศึกษา

รายละเอียดโครงการพัฒนา

แผนพัฒนาท้องถิ่น (พ.ศ.๒๕๖๖ - ๒๕๗๐)ฉบับปรับปรุง ครั้งที่ ๑/๒๕๖๖

องค์การบริหารส่วนตำบลน้ำโมง อำเภอกำแพง จังหวัดหนองคาย

ยุทธศาสตร์ที่ ๒ พัฒนาคน ชุมชน สังคมและสิ่งแวดล้อมให้เป็นเมืองน่าอยู่

กลยุทธ์ที่ ๕ พัฒนาคุณภาพชีวิตและสร้างภูมิคุ้มกันสังคม

ยุทธศาสตร์ อปท ๒ ด้านส่งเสริมคุณภาพชีวิตและการบริหารบ้านเมืองที่ดี

แผนงานสร้างความเข้มแข็งของชุมชน

ที่	โครงการ	วัตถุประสงค์	เป้าหมาย (ผลผลิตของ โครงการ)	งบประมาณและที่ผ่านมา					ตัวชี้วัด (KPI)	ผลคาดว่าจะได้รับ	หน่วยงาน รับผิดชอบ หลัก
				๒๕๖๖	๒๕๖๗	๒๕๖๘	๒๕๖๙	๒๕๗๐			
๕	โครงการฝึกอบรมส่งเสริมการประกอบอาชีพให้กับผู้สูงอายุ (ทอเสื้อกก)	เพื่อส่งเสริมสนับสนุนให้ผู้สูงอายุ ได้มีการรวมกลุ่ม	ผู้สูงอายุในตำบลน้ำโมง จำนวน ๕๐ คน	๕๐,๐๐๐	๕๐,๐๐๐	๕๐,๐๐๐	๕๐,๐๐๐	๕๐,๐๐๐	จำนวนผู้เข้าร่วมกิจกรรมมี	ผู้สูงอายุมีรายได้เสริมใช้เวลาว่างให้เกิดประโยชน์	สำนักปลัด
๖	โครงการฝึกอบรมส่งเสริมการประกอบอาชีพให้กับผู้สูงอายุ (จักสาน)	เพื่อส่งเสริมสนับสนุนให้ผู้สูงอายุ ได้มีการรวมกลุ่ม	ผู้สูงอายุในตำบลน้ำโมง จำนวน ๕๐ คน	๕๐,๐๐๐	๕๐,๐๐๐	๕๐,๐๐๐	๕๐,๐๐๐	๕๐,๐๐๐	จำนวนผู้เข้าร่วมกิจกรรมมี	ผู้สูงอายุมีรายได้เสริมใช้เวลาว่างให้เกิดประโยชน์	สำนักปลัด
๗	โครงการฝึกอบรมอาชีพแก่ผู้สูงอายุ (ข้าวโป่ง)	เพื่อส่งเสริมสนับสนุนให้ผู้สูงอายุ ได้มีการรวมกลุ่ม	ผู้สูงอายุในตำบลน้ำโมง จำนวน ๕๐ คน	๕๐,๐๐๐	๕๐,๐๐๐	๕๐,๐๐๐	๕๐,๐๐๐	๕๐,๐๐๐	จำนวนผู้เข้าร่วมกิจกรรมมี	ผู้สูงอายุมีรายได้เสริมใช้เวลาว่างให้เกิดประโยชน์	สำนักปลัด

รายละเอียดโครงการพัฒนา

แผนพัฒนาท้องถิ่น (พ.ศ.๒๕๖๖ - ๒๕๗๐)ฉบับปรับปรุง ครั้งที่ ๑/๒๕๖๖

องค์การบริหารส่วนตำบลน้ำโมง อำเภอกำแพง จังหวัดหนองคาย

ยุทธศาสตร์ที่ ๒ พัฒนาคน ชุมชน สังคมและสิ่งแวดล้อมให้เป็นเมืองน่าอยู่

กลยุทธ์ที่ ๕ พัฒนาคุณภาพชีวิตและสร้างภูมิคุ้มกันสังคม

ยุทธศาสตร์ อพท ๒ ด้านส่งเสริมคุณภาพชีวิตและการบริหารบ้านเมืองที่ดี

แผนงานสร้างความเข้มแข็งของชุมชน

ที่	โครงการ	วัตถุประสงค์	เป้าหมาย (ผลผลิตของโครงการ)	งบประมาณและที่ผ่านมา					ตัวชี้วัด (KPI)	ผลคาดว่าจะได้รับ	หน่วยงาน รับผิดชอบ หลัก
				๒๕๖๖	๒๕๖๗	๒๕๖๘	๒๕๖๙	๒๕๗๐			
๘	โครงการฝึกอบรมส่งเสริมเพื่อพัฒนาการเย็บปักถักร้อย	เพื่อให้ความรู้วิชาชีพสตรีและนำความรู้ไปถ่ายทอดได้อย่างทั่วถึง	สตรีในตำบลน้ำโมง จำนวน ๕๐ คน	๕๐,๐๐๐	๕๐,๐๐๐	๕๐,๐๐๐	๕๐,๐๐๐	๕๐,๐๐๐	จำนวนผู้เข้าร่วมกิจกรรมมี	สตรีมีรายได้เสริมใช้เวลาว่างให้เกิดประโยชน์	สำนักปลัด
๙	โครงการฝึกอบรมการประกอบอาชีพเสริมรายได้ในครัวเรือน	เพื่อส่งเสริมสนับสนุนให้กลุ่มอาชีพมีรายได้เพิ่มขึ้น	กลุ่มอาชีพในตำบลน้ำโมง จำนวน ๗๐ คน	๕๐,๐๐๐	๕๐,๐๐๐	๕๐,๐๐๐	๕๐,๐๐๐	๕๐,๐๐๐	จำนวนผู้เข้าร่วมกิจกรรมมี	กลุ่มอาชีพสร้างรายได้ลดรายจ่ายในครัวเรือน	สำนักปลัด
๑๐	โครงการฝึกอบรมศึกษาดูงานกลุ่มอาชีพตำบลน้ำโมง	เพื่อฝึกอบรมศึกษาดูงานการเรียนรู้กลุ่มอาชีพ	กลุ่มอาชีพตำบลน้ำโมง จำนวน ๗๐ คน	๕๐๐,๐๐๐	๕๐๐,๐๐๐	๕๐๐,๐๐๐	๕๐๐,๐๐๐	๕๐๐,๐๐๐	จำนวนผู้เข้าร่วมกิจกรรมมี	กลุ่มอาชีพที่ได้รับการฝึกอบรมศึกษาดูงานได้มีความรู้ในการประกอบอาชีพ	สำนักปลัด

รายละเอียดโครงการพัฒนา
แผนพัฒนาท้องถิ่น (พ.ศ.๒๕๖๖ – ๒๕๗๐)ฉบับปรับปรุง ครั้งที่ ๑/๒๕๖๖
องค์การบริหารส่วนตำบลน้ำโมง อำเภอบ้านไร่ จังหวัดหนองคาย

ยุทธศาสตร์ที่ ๒ พัฒนาคมน ชุมชน สังคมและสิ่งแวดล้อมให้เป็นเมืองน่าอยู่
กลยุทธ์ที่ ๕ พัฒนาคุณภาพชีวิตและสร้างภูมิคุ้มกันสังคม
ยุทธศาสตร์ อปท ๒ ด้านส่งเสริมคุณภาพชีวิตและการบริหารบ้านเมืองที่ดี
แผนงานสร้างความเข้มแข็งของชุมชน

ที่	โครงการ	วัตถุประสงค์	เป้าหมาย (ผลผลิตของ โครงการ)	งบประมาณและที่ผ่านมา					ตัวชี้วัด (KPI)	ผลคาดว่าจะได้รับ	หน่วยงาน รับผิดชอบหลัก
				๒๕๖๖	๒๕๖๗	๒๕๖๘	๒๕๖๙	๒๕๗๐			
๑๑	โครงการฝึกอบรมเพื่อพัฒนา ศักยภาพคณะกรรมการ ศูนย์บริการและถ่ายทอด เทคโนโลยีทางการเกษตร	เพื่อพัฒนาการ บริการจัดการศูนย์	จัดกิจกรรมอบรม/และ แลกเปลี่ยนเรียนรู้	๕๐,๐๐๐	๕๐,๐๐๐	๕๐,๐๐๐	๕๐,๐๐๐	๕๐,๐๐๐	จำนวนเกษตรกรที่ เข้าร่วมโครงการ	เกษตรกรได้รับการ แก้ไขปัญหาทางด้าน เกษตรอย่างถูกต้อง และเหมาะสม	สำนักปลัด
๑๒	โครงการส่งเสริมการปลูกพืช ปลอดสารพิษ	เพื่อเกษตรกรให้มี องค์ความรู้ในการ ผลิตพืชผักปลอดภัย	อบรมเกษตรกรให้ความรู้ ในการผลิตพืชผัก ปลอดภัย	๕๐,๐๐๐	๕๐,๐๐๐	๕๐,๐๐๐	๕๐,๐๐๐	๕๐,๐๐๐	จำนวนเกษตรกรที่ เข้าร่วมโครงการฯ	เกษตรกรได้รับการ แก้ไขปัญหาทางด้าน เกษตรอย่างถูกต้อง และเหมาะสม	สำนักปลัด
๑๓	โครงการส่งเสริมการผลิตปุ๋ย ชีวภาพ	เพื่ออบรมถ่ายทอด องค์ความรู้ในการ ผลิตปุ๋ยหมักอินทรีย์ ชีวภาพให้แก่เกษตรกร	อบรมเกษตรกรให้ความรู้ ในการผลิตปุ๋ยหมัก ชีวภาพ	๒๐๐,๐๐๐	๒๐๐,๐๐๐	๒๐๐,๐๐๐	๒๐๐,๐๐๐	๒๐๐,๐๐๐	จำนวนผู้เข้าร่วม กิจกรรม	เกษตรกรได้รับการ แก้ไขปัญหาทางด้าน เกษตรอย่างถูกต้อง และเหมาะสม	สำนักปลัด
๑๔	โครงการฝึกอาชีพสำหรับ เยาวชน	เพื่อฝึกอบรมศึกษา งานการเรียนรู้ให้แก่ เยาวชน	กลุ่มเยาวชนตำบลน้ำโมง จำนวน ๗๐ คน	๕๐,๐๐๐	๕๐,๐๐๐	๕๐,๐๐๐	๕๐,๐๐๐	๕๐,๐๐๐	จำนวนผู้เข้าร่วม กิจกรรม	กลุ่มอาชีพที่ได้รับการ ฝึกอบรมศึกษา ได้มีความรู้ในการ ประกอบอาชีพ	สำนักปลัด

รายละเอียดโครงการพัฒนา
แผนพัฒนาท้องถิ่น (พ.ศ.๒๕๖๖ – ๒๕๗๐)ฉบับปรับปรุง ครั้งที่ ๑/๒๕๖๖
องค์การบริหารส่วนตำบลน้ำโมง อำเภอบ้านไร่ จังหวัดหนองคาย

ยุทธศาสตร์ที่ ๒ พัฒนาคมน ชุมชน สังคมและสิ่งแวดล้อมให้เป็นเมืองน่าอยู่
กลยุทธ์ที่ ๕ พัฒนาคุณภาพชีวิตและสร้างภูมิคุ้มกันสังคม
ยุทธศาสตร์ อปท ๒ ด้านส่งเสริมคุณภาพชีวิตและการบริหารบ้านเมืองที่ดี
แผนงานสร้างความเข้มแข็งของชุมชน

ที่	โครงการ	วัตถุประสงค์	เป้าหมาย (ผลผลิตของ โครงการ)	งบประมาณและที่ผ่านมา					ตัวชี้วัด (KPI)	ผลคาดว่าจะได้รับ	หน่วยงาน รับผิดชอบหลัก
				๒๕๖๖	๒๕๖๗	๒๕๖๘	๒๕๖๙	๒๕๗๐			
๑๕	โครงการส่งเสริมการใช้เทคโนโลยีพลังงานที่เหมาะสมในการแปรรูปผลผลิตทางการเกษตรของกลุ่มอาชีพ	เพื่อเพิ่มศักยภาพในการผลิตผลิตภัณฑ์แปรรูปทางการเกษตร	กลุ่มอาชีพที่มีการอบแห้งและกลุ่มอาชีพที่มีการใช้ฟืนในการแปรรูปผลิตภัณฑ์	๑๐๐,๐๐๐	๑๐๐,๐๐๐	๑๐๐,๐๐๐	๑๐๐,๐๐๐	๑๐๐,๐๐๐	จำนวนผู้เข้าร่วมกิจกรรม	กลุ่มอาชีพที่ได้รับการฝึกอบรมศึกษาดูงาน ได้มีความรู้ในการประกอบอาชีพ	อบต.น้ำโมง และ สนง.พลังงานจังหวัดหนองคาย
๑๖	โครงการ อบต.ออกบริการเคลื่อนที่พบประชาชน	เพื่อออกบริการเคลื่อนที่พบประชาชน	จำนวนประชาชนมาใช้บริการ	๑๐๐,๐๐๐	๑๐๐,๐๐๐	๑๐๐,๐๐๐	๑๐๐,๐๐๐	๑๐๐,๐๐๐	จำนวนผู้เข้าร่วมกิจกรรม	ประชาชนไม่ได้เดินทางมาที่ อบต.	สำนักปลัด
๑๗	โครงการจัดกิจกรรมจิตอาสาทำความดี ด้วยหัวใจ	เพื่อจัดกิจกรรมจิตอาสาทำความดี ด้วยหัวใจ	ผู้ร่วมโครงการ	๑๐๐,๐๐๐	๑๐๐,๐๐๐	๑๐๐,๐๐๐	๑๐๐,๐๐๐	๑๐๐,๐๐๐	จำนวนผู้เข้าร่วมกิจกรรม	ผู้เข้าร่วมโครงการมีจิตอาสา	สำนักปลัด

รายละเอียดโครงการพัฒนา
แผนพัฒนาท้องถิ่น (พ.ศ.๒๕๖๖ - ๒๕๗๐)ฉบับปรับปรุง ครั้งที่ ๑/๒๕๖๖
องค์การบริหารส่วนตำบลน้ำโมง อำเภอท่าบ่อ จังหวัดหนองคาย

ยุทธศาสตร์ที่ ๒ พัฒนาคน ชุมชน สังคมและสิ่งแวดล้อมให้เป็นเมืองน่าอยู่
กลยุทธ์ที่ ๒ ส่งเสริมการอนุรักษ์ฟื้นฟูทรัพยากรธรรมชาติและสิ่งแวดล้อมแบบมีส่วนร่วม
ยุทธศาสตร์ อปท ๕ ด้านการบริการจัดการและอนุรักษ์ทรัพยากรธรรมชาติและสิ่งแวดล้อม
แนวทางที่ ๑ การพัฒนาด้านการบริการจัดการและอนุรักษ์ทรัพยากรธรรมชาติและสิ่งแวดล้อม
แผนงาน เกษตร

ที่	โครงการ	วัตถุประสงค์	เป้าหมาย (ผลผลิตของโครงการ)	งบประมาณและที่ผ่านมา					ตัวชี้วัด (KPI)	ผลคาดว่าจะได้รับ	หน่วยงาน รับผิดชอบ หลัก
				๒๕๖๖	๒๕๖๗	๒๕๖๘	๒๕๖๙	๒๕๗๐			
๑	โครงการปลูก ต้นไม้เฉลิม พระเกียรติฯ	เพื่อส่งเสริมการมีส่วนร่วมของ ประชาชนในการอนุรักษ์ ทรัพยากรธรรมชาติและ สิ่งแวดล้อม	จัดโครงการปลูกต้นไม้เพื่อฟื้นฟู สภาพธรรมชาติและส่งเสริมการมี ส่วนร่วมของประชาชนในการ อนุรักษ์ทรัพยากรธรรมชาติ	๕๐,๐๐๐	๕๐,๐๐๐	๕๐,๐๐๐	๕๐,๐๐๐	๕๐,๐๐๐	จำนวนผู้มีส่วนร่วมในการ อนุรักษ์ ทรัพยากรธรรมชาติและ สิ่งแวดล้อม	๑.เทิดพระเกียรติและถวายเป็นราช สักการะจงรักแต่พระบาทสมเด็จพระ พระเจ้าอยู่หัวและพระนางเจ้าสิริ ภักดิ์พระบรมราชินีนาถ ๒.ประชาชนมีส่วนร่วมในการฟื้นฟู สภาพแวดล้อมให้อุดมสมบูรณ์	สำนักปลัด
๒	โครงการปลูก ป่า/ปล่อยปลา เฉลิมพระ เกียรติ	เพื่อส่งเสริมการมีส่วนร่วมของ ประชาชนในการอนุรักษ์ ทรัพยากรธรรมชาติและ สิ่งแวดล้อม	จัดโครงการปลูกต้นไม้และแหล่งน้ำ เพื่อฟื้นฟูสภาพธรรมชาติและส่งเสริม การมีส่วนร่วมของประชาชนในการ อนุรักษ์ทรัพยากรธรรมชาติ	๕๐,๐๐๐	๕๐,๐๐๐	๕๐,๐๐๐	๕๐,๐๐๐	๕๐,๐๐๐	จำนวนผู้มีส่วนร่วมในการ อนุรักษ์ ทรัพยากรธรรมชาติและ สิ่งแวดล้อม	๑.เทิดพระเกียรติและถวายเป็นราช สักการะจงรักแต่พระบาทสมเด็จพระ พระเจ้าอยู่หัวและสมเด็จพระนาง เจ้าสิริภักดิ์พระบรมราชินีนาถ ๒.ประชาชนมีส่วนร่วมในการฟื้นฟู สภาพแวดล้อมให้อุดมสมบูรณ์	สำนักปลัด

รายละเอียดโครงการพัฒนา
แผนพัฒนาท้องถิ่น (พ.ศ.๒๕๖๖ – ๒๕๗๐)ฉบับปรับปรุง ครั้งที่ ๑/๒๕๖๖
องค์การบริหารส่วนตำบลน้ำโมง อำเภอบ้านฝาง จังหวัดหนองคาย

ยุทธศาสตร์ที่ ๒ พัฒนาคน ชุมชน สังคมและสิ่งแวดล้อมให้เป็นเมืองน่าอยู่
กลยุทธ์ที่ ๒ ส่งเสริมการอนุรักษ์ฟื้นฟูทรัพยากรธรรมชาติและสิ่งแวดล้อมแบบมีส่วนร่วม
ยุทธศาสตร์ อปท ๕ ด้านการบริหารจัดการและอนุรักษ์ทรัพยากรธรรมชาติและสิ่งแวดล้อม
แนวทางที่ ๑ การพัฒนาด้านการบริการจัดการและอนุรักษ์ทรัพยากรธรรมชาติและสิ่งแวดล้อม
แผนงาน เกษตร

ที่	โครงการ	วัตถุประสงค์	เป้าหมาย (ผลผลิตของโครงการ)	งบประมาณและที่ผ่านมา					ตัวชี้วัด (KPI)	ผลคาดว่าจะ ได้รับ	หน่วยงาน รับผิดชอบ หลัก
				๒๕๖๖	๒๕๖๗	๒๕๖๘	๒๕๖๙	๒๕๗๐			
๓	โครงการ Big cleaning day	เพื่อส่งเสริมการมีส่วนร่วมของพนักงานและประชาชนในการอนุรักษ์ทรัพยากรธรรมชาติและสิ่งแวดล้อม	จัดโครงการทำความสะอาดสำนักงานและในหมู่บ้าน ตำบลน้ำโมงส่งเสริมการมีส่วนร่วมของประชาชนในการอนุรักษ์ทรัพยากรธรรมชาติ	๒๐,๐๐๐	๒๐,๐๐๐	๒๐,๐๐๐	๒๐,๐๐๐	๒๐,๐๐๐	จำนวนผู้มีส่วนร่วมในการอนุรักษ์ทรัพยากรธรรมชาติและสิ่งแวดล้อม	สถานที่ทำงานและในหมู่บ้านสะอาดน่าอยู่อาศัยมากขึ้น	สำนักปลัด
๔	โครงการก่อสร้างสวนสาธารณะห้วยลาน	เพื่อก่อสร้างสวนสาธารณะห้วยลาน เพื่อให้ประชาชนได้มีที่ออกกำลังกาย จัดกิจกรรมที่เป็นประโยชน์	ก่อสร้างสวนสาธารณะห้วยลาน รายละเอียดตามประมาณการกองช่าง	๑๐๙,๖๐๐,๐๐๐	๑๐๙,๖๐๐,๐๐๐	๑๐๙,๖๐๐,๐๐๐	๑๐๙,๖๐๐,๐๐๐	๑๐๙,๖๐๐,๐๐๐	จำนวนประชาชนมีสวนสาธารณะห้วยลานที่มีประโยชน์	ประชาชนมีที่ออกกำลังกาย จัดกิจกรรมที่เป็นประโยชน์	กองช่าง
๕	ปรับปรุงภูมิทัศน์ถนนทางเข้าหมู่บ้าน , ถนนภายในหมู่บ้านฝาง	เพื่อปรับปรุงภูมิทัศน์ถนนทางเข้าหมู่บ้าน , ถนนภายในหมู่บ้านฝาง	ปรับปรุงภูมิทัศน์ถนนทางเข้าหมู่บ้าน รายละเอียดตามประมาณการกองช่าง	๒๐๐,๐๐๐	๒๐๐,๐๐๐	๒๐๐,๐๐๐	๒๐๐,๐๐๐	๒๐๐,๐๐๐	ภูมิทัศน์ถนนทางเข้าหมู่บ้านดีขึ้น	ภูมิทัศน์ถนนทางเข้าหมู่บ้านดีขึ้น สวยงาม	กองช่าง
๖	โครงการปลูกป่าชุมชนเฉลิมพระเกียรติ	เพื่อส่งเสริมการมีส่วนร่วมของประชาชนในการอนุรักษ์ทรัพยากรธรรมชาติและสิ่งแวดล้อม	จัดโครงการปลูกต้นไม้เพื่อฟื้นฟูสภาพธรรมชาติและส่งเสริมการมีส่วนร่วมของประชาชนในการอนุรักษ์ทรัพยากรธรรมชาติ	๕๐,๐๐๐	๕๐,๐๐๐	๕๐,๐๐๐	๕๐,๐๐๐	๕๐,๐๐๐	จำนวนผู้มีส่วนร่วมในการอนุรักษ์ทรัพยากรธรรมชาติและสิ่งแวดล้อม	๑.เกิดพระเกียรติ ๒.ประชาชนมีส่วนร่วมในการฟื้นฟูสภาพแวดล้อมให้อุดมสมบูรณ์	สำนักปลัด

รายละเอียดโครงการพัฒนา
แผนพัฒนาท้องถิ่น (พ.ศ.๒๕๖๖ - ๒๕๗๐)ฉบับปรับปรุง ครั้งที่ ๑/๒๕๖๖
องค์การบริหารส่วนตำบลน้ำโมง อำเภอบ้านฝาง จังหวัดหนองคาย

ยุทธศาสตร์ที่ ๒ พัฒนาคน ชุมชน สังคมและสิ่งแวดล้อมให้เป็นเมืองน่าอยู่
กลยุทธ์ที่ ๒ ส่งเสริมการอนุรักษ์ฟื้นฟูทรัพยากรธรรมชาติและสิ่งแวดล้อมแบบมีส่วนร่วม
ยุทธศาสตร์ อปท ๕ ด้านการบริหารจัดการและอนุรักษ์ทรัพยากรธรรมชาติและสิ่งแวดล้อม
แนวทางที่ ๑ การพัฒนาด้านการบริการจัดการและอนุรักษ์ทรัพยากรธรรมชาติและสิ่งแวดล้อม
แผนงาน เกษตร

ที่	โครงการ	วัตถุประสงค์	เป้าหมาย (ผลผลิตของโครงการ)	งบประมาณและที่ผ่านมา					ตัวชี้วัด (KPI)	ผลคาดว่าจะ ได้รับ	หน่วยงาน รับผิดชอบ หลัก
				๒๕๖๖	๒๕๖๗	๒๕๖๘	๒๕๖๙	๒๕๗๐			
๗	ก่อสร้างสวนสาธารณะเฉลิมกระเกียรติ	เพื่อก่อสร้างสวนสาธารณะเฉลิมกระเกียรติเพื่อให้ประชาชนได้มีที่ออกกำลังกาย จัดกิจกรรมที่เป็นประโยชน์	ก่อสร้างสวนสาธารณะเฉลิมกระเกียรติรายละเอียดตามประมาณการกองช่าง	๑๐๐,๐๐๐,๐๐๐	๑๐๐,๐๐๐,๐๐๐	๑๐๐,๐๐๐,๐๐๐	๑๐๐,๐๐๐,๐๐๐	๑๐๐,๐๐๐,๐๐๐	จำนวนประชาชนมีสวนสาธารณะห้วยลานที่มีประโยชน์	ประชาชนมีที่ออกกำลังกายจัดกิจกรรมที่เป็นประโยชน์	กองช่าง
๘	โครงการรณรงค์ให้ความรู้แก่ประชาชนให้อนุรักษ์และรักษาทรัพยากรธรรมชาติและสิ่งแวดล้อม	รณรงค์ให้ความรู้แก่ประชาชน ให้อนุรักษ์และรักษาทรัพยากรธรรมชาติและสิ่งแวดล้อม	รณรงค์ให้ความรู้แก่ประชาชน ให้อนุรักษ์และรักษาทรัพยากรธรรมชาติและสิ่งแวดล้อม	๕๐,๐๐๐	๕๐,๐๐๐	๕๐,๐๐๐	๕๐,๐๐๐	๕๐,๐๐๐	ประชาชน มีความรู้ให้อนุรักษ์และรักษาทรัพยากรธรรมชาติและสิ่งแวดล้อม		สำนักปลัด

รายละเอียดโครงการพัฒนา
แผนพัฒนาท้องถิ่น (พ.ศ.๒๕๖๖ – ๒๕๗๐) ฉบับปรับปรุง ครั้งที่ ๑/๒๕๖๖
องค์การบริหารส่วนตำบลน้ำโมง อำเภอบ้านไร่ จังหวัดหนองคาย

ยุทธศาสตร์ที่ ๒ พัฒนาคน ชุมชน สังคมและสิ่งแวดล้อมให้เป็นเมืองน่าอยู่
กลยุทธ์ที่ ๒ ส่งเสริมการอนุรักษ์ฟื้นฟูทรัพยากรธรรมชาติและสิ่งแวดล้อมแบบมีส่วนร่วม
ยุทธศาสตร์ อปท ๕ ด้านการบริการจัดการและอนุรักษ์ทรัพยากรธรรมชาติและสิ่งแวดล้อม
แนวทางที่ ๒ การพัฒนาด้านการบริการจัดการระบบการจัดการขยะมูลฝอย
แผนงานเกษตร

ที่	โครงการ	วัตถุประสงค์	เป้าหมาย (ผลผลิตของ โครงการ)	งบประมาณและที่ผ่านมา					ตัวชี้วัด (KPI)	ผลคาดว่าจะได้รับ	หน่วยงาน รับผิดชอบ หลัก
				๒๕๖๖	๒๕๖๗	๒๕๖๘	๒๕๖๙	๒๕๗๐			
๑	โครงการคัดแยกขยะในครัวเรือน	๑.เพื่อให้ประชาชนมีความรู้ความเข้าใจและแยกขยะประเภทรีไซเคิลได้อย่างถูกต้อง ๒.เพื่อให้ประชาชนมีความเข้าใจถึงวิธีการจัดการสามารถหมุนเวียน เวียนนำกลับมาใช้ใหม่	จัดกิจกรรมนำร่องในการคัดแยกขยะ โดยจัดหมูโตหมู่หนึ่งในตำบลเพื่อเป็นหมู่บ้านต้นแบบ	๒๐๐,๐๐๐	๒๐๐,๐๐๐	๒๐๐,๐๐๐	๒๐๐,๐๐๐	๒๐๐,๐๐๐	จำนวนผู้เข้าร่วมโครงการมีความรู้เพิ่มมากขึ้น	ประชาชนเกิดแนวคิดที่ดีต่อการจัดการขยะมูลฝอยเข้าใจถึงคุณค่าของวัสดุหรือสิ่งของเหลือใช้สามารถนำขยะไปรีไซเคิลเพื่อนำกลับมาใช้ใหม่	สำนักปลัด
๒	จ้างกำจัดขยะมูลฝอยและสิ่งปฏิกูล	เพื่อกำจัดขยะมูลฝอย	ดำเนินการจ้างการกำจัดขยะมูลฝอย	๑,๐๐๐,๐๐๐	๑,๐๐๐,๐๐๐	๑,๐๐๐,๐๐๐	๑,๐๐๐,๐๐๐	๑,๐๐๐,๐๐๐	ปริมาณขยะที่มีกำจัด	การกำจัดขยะมีประสิทธิภาพ	สำนักปลัด
๓	จัดซื้อถังขยะ	เพื่อมีวัสดุอุปกรณ์ในการในการกำจัดขยะมูลฝอย	จัดซื้อถังขยะ	๑,๐๐๐,๐๐๐	๑,๐๐๐,๐๐๐	๑,๐๐๐,๐๐๐	๑,๐๐๐,๐๐๐	๑,๐๐๐,๐๐๐	ปริมาณขยะที่มีกำจัด	การกำจัดขยะมีประสิทธิผลมากยิ่งขึ้น	สำนักปลัด

รายละเอียดโครงการพัฒนา
แผนพัฒนาท้องถิ่น (พ.ศ.๒๕๖๖ - ๒๕๗๐)ฉบับปรับปรุง ครั้งที่ ๑/๒๕๖๖
องค์การบริหารส่วนตำบลน้ำโมง อำเภอบ้านไร่ จังหวัดหนองคาย

ยุทธศาสตร์ที่ ๒ พัฒนาคน ชุมชน สังคมและสิ่งแวดล้อมให้เป็นเมืองน่าอยู่
กลยุทธ์ที่ ๒ ส่งเสริมการอนุรักษ์ฟื้นฟูทรัพยากรธรรมชาติและสิ่งแวดล้อมแบบมีส่วนร่วม
ยุทธศาสตร์ อปท ๕ ด้านการบริการจัดการและอนุรักษ์ทรัพยากรธรรมชาติและสิ่งแวดล้อม
แนวทางที่ ๒ การพัฒนาด้านการบริการจัดการระบบการจัดการขยะมูลฝอย
แผนงานเกษตร

ที่	โครงการ	วัตถุประสงค์	เป้าหมาย (ผลผลิตของ โครงการ)	งบประมาณและที่ผ่านมา					ตัวชี้วัด (KPI)	ผลคาดว่าจะได้รับ	หน่วยงาน รับผิดชอบ หลัก
				๒๕๖๖	๒๕๖๗	๒๕๖๘	๒๕๖๙	๒๕๗๐			
๔	โครงการฝึกอบรมการคัดแยกขยะอินทรีย์ อบต.น้ำโมง	๑.เพื่อให้ประชาชนมีความรู้ความเข้าใจและแยกขยะประเภทรีไซเคิลได้อย่างถูกต้อง ๒.เพื่อให้ประชาชนมีความเข้าใจถึงวิธีการจัดการสามารถหมุนเวียน เวียนนำกลับมาใช้ใหม่	จัดกิจกรรมนำร่องในการคัดแยกขยะ โดยจัดหมูเดโหมูหนึ่งในตำบลเพื่อเป็นหมู่บ้านต้นแบบ	๒๐๐,๐๐๐	๒๐๐,๐๐๐	๒๐๐,๐๐๐	๒๐๐,๐๐๐	๒๐๐,๐๐๐	ปริมาณขยะที่มีกำจัด	การกำจัดขยะมีประสิทธิภาพมากยิ่งขึ้น	สำนักปลัด
๕	โครงการฝึกอบรมอาสาสมัครท้องถิ่นรักษ์โลก(อถล.)	เพื่อฝึกอบรมอาสาสมัครท้องถิ่นรักษ์โลก(อถล.)	ทุกครัวเรือน ในตำบลน้ำโมง (ตามนโยบายจังหวัด)	๓๐๐,๐๐๐	๓๐๐,๐๐๐	๓๐๐,๐๐๐	๓๐๐,๐๐๐	๓๐๐,๐๐๐	จำนวนครัวเรือนเข้าร่วม	ครัวเรือนเข้าร่วมโครงการ	สำนักปลัด
๖	บ่อขยะชุมชน ตำบลน้ำโมง	เพื่อกำจัดขยะมูลฝอย	ดำเนินการจ้างการกำจัดขยะมูลฝอย	๕,๐๐๐,๐๐๐	๕,๐๐๐,๐๐๐	๕,๐๐๐,๐๐๐	๕,๐๐๐,๐๐๐	๕,๐๐๐,๐๐๐	ปริมาณขยะที่มีกำจัด	การกำจัดขยะมีประสิทธิภาพ	สำนักปลัด
๗	โครงการก่อสร้างที่ทิ้งสิ่งปฏิกูลและมูลฝอย(ที่ทิ้งสิ่งปฏิกูลจากรถดุดั่ววม)	เพื่อก่อสร้างที่ทิ้งสิ่งปฏิกูลและมูลฝอย	สร้างที่ทิ้งสิ่งปฏิกูลและมูลฝอย	๕๐๐,๐๐๐	๕๐๐,๐๐๐	๕๐๐,๐๐๐	๕๐๐,๐๐๐	๕๐๐,๐๐๐	ปริมาณปฏิกูลและมูลฝอย	มีที่ทิ้งปฏิกูลและมูลฝอยที่มีคุณภาพ	สำนักปลัด
๘	โครงการติดตั้งบ่อดักไขมันและบ่อบดน้ำเสียในครัวเรือน	เพื่อก่อสร้างบ่อดักไขมันและบ่อบดน้ำเสียในครัวเรือน	ติดตั้งบ่อดักไขมันและบ่อบดน้ำเสียในครัวเรือน	๕๐๐,๐๐๐	๕๐๐,๐๐๐	๕๐๐,๐๐๐	๕๐๐,๐๐๐	๕๐๐,๐๐๐	ปริมาณบ่อดักไขมันและบ่อบดน้ำเสีย	มีบ่อดักไขมันและบ่อบดน้ำเสียในครัวเรือนที่มีคุณภาพ	สำนักปลัด

รายละเอียดโครงการพัฒนา

แผนพัฒนาท้องถิ่น (พ.ศ.๒๕๖๖ - ๒๕๗๐) ฉบับปรับปรุง ครั้งที่ ๑/๒๕๖๖

องค์การบริหารส่วนตำบลน้ำโมง อำเภอบ้านไร่ จังหวัดหนองคาย

ยุทธศาสตร์ที่ ๔ เสริมสร้างความมั่นคงเพื่อความสงบสุข

กลยุทธ์ที่ ๑ สร้างความสัมพันธ์กับประเทศเพื่อนบ้านเพื่อรักษาความสงบเรียบร้อยตามแนวชายแดน

ยุทธศาสตร์ อปท ๓ ด้านการจัดระเบียบชุมชน/สังคม และการรักษาความสงบเรียบร้อย

แนวทางที่ ๑ การพัฒนาด้านการป้องกันและบรรเทาสาธารณภัย

แผนงานการรักษาความสงบภายใน

ที่	โครงการ	วัตถุประสงค์	เป้าหมาย (ผลผลิตของ โครงการ)	งบประมาณและที่ผ่านมา					ตัวชี้วัด (KPI)	ผลคาดว่าจะได้รับ	หน่วยงาน รับผิดชอบหลัก
				๒๕๖๖	๒๕๖๗	๒๕๖๘	๒๕๖๙	๒๕๗๐			
๑	โครงการฝึกอบรมทบทวนป้องกันอัคคีภัย สมาชิก อปพร.	เพื่ออาสาสมัครป้องกันภัยฝ่ายพลเรือนได้รับความรู้และความสามารถในการรับมือกับเหตุการณ์ฉุกเฉินในชุมชนของตนเอง และเพื่อความพร้อมในการป้องกันมากขึ้น	อาสาสมัครป้องกันภัยฝ่ายพลเรือน	๓๐๐,๐๐๐	๓๐๐,๐๐๐	๓๐๐,๐๐๐	๓๐๐,๐๐๐	๓๐๐,๐๐๐	จำนวนอาสาสมัครป้องกันภัยฝ่ายพลเรือนผู้เข้าร่วมโครงการ	จำนวนอาสาสมัครป้องกันภัยฝ่ายพลเรือนได้รับความรู้และความสามารถในการรับมือกับเหตุการณ์ฉุกเฉินในชุมชนของตนเอง และเพื่อความพร้อมในการป้องกันมากขึ้น	สำนักปลัด
๒	โครงการป้องกันและลดอุบัติเหตุทางถนน เทศกาลปีใหม่ สงกรานต์ วันสำคัญต่างๆ	เพื่อป้องกันและลดอุบัติเหตุทางถนนให้น้อยลง	ประชาชนทั่วไปที่สัญจรไป-มาบนทางถนนทางหลวงชนบท นค. ๒๐๘๗	๑๐๐,๐๐๐	๑๐๐,๐๐๐	๑๐๐,๐๐๐	๑๐๐,๐๐๐	๑๐๐,๐๐๐	จำนวนประชาชนที่สัญจรไปมาได้รับอุบัติเหตุบนทางถนนลดลง	จำนวนประชาชนที่สัญจรไปมาได้รับอุบัติเหตุบนทางถนนลดลง	สำนักปลัด
๓	โครงการจัดซื้อรถฉุกเฉิน (EMS)	เพื่อช่วยเหลือผู้ป่วยฉุกเฉินส่งโรงพยาบาลเป็นการช่วยเหลือเบื้องต้น	ประชาชนในตำบลน้ำโมงและอำเภอใกล้เคียง	๓,๐๐๐,๐๐๐	๓,๐๐๐,๐๐๐	๓,๐๐๐,๐๐๐	๓,๐๐๐,๐๐๐	๓,๐๐๐,๐๐๐	จำนวนประชาชนที่ได้รับความช่วยเหลือ	จำนวนประชาชนได้รับความช่วยเหลืออย่างทันทั่วถึง	สำนักปลัด
๔	โครงการฝึกอบรมดับเพลิงให้กับประชาชนในตำบลน้ำโมง	เพื่อฝึกอบรมดับเพลิงให้กับประชาชนในตำบลน้ำโมง	ประชาชนในตำบลน้ำโมง	๑๐๐,๐๐๐	๑๐๐,๐๐๐	๑๐๐,๐๐๐	๑๐๐,๐๐๐	๑๐๐,๐๐๐	จำนวนประชาชนที่ได้รับการฝึกอบรม	ประชาชนที่ได้รับการฝึกอบรมมีความรู้ในการดับเพลิง	สำนักปลัด
๕	โครงการฝึกอบรมอาสาสมัครป้องกันภัยฝ่ายพลเรือน (อปพร)	เพื่อฝึกอบรมอาสาสมัครป้องกันภัยฝ่ายพลเรือน (อปพร)	อาสาสมัครป้องกันภัยฝ่ายพลเรือน (อปพร)	๑๐๐,๐๐๐	๑๐๐,๐๐๐	๑๐๐,๐๐๐	๑๐๐,๐๐๐	๑๐๐,๐๐๐	จำนวนอาสาสมัครป้องกันภัยฝ่ายพลเรือนผู้เข้าร่วมโครงการ	จำนวนอาสาสมัครป้องกันภัยฝ่ายพลเรือนได้รับความรู้และความสามารถในการรับมือกับเหตุการณ์ฉุกเฉินในชุมชนของตนเอง และเพื่อความพร้อมในการป้องกันมากขึ้น	สำนักปลัด

รายละเอียดโครงการพัฒนา

แผนพัฒนาท้องถิ่น (พ.ศ.๒๕๖๖ - ๒๕๗๐) ฉบับปรับปรุง ครั้งที่ ๑/๒๕๖๖

องค์การบริหารส่วนตำบลน้ำโมง อำเภอบ้านไร่ จังหวัดหนองคาย

ยุทธศาสตร์ที่ ๔ เสริมสร้างความมั่นคงเพื่อความสงบสุข

กลยุทธ์ที่ ๑ สร้างความสัมพันธ์กับประเทศเพื่อนบ้านเพื่อรักษาความสงบเรียบร้อยตามแนวชายแดน

ยุทธศาสตร์ อปท ๓ ด้านการจัดระเบียบชุมชน/สังคม และการรักษาความสงบเรียบร้อย

แนวทางที่ ๑ การพัฒนาด้านการป้องกันและบรรเทาสาธารณภัย

แผนงานการรักษาความสงบภายใน

ที่	โครงการ	วัตถุประสงค์	เป้าหมาย (ผลผลิตของโครงการ)	งบประมาณและที่ผ่านมา					ตัวชี้วัด (KPI)	ผลคาดว่าจะได้รับ	หน่วยงาน รับผิดชอบ หลัก
				๒๕๖๖	๒๕๖๗	๒๕๖๘	๒๕๖๙	๒๕๗๐			
๔	ติดตั้งถังดับเพลิงในหน่วยงานราชการและชุมชนภายในตำบลน้ำโมง	เพื่อให้หน่วยงานและชุมชนมีเครื่องมือเครื่องใช้ที่เพียงพอและเหมาะสมในการระงับอัคคีภัย	ถังดับเพลิง	๒๐๐,๐๐๐	๒๐๐,๐๐๐	๒๐๐,๐๐๐	๒๐๐,๐๐๐	๒๐๐,๐๐๐	จำนวนถังดับเพลิงที่ได้รับการติดตั้งอย่างพอเพียงและเหมาะสม	มีถังดับเพลิงที่พร้อมใช้งานอย่างเพียงพอ ทันสมัย และเหมาะสม	สำนักปลัด
๕	ส่งเสริมความปลอดภัยภายใน โรงเรียนในตำบลน้ำโมง ติดกล้อง CCTV	เพื่อความปลอดภัยภายในโรงเรียนในตำบลน้ำโมง	กล้อง CCTV	๑,๐๐๐,๐๐๐	๑,๐๐๐,๐๐๐	๑,๐๐๐,๐๐๐	๑,๐๐๐,๐๐๐	๑,๐๐๐,๐๐๐	ความปลอดภัยภายในโรงเรียนในตำบลน้ำโมง	มีความปลอดภัยภายในโรงเรียนในตำบลน้ำโมง	สำนักปลัด
๖	ป้องกันจุดเสี่ยงที่เกิดอุบัติเหตุภายในตำบลน้ำโมง	เพื่อป้องกันและลดอุบัติเหตุให้น้อยลง	ลดอุบัติเหตุให้น้อยลง	๑,๐๐๐,๐๐๐	๑,๐๐๐,๐๐๐	๑,๐๐๐,๐๐๐	๑,๐๐๐,๐๐๐	๑,๐๐๐,๐๐๐	ป้องกันและลดอุบัติเหตุให้น้อยลง	มีการป้องกันและลดอุบัติเหตุให้น้อยลง	สำนักปลัด
๗	โครงการช่วยเหลือประชาชนเพื่อเยียวยาหรือฟื้นฟูหลังเกิดสาธารณภัย	เพื่อช่วยเหลือเยียวยาหรือฟื้นฟูประชาชนได้รับความเดือดร้อนหลังเกิดสาธารณภัย	ให้การช่วยเหลือเยียวยาฟื้นฟูประชาชนหลังจากที่ประสบสาธารณภัยตามอำนาจหน้าที่ระเบียบฯหรือหนังสือสั่งการที่เกี่ยวข้อง	๑,๐๐๐,๐๐๐	๒๐๐,๐๐๐	๒๐๐,๐๐๐	๒๐๐,๐๐๐	๒๐๐,๐๐๐	จำนวนร้อยละ ๑๐๐ ของประชาชนที่ประสบสาธารณภัยในพื้นที่ได้รับการช่วยเหลือเยียวยา ฟื้นฟู	ประชาชนที่ประสบหรือได้รับความเดือดร้อนจากสาธารณภัยได้รับการช่วยเหลือเยียวยาฟื้นฟูให้กลับมามีคุณภาพชีวิตที่ดีขึ้น	สำนักปลัด

รายละเอียดโครงการพัฒนา

แผนพัฒนาท้องถิ่น (พ.ศ.๒๕๖๖ - ๒๕๗๐) ฉบับปรับปรุง ครั้งที่ ๑/๒๕๖๖

องค์การบริหารส่วนตำบลน้ำโมง อำเภอบ้านไร่ จังหวัดหนองคาย

ยุทธศาสตร์ที่ ๔ เสริมสร้างความมั่นคงเพื่อความสงบสุข

กลยุทธ์ที่ ๑ สร้างความสัมพันธ์กับประเทศเพื่อนบ้านเพื่อรักษาความสงบเรียบร้อยตามแนวชายแดน

ยุทธศาสตร์ อพท ๓ ด้านการจัดระเบียบชุมชน/สังคม และการรักษาความสงบเรียบร้อย

แนวทางที่ ๒ การพัฒนาด้านการป้องกันและแก้ปัญหายาเสพติด

แผนงานการรักษาความสงบภายใน

ที่	โครงการ	วัตถุประสงค์	เป้าหมาย (ผลผลิตของ โครงการ)	งบประมาณและที่ผ่านมา					ตัวชี้วัด (KPI)	ผลคาดว่าจะได้รับ	หน่วยงาน รับผิดชอบหลัก
				๒๕๖๖	๒๕๖๗	๒๕๖๘	๒๕๖๙	๒๕๗๐			
๑	โครงการป้องกันและ แก้ไขปัญหายาเสพติด (TO Be Numberone)	เพื่อสร้างกระแสความ ตื่นตัวในการแสดง ต่อต้านยาเสพติด	จัดอบรมให้กับเยาวชนใน ตำบลน้ำโมง โดยคัดเลือก แกนนำเยาวชน	๑๐๐,๐๐๐	๑๐๐,๐๐๐	๑๐๐,๐๐๐	๑๐๐,๐๐๐	๑๐๐,๐๐๐	จำนวนผู้เข้าร่วมกิจกรรมมี ระเบียบ วินัย และมีความ รับผิดชอบต่อตนเองและสังคม	เกิดการรวมพลังของ ชุมชนเข้มแข็งในการ รณรงค์ต่อต้านยาเสพติด	สำนักปลัด/ โรงเรียนท่าบ่อ
๒	โครงการป้องกันและ แก้ปัญหายาเสพติด ในตำบลน้ำโมง	เพื่อให้ประชาชนมี ความรู้ความเข้าใจใน เรื่องยาเสพติด	จัดกิจกรรมให้กับ ประชาชนในตำบลน้ำโมง	๑๐๐,๐๐๐	๑๐๐,๐๐๐	๑๐๐,๐๐๐	๑๐๐,๐๐๐	๑๐๐,๐๐๐	ประชาชนมีความรู้ความเข้าใจ เกี่ยวกับยาเสพติดมากขึ้น	มีเข้ารับการอบรมมี ความรู้ความเข้าใจเรื่อง ยาเสพติดและพิษภัย ของยาเสพติดมากขึ้น	สำนักปลัด
๓	โครงการเยาวชน สัมพันธ์ด้านยาเสพติด	เพื่อเผยแพร่ความรู้ เกี่ยวกับโทษและพิษ ภัยของยาเสพติด	เยาวชน ทุกพื้นที่ในอำเภอ ท่าบ่อ จังหวัดหนองคาย	๑๐๐,๐๐๐	๑๐๐,๐๐๐	๑๐๐,๐๐๐	๑๐๐,๐๐๐	๑๐๐,๐๐๐	เยาวชนในตำบลน้ำโมงมีความรู้ เกี่ยวกับยาเสพติดมากขึ้น	เยาวชนมีความรู้ เกี่ยวกับยาเสพติดเพิ่ม มากขึ้น	สำนักปลัด/สถานี ตำรวจภูธรท่าบ่อ
๔	โครงการเยาวชนรุ่น ใหม่ ร่วมใจภัยยาเสพ ติด	เพื่อให้ประชาชนมี ความรู้ความเข้าใจใน เรื่องยาเสพติด	เยาวชน ทุกพื้นที่ในอำเภอ ท่าบ่อ จังหวัดหนองคาย	๑๐๐,๐๐๐	๑๐๐,๐๐๐	๑๐๐,๐๐๐	๑๐๐,๐๐๐	๑๐๐,๐๐๐	เยาวชนในตำบลน้ำโมงมีความรู้ เกี่ยวกับยาเสพติดมากขึ้น	เยาวชนมีความรู้ เกี่ยวกับยาเสพติดเพิ่ม มากขึ้น	สำนักปลัด/สถานี ตำรวจภูธรท่าบ่อ

รายละเอียดโครงการพัฒนา
แผนพัฒนาท้องถิ่น (พ.ศ.๒๕๖๖ – ๒๕๗๐) ฉบับปรับปรุง ครั้งที่ ๑/๒๕๖๖
องค์การบริหารส่วนตำบลน้ำโมง อำเภอกำแพง จังหวัดหนองคาย

ยุทธศาสตร์ที่ ๕ พัฒนาระบบการให้บริการประชาชนสู่มาตรฐานสากล
กลยุทธ์ที่ ๒ ผลักดันจังหวัดหนองคายเป็นเมืองเศรษฐกิจพิเศษ
ยุทธศาสตร์ อปท ๔ ด้านการส่งเสริมการลงทุน พาณิชยกรรมและการท่องเที่ยว
๔.๒ แนวทางการพัฒนาด้านการท่องเที่ยว

ที่	โครงการ	วัตถุประสงค์	เป้าหมาย (ผลผลิตของโครงการ)	งบประมาณและที่ผ่านมา					ตัวชี้วัด (KPI)	ผลคาดว่าจะได้รับ	หน่วยงาน รับผิดชอบ หลัก
				๒๕๖๖	๒๕๖๗	๒๕๖๘	๒๕๖๙	๒๕๗๐			
๑	โครงการก่อสร้างและปรับปรุง ห้องน้ำสาธารณะหนองเลิงเพื่อ การท่องเที่ยว	เพื่อให้ประชาชนที่มา ท่องเที่ยวได้มีห้องน้ำใช้	ประชาชนที่มาเที่ยวหนอง เลิง	๓๐๐,๐๐๐	๓๐๐,๐๐๐	๓๐๐,๐๐๐	๓๐๐,๐๐๐	๓๐๐,๐๐๐	จำนวนประชาชน ได้รับการบริการได้ เพิ่มขึ้น	ประชาชนที่มา ท่องเที่ยวได้มีห้องน้ำใช้	สำนักปลัด
๒	โครงการกำจัดวัชพืชและ ผักตบชวาสาธารณะหนองเลิง เพื่อพัฒนาแหล่งท่องเที่ยว	เพื่อทำความสะอาด สาธารณะหนองเลิงให้การ ท่องเที่ยวที่สวยงาม	สวนสาธารณะหนองเลิง	๕๐๐,๐๐๐	๕๐๐,๐๐๐	๕๐๐,๐๐๐	๕๐๐,๐๐๐	๕๐๐,๐๐๐	กำจัดวัชพืชหนอง เลิงให้หมดไป	หนองสาธารณะหนอง เลิงไม่มีวัชพืชและพ ผักตบชวา	สำนักปลัด
๓	โครงการปรับปรุงภูมิทัศน์หนอง เลิงเพื่อการท่องเที่ยว	เพื่อสวนสาธารณะหนองเลิง สวยงาม	สวนสาธารณะหนองเลิง	๕๐๐,๐๐๐	๕๐๐,๐๐๐	๕๐๐,๐๐๐	๕๐๐,๐๐๐	๕๐๐,๐๐๐	สวนสาธารณะ หนองเลิงสวยงาม ขึ้น	สวนสาธารณะหนองเลิง สวยงามขึ้น	สำนักปลัด

รายละเอียดโครงการพัฒนา

แผนพัฒนาท้องถิ่น (พ.ศ.๒๕๖๖ - ๒๕๗๐) ฉบับปรับปรุง ครั้งที่ ๑/๒๕๖๖

องค์การบริหารส่วนตำบลน้ำโมง อำเภอกำแพง จังหวัดหนองคาย

ยุทธศาสตร์ที่ ๒ พัฒนาคน ชุมชน สังคมและสิ่งแวดล้อมให้เป็นเมืองน่าอยู่

ยุทธศาสตร์ การสร้างโอกาสให้กับประชาชนเพื่อลดการเหลื่อมล้ำและเพิ่มความมั่นคงในชีวิต

ยุทธศาสตร์การพัฒนาด้านการศึกษา ศาสนา ศิลปะ วัฒนธรรม

๖.๑ แผนงาน การศึกษา (แนวทางการพัฒนาด้านการศึกษา)

ที่	โครงการ	วัตถุประสงค์	เป้าหมาย (ผลผลิตของ โครงการ)	งบประมาณและที่ผ่านมา					ตัวชี้วัด (KPI)	ผลคาดว่าจะได้รับ	หน่วยงาน รับผิดชอบ หลัก
				๒๕๖๖	๒๕๖๗	๒๕๖๘	๒๕๖๙	๒๕๗๐			
๑	โครงการอาหารเสริม (นม) โรงเรียน ของศูนย์พัฒนาเด็กเล็ก สังกัดองค์การบริหารส่วนตำบลน้ำโมง	เพื่อให้นักเรียนได้รับอาหารเสริม (นม) ที่มีคุณค่าและปริมาณเพียงพอต่อร่างกาย	จัดการอาหารเสริม(นม) ให้กับนักเรียนศูนย์พัฒนาเด็กเล็ก	๕๐๐,๐๐๐	๕๐๐,๐๐๐	๕๐๐,๐๐๐	๕๐๐,๐๐๐	๕๐๐,๐๐๐	จำนวนของเด็กที่ได้รับอาหารเสริม (นม) โรงเรียน	เด็กมีการพัฒนาการทางร่างกายที่สมบูรณ์แข็งแรง	กองการศึกษาฯ
๒	โครงการอาหารเสริม (นม) โรงเรียน สังกัด สพฐ. ในเขตองค์การบริหารส่วนตำบลน้ำโมง	เพื่อส่งเสริมการมีส่วนร่วมของประชาชนในการอนุรักษ์ทรัพยากรธรรมชาติและสิ่งแวดล้อม	จัดการอาหารเสริม(นม) ให้กับนักเรียนสังกัด สพฐ.	๑,๐๐๐,๐๐๐	๑,๐๐๐,๐๐๐	๑,๐๐๐,๐๐๐	๑,๐๐๐,๐๐๐	๑,๐๐๐,๐๐๐	จำนวนของเด็กที่ได้รับอาหารเสริม (นม) โรงเรียน	เด็กมีการพัฒนาการทางร่างกายที่สมบูรณ์แข็งแรง	กองการศึกษาฯ
๓	ค่าอาหารกลางวันนักเรียน สังกัด สพฐ.ในเขตองค์การบริหารส่วนตำบลน้ำโมง	เพื่อให้นักเรียนได้รับอาหารกลางวันที่มีคุณภาพเพียงพอเหมาะสมต่อร่างกาย	ค่าอาหารกลางวันให้กับโรงเรียนที่สังกัด สพฐ.ที่อยู่ในเขตองค์การบริหารส่วนตำบลน้ำโมง	๑,๐๐๐,๐๐๐	๑,๐๐๐,๐๐๐	๑,๐๐๐,๐๐๐	๑,๐๐๐,๐๐๐	๑,๐๐๐,๐๐๐	จำนวนของนักเรียนที่ได้รับอาหารกลางวัน	เด็กมีพัฒนาการทางด้านร่างกายที่สมบูรณ์แข็งแรง	กองการศึกษาฯ

รายละเอียดโครงการพัฒนา

แผนพัฒนาท้องถิ่น (พ.ศ.๒๕๖๖ - ๒๕๗๐) ฉบับปรับปรุง ครั้งที่ ๑/๒๕๖๖

องค์การบริหารส่วนตำบลน้ำโมง อำเภอกำแพง จังหวัดหนองคาย

ยุทธศาสตร์ที่ ๒ พัฒนาคน ชุมชน สังคมและสิ่งแวดล้อมให้เป็นเมืองน่าอยู่

ยุทธศาสตร์ การสร้างโอกาสให้กับประชาชนเพื่อลดการเหลื่อมล้ำและเพิ่มความมั่นคงในชีวิต

ยุทธศาสตร์การพัฒนาด้านการศึกษา ศาสนา ศิลปะ วัฒนธรรม

๖.๑ แผนงาน การศึกษา (แนวทางการพัฒนาทางการศึกษา)

๑๑๔

ที่	โครงการ	วัตถุประสงค์	เป้าหมาย (ผลผลิตของ โครงการ)	งบประมาณและที่ผ่านมา					ตัวชี้วัด (KPI)	ผลคาดว่าจะได้รับ	หน่วยงาน รับผิดชอบ หลัก
				๒๕๖๖	๒๕๖๗	๒๕๖๘	๒๕๖๙	๒๕๗๐			
๔	โครงการสนับสนุน ค่าใช้จ่ายด้าน การศึกษา (อาหารกลางวัน ศพด. และ รร.ในเขตพื้นที่)	เพื่อให้นักเรียนได้รับอาหาร กลางวันที่มีคุณภาพเพียงพอ เหมาะสมต่อร่างกาย	สนับสนุนอาหาร กลางวันศูนย์พัฒนาเด็ก เล็ก และ รร.ในเขต พื้นที่	๒,๐๐๐,๐๐๐	๒,๐๐๐,๐๐๐	๒,๐๐๐,๐๐๐	๒,๐๐๐,๐๐๐	๒,๐๐๐,๐๐๐	จำนวนของ นักเรียนที่ได้รับ อาหารกลางวัน	เด็กมีการพัฒนาการ ทางร่างกายที่สมบูรณ์ แข็งแรง	กองการศึกษาฯ
๕	โครงการพัฒนา ศักยภาพครูผู้ดูแลเด็ก และผู้ดูแลเด็ก	เพื่อเพิ่มพูนความรู้วิชาการ ใหม่ๆให้กับครูผู้ดูแลเด็กและผู้ ดูแลเด็ก	๑.อบรมหลักสูตรต่างๆ อย่างน้อยปีละ ๒ ครั้ง ๒๐ ชั่วโมง ๒.ศึกษาดูงานและเข้า ร่วมประชุมเสวนาทาง วิชาการในงานมหกรรม การศึกษา	๑๐๐,๐๐๐	๑๐๐,๐๐๐	๑๐๐,๐๐๐	๑๐๐,๐๐๐	๑๐๐,๐๐๐	จำนวนบุคลากร ของ ศพด. ที่ ได้รับการพัฒนา	บุคลากรของ ศพด. ได้รับการพัฒนาอย่าง ต่อเนื่อง	กองการศึกษาฯ
๖	ค่าจัดการเรียนการ สอน (รายหัว) สำหรับ ศูนย์พัฒนาเด็กเล็ก	๑.เพื่อให้นักเรียน ศพด.เข้าใจ การเรียนได้ดีขึ้น ๒.เพื่อพัฒนาการเรียนการ สอนให้มีประสิทธิภาพ	๑.จัดหาสื่อการเรียน การสอน ๒.จัดหาวัสดุการศึกษา ๓.จัดหาเครื่อง พัฒนาการ	๑,๕๐๐,๐๐๐	๑,๕๐๐,๐๐๐	๑,๕๐๐,๐๐๐	๑,๕๐๐,๐๐๐	๑,๕๐๐,๐๐๐	จำนวนนักเรียน ที่ได้รับสื่อการ เรียนการสอน	นักเรียนมีสื่อ วัสดุ และเครื่องเล่นทำให้มี พัฒนาการเพิ่มขึ้น	กองการศึกษาฯ

รายละเอียดโครงการพัฒนา

แผนพัฒนาท้องถิ่น (พ.ศ.๒๕๖๖ - ๒๕๗๐) ฉบับปรับปรุง ครั้งที่ ๑/๒๕๖๖

องค์การบริหารส่วนตำบลน้ำโมง อำเภอบ้านฝาง จังหวัดหนองคาย

ยุทธศาสตร์ที่ ๒ พัฒนาคน ชุมชน สังคมและสิ่งแวดล้อมให้เป็นเมืองน่าอยู่

ยุทธศาสตร์ การสร้างโอกาสให้กับประชาชนเพื่อลดการเหลื่อมล้ำและเพิ่มความมั่นคงในชีวิต

ยุทธศาสตร์การพัฒนาด้านการศึกษา ศาสนา ศิลปะ วัฒนธรรม

๖.๑ แผนงาน การศึกษา (แนวทางการพัฒนาด้านการศึกษา)

ที่	โครงการ	วัตถุประสงค์	เป้าหมาย (ผลผลิตของโครงการ)	งบประมาณและที่ผ่านมา					ตัวชี้วัด (KPI)	ผลคาดว่าจะได้รับ	หน่วยงาน รับผิดชอบหลัก
				๒๕๖๖	๒๕๖๗	๒๕๖๘	๒๕๖๙	๒๕๗๐			
๗	โครงการวันเด็กแห่งชาติ	นักเรียนเข้าร่วมกิจกรรมในวันเด็กแห่งชาติ	โรงเรียนในเขตตำบลน้ำโมง	๑๐๐,๐๐๐	๑๐๐,๐๐๐	๑๐๐,๐๐๐	๑๐๐,๐๐๐	๑๐๐,๐๐๐	นักเรียนที่เข้าร่วมกิจกรรม	นักเรียนเข้าร่วมทำกิจกรรม	กองการศึกษา
๘	จัดหาครุภัณฑ์สำนักงาน/ครุภัณฑ์เกษตร/ครุภัณฑ์โรงงาน/ก่อสร้าง/เกษตร/	เพื่อสร้างบรรยากาศที่ดีในหน่วยงาน	๑.เครื่องปรับอากาศ ๒.โต๊ะทำงาน ๓.เก้าอี้ทำงาน ๔.ตู้เก็บเอกสาร ๕.อุปกรณ์สำนักงานต่างๆ	๑๐๐,๐๐๐	๑๐๐,๐๐๐	๑๐๐,๐๐๐	๑๐๐,๐๐๐	๑๐๐,๐๐๐	จำนวนบุคลากรได้ใช้ครุภัณฑ์สำนักงาน	บุคลากรได้ใช้ครุภัณฑ์สำนักงานที่มีประสิทธิภาพมากยิ่งขึ้น	กองการศึกษา
๙	จัดหาครุภัณฑ์คอมพิวเตอร์	เพื่อการทำงานได้มีประสิทธิภาพยิ่งขึ้น	๑.คอมพิวเตอร์ชนิดตั้งโต๊ะ ๒.คอมพิวเตอร์โน้ตบุ๊ก ๓.เครื่องปริ้นเตอร์สีและขาวดำ ๔.อุปกรณ์ต่างๆ ๕.เครื่องสำรองไฟ	๑๐๐,๐๐๐	๑๐๐,๐๐๐	๑๐๐,๐๐๐	๑๐๐,๐๐๐	๑๐๐,๐๐๐	จำนวนบุคลากรได้ใช้ครุภัณฑ์สำนักงาน	บุคลากรได้ใช้ครุภัณฑ์คอมพิวเตอร์ที่มีประสิทธิภาพมากยิ่งขึ้น	กองการศึกษา
๑๐	โครงการทัศนศึกษา เปิดการเรียนรู้นอกห้องเรียน	เพื่อให้เรียนรู้นอกห้องเรียน	นักเรียน ศพด.ตำบลน้ำโมง	๑๐๐,๐๐๐	๑๐๐,๐๐๐	๑๐๐,๐๐๐	๑๐๐,๐๐๐	๑๐๐,๐๐๐	นักเรียนที่เข้าร่วมกิจกรรม	นักเรียนเข้าร่วมทำกิจกรรม	กองการศึกษา

รายละเอียดโครงการพัฒนา

แผนพัฒนาท้องถิ่น (พ.ศ.๒๕๖๖ – ๒๕๗๐) ฉบับปรับปรุง ครั้งที่ ๑/๒๕๖๖

องค์การบริหารส่วนตำบลน้ำโมง อำเภอบ้านไร่ จังหวัดหนองคาย

ยุทธศาสตร์ที่ ๒ พัฒนาคน ชุมชน สังคมและสิ่งแวดล้อมให้เป็นเมืองน่าอยู่

ยุทธศาสตร์ การสร้างโอกาสให้กับประชาชนเพื่อลดการเหลื่อมล้ำและเพิ่มความมั่นคงในชีวิต

ยุทธศาสตร์การพัฒนาด้านการศึกษา ศาสนา ศิลปะ วัฒนธรรม

๖.๑ แผนงาน การศึกษา (แนวทางการพัฒนาทางการศึกษา)

ที่	โครงการ	วัตถุประสงค์	เป้าหมาย (ผลผลิตของโครงการ)	งบประมาณและที่ผ่านมา					ตัวชี้วัด (KPI)	ผลคาดว่าจะได้รับ	หน่วยงาน รับผิดชอบหลัก
				๒๕๖๖	๒๕๖๗	๒๕๖๘	๒๕๖๙	๒๕๗๐			
๑๑	โครงการพัฒนาคุณภาพชีวิต	นักเรียนได้ร่วมกิจกรรม	เด็กเล็ก ศพด. น้ำโมง	๕๐,๐๐๐	๕๐,๐๐๐	๕๐,๐๐๐	๕๐,๐๐๐	๕๐,๐๐๐	นักเรียนที่เข้าร่วมกิจกรรม	นักเรียนได้ร่วมทำกิจกรรม	กองการศึกษา
๑๒	โครงการจัดหาพาหนะรับ-ส่งนักเรียน	เพื่อรับ-ส่งนักเรียน	เด็กเล็ก ศพด. น้ำโมง	๓๐๐,๐๐๐	๓๐๐,๐๐๐	๓๐๐,๐๐๐	๓๐๐,๐๐๐	๓๐๐,๐๐๐	จำนวนนักเรียน ศพด. น้ำโมง	นักเรียน ศพด. น้ำโมงได้ขึ้นรถรับ-ส่ง ไป-กลับ	กองการศึกษา
๑๓	โครงการแข่งขันกีฬาภายใน ศพด.	นักเรียนได้ร่วมกิจกรรม	เด็กเล็ก ศพด. น้ำโมง	๒๐,๐๐๐	๒๐,๐๐๐	๒๐,๐๐๐	๒๐,๐๐๐	๒๐,๐๐๐	จำนวนนักเรียน ศพด. น้ำโมง	นักเรียนได้ร่วมทำกิจกรรม	กองการศึกษา

รายละเอียดโครงการพัฒนา

แผนพัฒนาท้องถิ่น (พ.ศ.๒๕๖๖ - ๒๕๗๐)ฉบับปรับปรุง ครั้งที่ ๑/๒๕๖๖

องค์การบริหารส่วนตำบลน้ำโมง อำเภอกำแพง จังหวัดหนองคาย

ยุทธศาสตร์ที่ ๒ พัฒนาคน ชุมชน สังคมและสิ่งแวดล้อมให้เป็นเมืองน่าอยู่

ยุทธศาสตร์ การสร้างโอกาสให้กับประชาชนเพื่อลดการเหลื่อมล้ำและเพิ่มความมั่นคงในชีวิต

ยุทธศาสตร์ การสร้างโอกาสให้กับประชาชนเพื่อลดการเหลื่อมล้ำและเพิ่มความมั่นคงในชีวิต

๖.ยุทธศาสตร์การพัฒนาด้านการศึกษา ศาสนา ศิลปะ วัฒนธรรม

๖.๒ แผนงานการศึกษา (แนวทางการพัฒนาด้านการส่งเสริมศาสนา ศิลปะ วัฒนธรรมและภูมิปัญญาท้องถิ่น)

ที่	โครงการ	วัตถุประสงค์	เป้าหมาย (ผลผลิตของ โครงการ)	งบประมาณและที่ผ่านมา					ตัวชี้วัด (KPI)	ผลคาดว่าจะได้รับ	หน่วยงาน รับผิดชอบ หลัก
				๒๕๖๖	๒๕๖๗	๒๕๖๘	๒๕๖๙	๒๕๗๐			
๑	โครงการสืบสาน ประเพณีสงกรานต์	เพื่อเป็นการสืบสานขนบ ธรรมเนียมประเพณีและ อนุรักษ์ศิลปวัฒนธรรม	จัดงานประเพณี สงกรานต์ในตำบลน้ำ โมง	๒๐๐,๐๐๐	๒๐๐,๐๐๐	๒๐๐,๐๐๐	๒๐๐,๐๐๐	๒๐๐,๐๐๐	ผู้ที่เข้าร่วมกิจกรรม	ประชาชนได้ร่วมมือในการ อนุรักษ์สืบสานประเพณี วัฒนธรรม	อบต/อบจ.
๒	โครงการสืบสาน ประเพณีแข่งเรือ	เพื่อเป็นการสืบสานขนบ ธรรมเนียมประเพณีและ อนุรักษ์ศิลปวัฒนธรรม	จัดงานประเพณีแข่งเรือ ในตำบลน้ำโมง	๒๐๐,๐๐๐	๒๐๐,๐๐๐	๒๐๐,๐๐๐	๒๐๐,๐๐๐	๒๐๐,๐๐๐	ผู้เข้าร่วมกิจกรรม	ประชาชนได้ร่วมมือในการ อนุรักษ์สืบสานประเพณี วัฒนธรรม	อบต/อบจ.
๓	โครงการสืบสาน ประเพณีลอยกระทง	เพื่อเป็นการสืบสานขนบ ธรรมเนียมประเพณีและ อนุรักษ์ศิลปวัฒนธรรม	จัดงานประเพณีลอย กระทงในตำบลน้ำโมง	๒๐๐,๐๐๐	๒๐๐,๐๐๐	๒๐๐,๐๐๐	๒๐๐,๐๐๐	๒๐๐,๐๐๐	ผู้เข้าร่วมกิจกรรม	ประชาชนได้ร่วมมือในการ อนุรักษ์สืบสานประเพณี วัฒนธรรม	อบต/อบจ.

รายละเอียดโครงการพัฒนา

แผนพัฒนาท้องถิ่น (พ.ศ.๒๕๖๖ – ๒๕๗๐) ฉบับปรับปรุง ครั้งที่ ๑/๒๕๖๖

องค์การบริหารส่วนตำบลน้ำโมง อำเภอกำแพงเพชร จังหวัดหนองคาย

ยุทธศาสตร์ที่ ๒ พัฒนาคน ชุมชน สังคมและสิ่งแวดล้อมให้เป็นเมืองน่าอยู่

ยุทธศาสตร์ การสร้างโอกาสให้กับประชาชนเพื่อลดการเหลื่อมล้ำและเพิ่มความมั่นคงในชีวิต

๖.ยุทธศาสตร์การพัฒนาด้านการศึกษา ศาสนา ศิลปะ วัฒนธรรม

๖.๒ แผนงานการศึกษา (แนวทางการพัฒนาด้านการส่งเสริมศาสนา ศิลปะ วัฒนธรรมและภูมิปัญญาท้องถิ่น)

ที่	โครงการ	วัตถุประสงค์	เป้าหมาย (ผลผลิตของโครงการ)	งบประมาณและที่ผ่านมา					ตัวชี้วัด (KPI)	ผลคาดว่าจะได้รับ	หน่วยงาน รับผิดชอบ หลัก
				๒๕๖๖	๒๕๖๗	๒๕๖๘	๒๕๖๙	๒๕๗๐			
๔	โครงการสืบสาน ประเพณีบุญบั้งไฟ	เพื่อเป็นการสืบสานขนบ ธรรมเนียมประเพณีและ อนุรักษ์ศิลปวัฒนธรรม	จัดงานประเพณีบุญบั้งไฟ ในตำบลน้ำโมง	๒๐๐,๐๐๐	๒๐๐,๐๐๐	๒๐๐,๐๐๐	๒๐๐,๐๐๐	๒๐๐,๐๐๐	จำนวนผู้เข้าร่วม โครงการ	ประชาชนได้ร่วมมือในการ อนุรักษ์สืบสานประเพณี วัฒนธรรม	อบต./อบจ.
๕	โครงการสืบสาน ประเพณีบุญแห่ ฟิ่งเทศน์มหาชาติ	เพื่อเป็นการสืบสานขนบ ธรรมเนียมประเพณี	จัดงานบุญแห่ฟิ่งเทศน์ มหาชาติ	๒๐๐,๐๐๐	๒๐๐,๐๐๐	๒๐๐,๐๐๐	๒๐๐,๐๐๐	๒๐๐,๐๐๐	จำนวนผู้เข้าร่วม โครงการ	ประชาชนได้ร่วมมือในการ อนุรักษ์สืบสานประเพณี วัฒนธรรม	อบต./อบจ.
๖	โครงการฟ้อนถวาย หลวงพ่อบุญ	เพื่อเป็นการฟ้อนถวาย หลวงพ่อบุญ	ฟ้อนถวายหลวงพ่อบุญ	๒๐๐,๐๐๐	๒๐๐,๐๐๐	๒๐๐,๐๐๐	๒๐๐,๐๐๐	๒๐๐,๐๐๐	จำนวนผู้เข้าร่วม โครงการ	ประชาชนได้ร่วมมือในการฟ้อน ถวายหลวงพ่อบุญ	อบต./อบจ.
๗	โครงการแข่งขันกีฬา ด้านยาเสพติด ตำบล น้ำโมง	เพื่อส่งเสริมให้ประชาชน มีพื้นที่ออกกำลังกายและ ห่างไกลจากยาเสพติด	ประชาชนมีพื้นที่ออกกำลังกาย และห่างไกลจากยาเสพติด	๓๐๐,๐๐๐	๓๐๐,๐๐๐	๓๐๐,๐๐๐	๓๐๐,๐๐๐	๓๐๐,๐๐๐	จำนวนผู้เข้าร่วม โครงการ	จำนวนผู้เข้าร่วมโครงการ	อบต./น้ำโมง/ หน่วยงานที่ เกี่ยวข้อง
๘	โครงการแข่งขันกีฬานาคราช เกมส์	เพื่อส่งเสริมให้ประชาชน มีพื้นที่ออกกำลังกายและ ห่างไกลจากยาเสพติด	ประชาชนมีพื้นที่ออกกำลังกาย และห่างไกลจากยาเสพติด	๓๐๐,๐๐๐	๓๐๐,๐๐๐	๓๐๐,๐๐๐	๓๐๐,๐๐๐	๓๐๐,๐๐๐	จำนวนผู้เข้าร่วม โครงการ	จำนวนผู้เข้าร่วมโครงการ	อบต./น้ำโมง/ หน่วยงานที่ เกี่ยวข้อง

รายละเอียดโครงการพัฒนา

แผนพัฒนาท้องถิ่น (พ.ศ.๒๕๖๖ - ๒๕๗๐) ฉบับปรับปรุง ครั้งที่ ๑/๒๕๖๖

องค์การบริหารส่วนตำบลน้ำโมง อำเภอกำแพงแสน จังหวัดนครปฐม

ยุทธศาสตร์ที่ ๒ พัฒนาคมน ชุมชน สังคมและสิ่งแวดล้อมให้เป็นเมืองน่าอยู่

ยุทธศาสตร์ การสร้างโอกาสให้กับประชาชนเพื่อลดการเหลื่อมล้ำและเพิ่มความมั่นคงในชีวิต

๗.ยุทธศาสตร์การพัฒนาด้านการพัฒนาสาธารณสุข

๗.๑แผนงานสาธารณสุข (แนวทางการพัฒนาด้านการพัฒนาสาธารณสุข)

ที่	โครงการ	วัตถุประสงค์	เป้าหมาย (ผลผลิตของ โครงการ)	งบประมาณและที่ผ่านมา					ตัวชี้วัด (KPI)	ผลคาดว่าจะได้รับ	หน่วยงาน รับผิดชอบ หลัก
				๒๕๖๖	๒๕๖๗	๒๕๖๘	๒๕๖๙	๒๕๗๐			
๑	สมทบกองทุนหลักประกันสุขภาพในระดับตำบลหรือพื้นที่	เพื่อสนับสนุนค่าใช้จ่ายในการบริหารหรือพัฒนากองทุนหลักประกันสุขภาพในระดับตำบลหรือพื้นที่	สมทบกองทุนหลักประกันสุขภาพเพื่อสนับสนุนค่าใช้จ่ายในการบริหารหรือพัฒนากองทุน	๓๐๐,๐๐๐	๓๐๐,๐๐๐	๓๐๐,๐๐๐	๓๐๐,๐๐๐	๓๐๐,๐๐๐	ผู้บริหาร ส.อบต. พนักงานลูกจ้างเข้าร่วมกิจกรรม	ได้แสดงถึงความจงรักภักดีและเทิดพระเกียรติพระบาทสมเด็จพระนางเจ้าสิริกิติ์ พระบรมราชินีนาถ	สำนักปลัด
๒	อุดหนุนกิจการที่เป็นประโยชน์ ได้แก่ อุดหนุน อสม. หมู่บ้านของตำบลน้ำโมง	เพื่ออุดหนุนกิจการที่เป็นสาธารณประโยชน์ให้กับ อสม.	อุดหนุน อสม. หมู่บ้าน	๓๐๐,๐๐๐	๓๐๐,๐๐๐	๓๐๐,๐๐๐	๓๐๐,๐๐๐	๓๐๐,๐๐๐	อุดหนุนกิจการที่เป็นสาธารณประโยชน์ให้กับ อสม.	อสม.ได้รับการสนับสนุนให้เกิดประโยชน์ที่สุด	สำนักปลัด

รายละเอียดโครงการพัฒนา

แผนพัฒนาท้องถิ่น (พ.ศ.๒๕๖๖ - ๒๕๗๐) ฉบับปรับปรุง ครั้งที่ ๑/๒๕๖๖

องค์การบริหารส่วนตำบลน้ำโมง อำเภอบ้านไร่ จังหวัดหนองคาย

ยุทธศาสตร์ที่ ๕ พัฒนาระบบการให้บริการประชาชนสู่มาตรฐานสากล

ยุทธศาสตร์ การปรับปรุงการบริหารจัดการภายในองค์กรปกครองส่วนท้องถิ่น

๘.ยุทธศาสตร์การพัฒนาด้านการเมือง การบริหาร

๘.๑ แผนงานบริหารงานทั่วไป (แนวทางการพัฒนาด้านให้บริการประชาชน)

ที่	โครงการ	วัตถุประสงค์	เป้าหมาย (ผลผลิตของโครงการ)	งบประมาณและที่ผ่านมา					ตัวชี้วัด (KPI)	ผลคาดว่าจะได้รับ	หน่วยงาน รับผิดชอบ หลัก
				๒๕๖๖	๒๕๖๗	๒๕๖๘	๒๕๖๙	๒๕๗๐			
๑	จัดซื้อวัสดุครุภัณฑ์สำนักงาน	เพื่อให้หน่วยงานมีเครื่องมือเครื่องใช้ที่เพียงพอและเหมาะสมกับการปฏิบัติงาน	๑.เครื่องปรับอากาศ ๒.โต๊ะทำงาน ๓.เก้าอี้ทำงาน ๔.ตู้เก็บเอกสาร ๕.อุปกรณ์สำนักงานต่างๆ ๖.โซฟา ๗.โทรศัพท์เคลื่อนที่	๔๐๐,๐๐๐	๔๐๐,๐๐๐	๔๐๐,๐๐๐	๔๐๐,๐๐๐	๔๐๐,๐๐๐	จำนวนเครื่องมือใช้ในการปฏิบัติงานอย่างเพียงพอ ทันสมัย และเหมาะสม	มีเครื่องเครื่องมือใช้ในการปฏิบัติงานอย่างเพียงพอ ทันสมัย และเหมาะสม	กองการศึกษา สำนักปลัด กองช่าง กองคลัง
๒	จัดซื้อวัสดุครุภัณฑ์คอมพิวเตอร์	เพื่อให้หน่วยงานมีเครื่องมือเครื่องใช้ที่เพียงพอและเหมาะสมกับการปฏิบัติงาน	๑.คอมพิวเตอร์ชนิดตั้งโต๊ะ ๒.คอมพิวเตอร์โน้ตบุ๊ก ๓.เครื่องปริ้นเตอร์สีและขาวดำ ๔.อุปกรณ์ต่างๆ ๕.เครื่องสำรองไฟ	๔๐๐,๐๐๐	๔๐๐,๐๐๐	๔๐๐,๐๐๐	๔๐๐,๐๐๐	๔๐๐,๐๐๐	จำนวนเครื่องมือใช้ในการปฏิบัติงานอย่างเพียงพอ ทันสมัย และเหมาะสม	มีเครื่องเครื่องมือใช้ในการปฏิบัติงานอย่างเพียงพอ ทันสมัย และเหมาะสม	กองการศึกษา สำนักปลัด กองช่าง กองคลัง
๓	จัดซื้อวัสดุครุภัณฑ์เชื้อเพลิงและหล่อลื่น	เพื่อให้หน่วยงานมีเครื่องมือเครื่องใช้ที่เพียงพอและเหมาะสมในการปฏิบัติงาน	น้ำมันเชื้อเพลิงประเภทต่างๆที่ใช้การปฏิบัติ	๗๐๐,๐๐๐	๗๐๐,๐๐๐	๗๐๐,๐๐๐	๗๐๐,๐๐๐	๗๐๐,๐๐๐	จำนวนเครื่องมือเครื่องใช้ในการปฏิบัติงานอย่างเพียงพอและเหมาะสม	มีเครื่องเครื่องมือใช้ในการปฏิบัติงานอย่างเพียงพอ ทันสมัย และเหมาะสม	กองการศึกษา สำนักปลัด กองช่าง กองคลัง

รายละเอียดโครงการพัฒนา
แผนพัฒนาท้องถิ่น (พ.ศ.๒๕๖๖ - ๒๕๗๐) ฉบับปรับปรุง ครั้งที่ ๑/๒๕๖๖
องค์การบริหารส่วนตำบลน้ำโมง อำเภอบ้านฝาง จังหวัดหนองคาย

ยุทธศาสตร์ที่ ๕ พัฒนาระบบการให้บริการประชาชนสู่มาตรฐานสากล
ยุทธศาสตร์ การปรับปรุงการบริหารจัดการภายในองค์กรปกครองส่วนท้องถิ่น
๘.ยุทธศาสตร์การพัฒนาด้านการการเมือง การบริหาร
๘.๑ แผนงานบริหารงานทั่วไป (แนวทางการพัฒนาด้านให้บริการประชาชน)

ที่	โครงการ	วัตถุประสงค์	เป้าหมาย (ผลผลิตของ โครงการ)	งบประมาณและที่ผ่านมา					ตัวชี้วัด (KPI)	ผลคาดว่าจะได้รับ	หน่วยงาน รับผิดชอบ หลัก
				๒๕๖๖	๒๕๖๗	๒๕๖๘	๒๕๖๙	๒๕๗๐			
๔	อุดหนุน อบต. นำเข้าตามโครงการศูนย์ข้อมูลข่าวสารจัดซื้อจัดจ้าง ของระดับ อำเภอ	เพื่อเป็นศูนย์กลางข้อมูลข่าวสารจัดซื้อจัดจ้าง	อุดหนุน อบต.หนองนาง	๕๐,๐๐๐	๕๐,๐๐๐	๕๐,๐๐๐	๕๐,๐๐๐	๕๐,๐๐๐	ศูนย์กลางข้อมูลข่าวสารมีประโยชน์สิทธิภาพเพิ่มขึ้น	มีศูนย์กลางข้อมูลข่าวสารมีประโยชน์สิทธิภาพเพิ่มขึ้น	สำนักปลัด
๕	จัดซื้อวัสดุครุภัณฑ์ยานพาหนะและขนส่ง	เพื่อให้หน่วยงานมีเครื่องมือเครื่องใช้ที่เพียงพอและเหมาะสมกับการปฏิบัติงาน	๑.รถกระบะดุกเดิน ๒.รถสำนักงาน ๓.รถดูดสิ่งปฏิกูล ๔.แบตเตอรี่	๔,๐๐๐,๐๐๐	๔,๐๐๐,๐๐๐	๔,๐๐๐,๐๐๐	๔,๐๐๐,๐๐๐	๔,๐๐๐,๐๐๐	จำนวนเครื่องมือใช้ในการปฏิบัติงานอย่างเพียงพอ ทันสมัยและเหมาะสม	มีเครื่องเครื่องมือใช้ในการปฏิบัติงานอย่างเพียงพอ ทันสมัย และเหมาะสม	สำนักปลัด กองช่าง กองคลัง
๖	จัดซื้อวัสดุครุภัณฑ์การเกษตร	เพื่อให้หน่วยงานมีเครื่องมือเครื่องใช้ที่เพียงพอและเหมาะสมในการปฏิบัติงาน	๑.เครื่องสูบน้ำ ๒.เครื่องตัดหญ้า ๓.อุปกรณ์เกี่ยวกับการเกษตร	๓๐๐,๐๐๐	๓๐๐,๐๐๐	๓๐๐,๐๐๐	๓๐๐,๐๐๐	๓๐๐,๐๐๐	จำนวนเครื่องมือเครื่องใช้ในการปฏิบัติงานอย่างเพียงพอและเหมาะสม	มีเครื่องเครื่องมือใช้ในการปฏิบัติงานอย่างเพียงพอ ทันสมัย และเหมาะสม	กองช่าง
๗	โครงการรณรงค์การปฏิบัติตามกฎหมาย และการให้ความรู้กฎจราจร กฎหมายที่เกี่ยวข้องและอบรมอาสาจราจร	เพื่อให้ผู้เข้าร่วมฝึกอบรม มีความรู้ความเข้าใจในกฎจราจรเป็นอย่างดี	กลุ่มอาสาสมัครต่างๆภายในตำบลน้ำโมง	๕๐,๐๐๐	๕๐,๐๐๐	๕๐,๐๐๐	๕๐,๐๐๐	๕๐,๐๐๐	จำนวนผู้เข้าร่วมโครงการ	ผู้เข้าร่วมโครงการจะได้รับความรู้ความเข้าใจในกฎจราจรเป็นอย่างดี	สำนักปลัด
๘	โครงการปรับปรุงต่อเติมโรงจอดรถเป็นห้องสำนักงาน	เพื่อให้หน่วยงานมีสถานที่เพิ่มขึ้น	สำนักงาน อบต.	๕๐๐,๐๐๐	๕๐๐,๐๐๐	๕๐๐,๐๐๐	๕๐๐,๐๐๐	๕๐๐,๐๐๐	สำนักงาน อบต.	มีห้องสำนักงานที่พร้อมใช้งาน	กองช่าง สำนักปลัด

รายละเอียดโครงการพัฒนา
แผนพัฒนาท้องถิ่น (พ.ศ.๒๕๖๖ – ๒๕๗๐) ฉบับปรับปรุง ครั้งที่ ๑/๒๕๖๖
องค์การบริหารส่วนตำบลน้ำโมง อำเภอบ้านไร่ จังหวัดหนองคาย

ยุทธศาสตร์ที่ ๕ พัฒนาระบบการให้บริการประชาชนสู่มาตรฐานสากล
ยุทธศาสตร์ การปรับปรุงการบริหารจัดการภายในองค์กรปกครองส่วนท้องถิ่น
๘.ยุทธศาสตร์การพัฒนาด้านการการเมือง การบริหาร
๘.๑ แผนงานบริหารงานทั่วไป (แนวทางการพัฒนาด้านให้บริการประชาชน)

ที่	โครงการ	วัตถุประสงค์	เป้าหมาย (ผลผลิตของ โครงการ)	งบประมาณและที่ผ่านมา					ตัวชี้วัด (KPI)	ผลคาดว่าจะได้รับ	หน่วยงาน รับผิดชอบหลัก
				๒๕๖๖	๒๕๖๗	๒๕๖๘	๒๕๖๙	๒๕๗๐			
๘	จัดซื้อวัสดุครุภัณฑ์ก่อสร้าง	เพื่อให้หน่วยงานมีเครื่องมือเครื่องใช้ที่เพียงพอและเหมาะสมกับการปฏิบัติงาน	-ทรายอะเบท -น้ำยาเคมี -สารส้ม -ปูนขาว -อื่นๆ	๑,๐๐๐,๐๐๐	๑,๐๐๐,๐๐๐	๑,๐๐๐,๐๐๐	๑,๐๐๐,๐๐๐	๑,๐๐๐,๐๐๐	จำนวนเครื่องมือใช้ในการปฏิบัติงานอย่างเพียงพอ ทันสมัย และเหมาะสม	มีเครื่องเครื่องมือใช้ในการปฏิบัติงานอย่างเพียงพอ ทันสมัย และเหมาะสม	สำนักปลัด กองช่าง กองคลัง กองการศึกษา
๙	จัดซื้อวัสดุครุภัณฑ์วิทยาศาสตร์หรือการแพทย์	เพื่อให้หน่วยงานมีเครื่องมือเครื่องใช้ที่เพียงพอและเหมาะสมกับการปฏิบัติงาน	๑.รถกระบะลูกเดิน ๒.รถสำนักงาน ๓.รถดูดสิ่งปฏิกูล ๔.แบตเตอรี่	๔,๐๐๐,๐๐๐	๔,๐๐๐,๐๐๐	๔,๐๐๐,๐๐๐	๔,๐๐๐,๐๐๐	๔,๐๐๐,๐๐๐	จำนวนเครื่องมือใช้ในการปฏิบัติงานอย่างเพียงพอ ทันสมัย และเหมาะสม	มีเครื่องเครื่องมือใช้ในการปฏิบัติงานอย่างเพียงพอ ทันสมัย และเหมาะสม	สำนักปลัด กองช่าง กองการศึกษา กองคลัง
๑๐	จัดซื้อวัสดุครุภัณฑ์เครื่องดับเพลิง	เพื่อให้หน่วยงานมีเครื่องมือเครื่องใช้ที่เพียงพอและเหมาะสมในการปฏิบัติงาน	-ชุดดับเพลิง -หมวกดับเพลิง -รองเท้ายับเพลิง -หี้อัดดับเพลิง -สายชุดดับเพลิง -อื่นๆ	๒๐๐,๐๐๐	๒๐๐,๐๐๐	๒๐๐,๐๐๐	๒๐๐,๐๐๐	๒๐๐,๐๐๐	จำนวนเครื่องมือเครื่องใช้ในการปฏิบัติงานอย่างพอเพียงและเหมาะสม	มีเครื่องเครื่องมือใช้ในการปฏิบัติงานอย่างเพียงพอ ทันสมัย และเหมาะสม	สำนักปลัด
๑๑	จัดซื้อวัสดุครุภัณฑ์โฆษณาและเผยแพร่	เพื่อให้หน่วยงานมีเครื่องมือเครื่องใช้ที่เพียงพอและเหมาะสมในการปฏิบัติงาน	-โทรทัศน์ LED	๕๐,๐๐๐	๕๐,๐๐๐	๕๐,๐๐๐	๕๐,๐๐๐	๕๐,๐๐๐	จำนวนเครื่องมือเครื่องใช้ในการปฏิบัติงานอย่างพอเพียงและเหมาะสม	มีเครื่องเครื่องมือใช้ในการปฏิบัติงานอย่างเพียงพอ ทันสมัย และเหมาะสม	สำนักปลัด กองช่าง กองการศึกษา กองคลัง

รายละเอียดโครงการพัฒนา

แผนพัฒนาท้องถิ่น (พ.ศ.๒๕๖๖ – ๒๕๗๐) ฉบับปรับปรุง ครั้งที่ ๑/๒๕๖๖

องค์การบริหารส่วนตำบลน้ำโมง อำเภอบ้านไร่ จังหวัดหนองคาย

ยุทธศาสตร์ที่ ๕ พัฒนาระบบการให้บริการประชาชนสู่มาตรฐานสากล

ยุทธศาสตร์ การปรับปรุงการบริหารจัดการภายในองค์กรปกครองส่วนท้องถิ่น

๘.ยุทธศาสตร์การพัฒนาด้านการการเมือง การบริหาร

๘.๑ แผนงานบริหารงานทั่วไป (แนวทางการพัฒนาด้านให้บริการประชาชน)

ที่	โครงการ	วัตถุประสงค์	เป้าหมาย (ผลผลิตของ โครงการ)	งบประมาณและที่ผ่านมา					ตัวชี้วัด (KPI)	ผลคาดว่าจะได้รับ	หน่วยงาน รับผิดชอบ หลัก
				๒๕๖๖	๒๕๖๗	๒๕๖๘	๒๕๖๙	๒๕๗๐			
๑๒	จัดซื้อวัสดุวิทยาศาสตร์หรือการแพทย์	เพื่อใช้ในงานต่างๆ เช่น กำจัดยุงลาย ใช้ในระบบประปา เป็นต้น	-ทรายอะเบท -น้ำยาเคมี -สารส้ม -ปูนขาว -อื่นๆ	๔,๐๐๐,๐๐๐	๕,๐๐๐,๐๐๐	๕,๐๐๐,๐๐๐	๕,๐๐๐,๐๐๐	๕,๐๐๐,๐๐๐	จำนวนประชาชนไม่เป็นโรค ใช้เลือกเครื่องมือใช้ในการปฏิบัติงานอย่างเพียงพอ ทันสมัย และเหมาะสม	มีเครื่องเครื่องมือใช้ในการปฏิบัติงานอย่างเพียงพอ ทันสมัย และเหมาะสม	สำนักปลัด กองช่าง กองคลัง กองการศึกษา
๑๓	ค่าปรับปรุงซ่อมแซมครุภัณฑ์ เช่น รถสำนักงาน/รถบรรทุกน้ำ/รถกระเช้า/และครุภัณฑ์อื่นๆ เป็นต้น	เพื่อปรับปรุงซ่อมแซมให้ใช้งานได้ตามปกติ	-รถสำนักงาน -รถบรรทุกน้ำ -รถกู้ชีพ -รถกระเช้า -และครุภัณฑ์อื่นๆ เป็นต้น	๕,๐๐๐,๐๐๐	๕,๐๐๐,๐๐๐	๕,๐๐๐,๐๐๐	๕,๐๐๐,๐๐๐	๕,๐๐๐,๐๐๐	จำนวนครุภัณฑ์ที่ปรับปรุงซ่อมแซม	มีครุภัณฑ์ให้ใช้งานได้ตามปกติ	สำนักปลัด กองช่าง กองคลัง กองการศึกษา
๑๔	ค่าปรับปรุงซ่อมแซมต่อเติมที่ดินและสิ่งก่อสร้างเช่น อาคารสำนักงาน/ห้องเก็บพัสดุ/ห้องประชุมสภาและอาคารอื่นๆ เป็นต้น	เพื่อปรับปรุงซ่อมแซมต่อเติมให้ใช้งานได้ปกติ	-อาคารสำนักงาน -อาคารกองช่าง -ห้องประชุม -อาคารกองการศึกษา -อาคารศูนย์พัฒนาเด็กเล็ก -อาคารศูนย์ป้องกันฯ -และอาคารอื่นๆ เป็นต้น	๕,๐๐๐,๐๐๐	๕,๐๐๐,๐๐๐	๕,๐๐๐,๐๐๐	๕,๐๐๐,๐๐๐	๕,๐๐๐,๐๐๐	จำนวนที่ดินและสิ่งก่อสร้างที่ปรับปรุงซ่อมแซมต่อเติม	ที่ดินและสิ่งก่อสร้างใช้งานได้ตามปกติ	สำนักปลัด กองช่าง กองคลัง กองการศึกษา

รายละเอียดโครงการพัฒนา

แผนพัฒนาท้องถิ่น (พ.ศ.๒๕๖๖ – ๒๕๗๐) ฉบับปรับปรุง ครั้งที่ ๑/๒๕๖๖

องค์การบริหารส่วนตำบลน้ำโมง อำเภอบ้านไร่ จังหวัดหนองคาย

ยุทธศาสตร์ที่ ๕ พัฒนาระบบการให้บริการประชาชนสู่มาตรฐานสากล

ยุทธศาสตร์ การปรับปรุงการบริหารจัดการภายในองค์กรปกครองส่วนท้องถิ่น

๘.ยุทธศาสตร์การพัฒนาด้านการการเมือง การบริหาร

๘.๑ แผนงานบริหารงานทั่วไป (แนวทางการพัฒนาด้านให้บริการประชาชน)

ที่	โครงการ	วัตถุประสงค์	เป้าหมาย (ผลผลิตของ โครงการ)	งบประมาณและที่ผ่านมา					ตัวชี้วัด (KPI)	ผลคาดว่าจะได้รับ	หน่วยงาน รับผิดชอบ หลัก
				๒๕๖๖	๒๕๖๗	๒๕๖๘	๒๕๖๙	๒๕๗๐			
๑๕	ค่าบริการสื่อสารและโทรคมนานคม	เพื่อเป็นค่าบริการสื่อสารและโทรคมนานคม	ค่าบริการสื่อสารและโทรคมนานคม	๕๐,๐๐๐	๕๐,๐๐๐	๕๐,๐๐๐	๕๐,๐๐๐	๕๐,๐๐๐	จำนวนเครื่องมือเครื่องใช้ในการปฏิบัติงานอย่างพอเพียงและเหมาะสม	มีเครื่องเครื่องมือใช้ในการปฏิบัติงานอย่างเพียงพอ ทันสมัย และเหมาะสม	สำนักปลัด กองช่าง กองคลัง กองการศึกษา
๑๖	ค่าบริการพื้นที่เก็บข้อมูลระบบสารบรรณอิเล็กทรอนิกส์	เพื่อเป็นค่าบริการพื้นที่เก็บข้อมูลระบบสารบรรณอิเล็กทรอนิกส์	ค่าบริการพื้นที่เก็บข้อมูลระบบสารบรรณอิเล็กทรอนิกส์	๕๐,๐๐๐	๕๐,๐๐๐	๕๐,๐๐๐	๕๐,๐๐๐	๕๐,๐๐๐	จำนวนเครื่องมือเครื่องใช้ในการปฏิบัติงานอย่างพอเพียงและเหมาะสม	มีเครื่องเครื่องมือใช้ในการปฏิบัติงานอย่างเพียงพอ ทันสมัย และเหมาะสม	สำนักปลัด กองช่าง กองคลัง กองการศึกษา
๑๗	จัดซื้อครุภัณฑ์โรงงาน	เพื่อให้หน่วยงานมีเครื่องมือเครื่องใช้ที่เพียงพอและเหมาะสมในการปฏิบัติงาน	-เครื่องสกัด -เครื่องตัดคอนกรีต -และอื่นๆ ฯลฯ	๓๐๐,๐๐๐	๓๐๐,๐๐๐	๓๐๐,๐๐๐	๓๐๐,๐๐๐	๓๐๐,๐๐๐	จำนวนเครื่องมือเครื่องใช้ในการปฏิบัติงานอย่างพอเพียงและเหมาะสม	มีเครื่องเครื่องมือใช้ในการปฏิบัติงานอย่างเพียงพอ ทันสมัย และเหมาะสม	กองช่าง

รายละเอียดโครงการพัฒนา

แผนพัฒนาท้องถิ่น (พ.ศ.๒๕๖๖ – ๒๕๗๐) ฉบับปรับปรุง ครั้งที่ ๑/๒๕๖๖

องค์การบริหารส่วนตำบลน้ำโมง อำเภอกำแพง จังหวัดหนองคาย

ยุทธศาสตร์ที่ ๕ พัฒนาระบบการให้บริการประชาชนสู่มาตรฐานสากล

ยุทธศาสตร์ การปรับปรุงการบริหารจัดการภายในองค์กรปกครองส่วนท้องถิ่น

๘.ยุทธศาสตร์การพัฒนาด้านการการเมือง การบริหาร

๘.๒แผนงานบริหารงานทั่วไป (แนวทางการพัฒนาด้านเพิ่มประสิทธิภาพการจัดเก็บภาษีและพัฒนารายได้)

ที่	โครงการ	วัตถุประสงค์	เป้าหมาย (ผลผลิตของโครงการ)	งบประมาณและที่ผ่านมา					ตัวชี้วัด (KPI)	ผลคาดว่าจะได้รับ	หน่วยงาน รับผิดชอบหลัก
				๒๕๖๖	๒๕๖๗	๒๕๖๘	๒๕๖๙	๒๕๗๐			
๑	โครงการจัดทำแผนที่ภาษีและทรัพย์สิน	เพื่อเพิ่มรายได้ของ อบต.	จัดทำแผนที่ภาษีและทะเบียนทรัพย์สินให้ครอบคลุมพื้นที่ทั้งหมดของ อบต.น้ำโมง	๕๐๐,๐๐๐	๕๐๐,๐๐๐	๕๐๐,๐๐๐	๕๐๐,๐๐๐	๕๐๐,๐๐๐	ความก้าวหน้าในการดำเนินงานโครงการ	เพื่อเป็นการสนองนโยบายของรัฐบาลละเป็นการและฐานข้อมูลจัดเก็บภาษี	กองคลัง
๒	โครงการ อบต. เคลื่อนที่ออกบริการประชาชนในการจัดเก็บภาษี	เพื่อเพิ่มรายได้ของ อบต.	จัดเก็บภาษีเคลื่อนที่ให้ประชาชนได้จ่ายภาษีได้ง่ายขึ้น	๒๐,๐๐๐	๒๐,๐๐๐	๒๐,๐๐๐	๒๐,๐๐๐	๒๐,๐๐๐	จำนวนประชาชนในพื้นที่ได้ร่วมโครงการ	ประชาชนจัดเก็บภาษีเคลื่อนที่ให้ประชาชนได้จ่ายภาษีได้ง่ายขึ้น	กองคลัง
๓	โครงการออกสำรวจปรับปรุงข้อมูลทะเบียนทรัพย์สินและจัดเก็บภาษีเพื่อเพิ่มประสิทธิภาพจัดเก็บภาษี	เพื่อเพิ่มรายได้ของ อบต.	จัดทำแผนที่ภาษีและทะเบียนทรัพย์สินให้ครอบคลุมพื้นที่ทั้งหมดของ อบต.น้ำโมง	๑๐๐,๐๐๐	๑๐๐,๐๐๐	๑๐๐,๐๐๐	๑๐๐,๐๐๐	๑๐๐,๐๐๐	ความก้าวหน้าในการดำเนินงานโครงการ	เพื่อเป็นการสนองนโยบายของรัฐบาลละเป็นการและฐานข้อมูลจัดเก็บภาษี	กองคลัง

รายละเอียดโครงการพัฒนา
แผนพัฒนาท้องถิ่น (พ.ศ.๒๕๖๖ - ๒๕๗๐) ฉบับปรับปรุง ครั้งที่ ๑/๒๕๖๖
องค์การบริหารส่วนตำบลน้ำโมง อำเภอบ้านไร่ จังหวัดหนองคาย

ยุทธศาสตร์ที่ ๕ พัฒนาระบบการให้บริการประชาชนสู่มาตรฐานสากล
ยุทธศาสตร์ การปรับปรุงการบริหารจัดการภายในองค์กรปกครองส่วนท้องถิ่น

๘.ยุทธศาสตร์การพัฒนาด้านการการเมือง การบริหาร

๘.๓ แผนงานบริหารงานทั่วไป (แนวทางการพัฒนาด้านศักยภาพและส่งเสริมสวัสดิการของบุคลากร)

ที่	โครงการ	วัตถุประสงค์	เป้าหมาย (ผลผลิตของโครงการ)	งบประมาณและที่ผ่านมา					ตัวชี้วัด (KPI)	ผลคาดว่าจะ ได้รับ	หน่วยงาน รับผิดชอบ หลัก
				๒๕๖๖	๒๕๖๗	๒๕๖๘	๒๕๖๙	๒๕๗๐			
๑	โครงการอบรมและศึกษาดูงานเพื่อเพิ่มประสิทธิภาพให้กับคณะผู้บริหาร สมาชิกสภา อบต. พนักงานส่วนตำบล ลูกจ้าง	๑.เพื่อเพิ่มประสิทธิภาพในการปฏิบัติงาน	คณะผู้บริหาร สมาชิกสภา อบต. พนักงานส่วนตำบล ลูกจ้าง	๕๐๐,๐๐๐	๕๐๐,๐๐๐	๕๐๐,๐๐๐	๕๐๐,๐๐๐	๕๐๐,๐๐๐	จำนวนผู้เข้ารับการอบรมและศึกษาดูงาน	๑.การปฏิบัติงานมีประสิทธิภาพมากขึ้น	สำนักปลัด
๒	สมทบกองทุนบำเหน็จบำนาญ (กบท.)	เพื่อจ่ายเป็นเงินสมทบให้แก่ สนง.กองทุนบำเหน็จบำนาญข้าราชการการส่วนท้องถิ่น(กบท)	สมทบกองทุน	๗๐๐,๐๐๐	๗๐๐,๐๐๐	๗๐๐,๐๐๐	๗๐๐,๐๐๐	๗๐๐,๐๐๐	สมทบกองทุน	ข้าราชการลูกจ้างประจำ ได้รับสิทธิรับเงินบำเหน็จ/บำนาญหลังวัยเกษียณอายุ	สำนักปลัด
๓	ค่าตอบแทนผู้ปฏิบัติราชการอันเป็นประโยชน์แก่ อบท.	เพื่อจ่ายเป็นเงินประโยชน์ตอบแทนอื่น	-ค่าตอบแทนคณะกรรมการ สอบคณะต่างๆ -เงินรางวัลประจำปี(โบนัส)	๑,๕๐๐,๐๐๐	๑,๕๐๐,๐๐๐	๑,๕๐๐,๐๐๐	๑,๕๐๐,๐๐๐	๑,๕๐๐,๐๐๐	จำนวนค่าตอบแทนที่จ่าย	การปฏิบัติงานมีประสิทธิภาพมากขึ้น	สำนักปลัด กองช่าง กองการศึกษา กองคลัง
๔	งบเงินสมทบกองทุนประกันสังคม	เพื่อจ่ายเป็นเงินทดแทนประกันสังคมให้แก่พนักงานจ้างในหน่วยงาน	พนักงานจ้างในหน่วยงาน	๓๐๐,๐๐๐	๓๐๐,๐๐๐	๓๐๐,๐๐๐	๓๐๐,๐๐๐	๓๐๐,๐๐๐	เจียสมทบทบประกันสังคม	พนักงานได้รับเงินทดแทนสำหรับกองทุนประกันสังคม	สำนักงาน

รายละเอียดโครงการพัฒนา
แผนพัฒนาท้องถิ่น (พ.ศ.๒๕๖๖ - ๒๕๗๐) ฉบับปรับปรุง ครั้งที่ ๑/๒๕๖๖
องค์การบริหารส่วนตำบลน้ำโมง อำเภอบ้านไร่ จังหวัดหนองคาย

ยุทธศาสตร์ที่ ๕ พัฒนาระบบการให้บริการประชาชนสู่มาตรฐานสากล

ยุทธศาสตร์ การปรับปรุงการบริหารจัดการภายในองค์กรปกครองส่วนท้องถิ่น

๘.ยุทธศาสตร์การพัฒนาด้านการการเมือง การบริหาร

๘.๓ แผนงานบริหารงานทั่วไป (แนวทางการพัฒนาด้านศักยภาพและส่งเสริมสวัสดิการของบุคลากร)

ที่	โครงการ	วัตถุประสงค์	เป้าหมาย (ผลผลิตของ โครงการ)	งบประมาณและที่ผ่านมา					ตัวชี้วัด (KPI)	ผลคาดว่าจะได้รับ	หน่วยงาน รับผิดชอบ หลัก
				๒๕๖๖	๒๕๖๗	๒๕๖๘	๒๕๖๙	๒๕๗๐			
๕	โครงการเสริมสร้างคุณธรรมจริยธรรมในการปฏิบัติราชการของผู้บริหารท้องถิ่น สมาชิกสภา อบตพนักงานส่วนตำบล ลูกจ้าง	เพื่อเสริมสร้างและยกระดับมาตรฐานคุณธรรมจริยธรรมให้พื้นฐานตามหลักธรรมมาภิบาลทางพุทธศาสนา	จัดอบรมเพื่อส่งเสริมคุณธรรมจริยธรรม	๓๐๐,๐๐๐	๓๐๐,๐๐๐	๓๐๐,๐๐๐	๓๐๐,๐๐๐	๓๐๐,๐๐๐	จำนวนผู้เข้าร่วมอบรมโครงการฯ	บุคลากรในองค์กรมีจิตสำนึกในการประพฤติตนตามหลักธรรมของพระพุทธศาสนา มีศีลธรรมคุณธรรมและจริยธรรม	สำนักปลัด
๖	โครงการอบรมส่งเสริมปลูกจิตสำนึกให้ปฏิบัติงานและผู้เกี่ยวข้องปฏิบัติงานอย่างโปร่งใสตามหลักธรรมาภิบาล	เพื่อส่งเสริมปลูกจิตสำนึกให้ปฏิบัติงานและผู้เกี่ยวข้องปฏิบัติงานอย่างโปร่งใสตามหลักธรรมาภิบาล	ผู้บริหาร/พนักงาน/ลูกจ้างใน อบต.	๓๐,๐๐๐	๓๐,๐๐๐	๓๐,๐๐๐	๓๐,๐๐๐	๓๐,๐๐๐	จำนวนผู้เข้าร่วมอบรม	ผู้บริหาร/พนักงาน/ลูกจ้างใน อบต.ได้รับส่งเสริมปลูกจิตสำนึกให้ปฏิบัติงานและผู้เกี่ยวข้องปฏิบัติงานอย่างโปร่งใสตามหลักธรรมาภิบาลได้อย่างประสิทธิภาพ	ทุกกอง
๗	โครงการฝึกอบรมให้ความรู้เกี่ยวกับระบบประปา	เพื่อฝึกอบรมให้ความรู้เกี่ยวกับระบบประปาให้พนักงานประปา	พนักงานประปาอบต.	๕๐,๐๐๐	๕๐,๐๐๐	๕๐,๐๐๐	๕๐,๐๐๐	๕๐,๐๐๐	จำนวนผู้เข้าร่วมอบรม	พนักงานประปามีความรู้เกี่ยวกับระบบประปา	กองช่าง

รายละเอียดโครงการพัฒนา

แผนพัฒนาท้องถิ่น (พ.ศ.๒๕๖๖ - ๒๕๗๐)ฉบับปรับปรุง ครั้งที่ ๑/๒๕๖๖

องค์การบริหารส่วนตำบลน้ำโมง อำเภอกำแพง จังหวัดหนองคาย

ยุทธศาสตร์ที่ ๕ พัฒนาระบบการให้บริการประชาชนสู่มาตรฐานสากล

ยุทธศาสตร์ การปรับปรุงการบริหารจัดการภายในองค์กรปกครองส่วนท้องถิ่น

๘.ยุทธศาสตร์การพัฒนาด้านการการเมือง การบริหาร

๘.๔ แผนงานบริหารงานทั่วไป (แนวทางการพัฒนาด้านการส่งเสริมระบบประชาธิปไตย)

ที่	โครงการ	วัตถุประสงค์	เป้าหมาย (ผลผลิตของ โครงการ)	งบประมาณและที่ผ่านมา					ตัวชี้วัด (KPI)	ผลคาดว่าจะได้รับ	หน่วยงาน รับผิดชอบ หลัก
				๒๕๖๖	๒๕๖๗	๒๕๖๘	๒๕๖๙	๒๕๗๐			
๑	โครงการจัดประชุม ประชาคมระดับหมู่บ้าน และจัดประชุม ประชาคมระดับตำบล	เพื่อให้ประชาชนมีส่วนร่วม ในการเสนอปัญหา ความต้องการอย่าง แท้จริง	ประชาคมหมู่บ้านและ ประชาคมตำบล	๑๐๐,๐๐๐	๑๐๐,๐๐๐	๑๐๐,๐๐๐	๑๐๐,๐๐๐	๑๐๐,๐๐๐	จำนวน ผู้เข้าร่วม โครงการ	ชุมชนได้รับผลประโยชน์ร่วมกับ อย่างทั่วถึงและก่อให้เกิดความ ร่วมมือที่ดีในสังคมและชุมชน	สำนักปลัด
๒	โครงการจัดการเลือกตั้ง ผู้บริหารท้องถิ่น หรือ สมาชิกสภาท้องถิ่น	เพื่อจัดการเลือกตั้ง ผู้บริหารท้องถิ่นหรือ สมาชิกสภาท้องถิ่น	สมทบกองทุน	๑,๐๐๐,๐๐๐	๑,๐๐๐,๐๐๐	๑,๐๐๐,๐๐๐	๑,๐๐๐,๐๐๐	๑,๐๐๐,๐๐๐	สมทบกองทุน	ข้าราชการ ลูกจ้างประจำ ได้รับสิทธิ รับเงินบำเหน็จ/บำนาญหลังวัย เกษียณอายุ	สำนักปลัด
๓	ค่าตอบแทนผู้ปฏิบัติ ราชการอันเป็น ประโยชน์แก่ อปท.	เพื่อจ่ายเป็นเงิน ประโยชน์ตอบแทนอื่น	-ค่าตอบแทน คณะกรรมการสอบ คณะต่างๆ -เงินรางวัลประจำปี (โบนัส)	๑,๕๐๐,๐๐๐	๑,๕๐๐,๐๐๐	๑,๕๐๐,๐๐๐	๑,๕๐๐,๐๐๐	๑,๕๐๐,๐๐๐	จำนวน ประชากรที่มา ใช้สิทธิ์เลือกตั้ง	สามารถจัดการเลือกตั้งได้มี ประสิทธิภาพ	สำนักปลัด กองช่าง กองการศึกษา กองคลัง
๔	โครงการฝึกอบรมเพื่อ พัฒนาและเพิ่ม ประสิทธิภาพผู้นำ ชุมชนในการจัดทำแผน ชุมชน	เพื่อเสริมสร้างและ ยกระดับมาตรฐาน คุณธรรมจริยธรรมให้ พื้นฐานตามหลังธรรม มาภิบาลทางพุทธ ศาสนา	จัดฝึกอบรมเพื่อพัฒนา และเพิ่มประสิทธิภาพ ให้กับผู้นำชุมชน	๕๐,๐๐๐	๕๐,๐๐๐	๕๐,๐๐๐	๕๐,๐๐๐	๕๐,๐๐๐	จำนวน ผู้เข้าร่วม อบรม โครงการฯ	ผู้นำชุมชนมีความรู้ความสามารถ เข้าใจในการวางแผนพัฒนาหมู่บ้าน และสามารถเป็นแกนนำสำคัญใน การพัฒนาชุมชนและการบริหาร จัดการชุมชนให้เข้มแข็ง	สำนักปลัด

รายละเอียดโครงการพัฒนา

แผนพัฒนาท้องถิ่น (พ.ศ.๒๕๖๖ - ๒๕๗๐)ฉบับปรับปรุง ครั้งที่ ๑/๒๕๖๖

องค์การบริหารส่วนตำบลน้ำโมง อำเภอบ้านไร่ จังหวัดหนองคาย

ยุทธศาสตร์ที่ ๕ พัฒนาระบบการให้บริการประชาชนสู่มาตรฐานสากล

ยุทธศาสตร์ การปรับปรุงการบริหารจัดการภายในองค์กรปกครองส่วนท้องถิ่น

๘.ยุทธศาสตร์การพัฒนาด้านการการเมือง การบริหาร

๘.๔ แผนงานบริหารงานทั่วไป (แนวทางการพัฒนาด้านการส่งเสริมระบบประชาธิปไตย)

ที่	โครงการ	วัตถุประสงค์	เป้าหมาย (ผลผลิตของ โครงการ)	งบประมาณและที่ผ่านมา					ตัวชี้วัด (KPI)	ผลคาดว่าจะได้รับ	หน่วยงาน รับผิดชอบ หลัก
				๒๕๖๖	๒๕๖๗	๒๕๖๘	๒๕๖๙	๒๕๗๐			
๕	ค่าธรรมเนียม ลงทะเบียนต่างๆ	เพื่อให้ผู้บริหารพนักงานลูกจ้าง เป็นค่าลงทะเบียนในการ ฝึกอบรม	ผู้บริหาร/พนักงาน/ ลูกจ้างใน อบต.	๓๐๐,๐๐๐	๓๐๐,๐๐๐	๓๐๐,๐๐๐	๓๐๐,๐๐๐	๓๐๐,๐๐๐	จำนวนผู้เข้าร่วม อบรม	ผู้บริหาร/พนักงาน/ลูกจ้างใน อบต.ได้รับการฝึกอบรมได้อย่าง ประสิทธิภาพ	ทุกกอง
๖	ค่าจ้างเหมาบริการ ต่างๆ	เพื่อจ้างเหมาบริการให้เกิด ประโยชน์สูงสุด	อบต.น้ำโมง	๕,๐๐๐,๐๐๐	๕,๐๐๐,๐๐๐	๕,๐๐๐,๐๐๐	๕,๐๐๐,๐๐๐	๕,๐๐๐,๐๐๐	จำนวนผู้รับจ้าง	อบต.ได้รับประโยชน์สูงสุด	ทุกกอง
๗	ค่ารับรองในการ ประชุมสภาฯ/ รับรองบุคคลและ คณะบุคคล	เพื่อจ่ายเป็นค่ารับรองในการ ประชุมสภาฯ/รับรองบุคคลและ คณะบุคคล	-ค่ารับรองรับรองใน การประชุมสภาฯ/ รับรองบุคคลและ คณะบุคคล	๑๐๐,๐๐๐	๑๐๐,๐๐๐	๑๐๐,๐๐๐	๑๐๐,๐๐๐	๑๐๐,๐๐๐	จำนวนผู้รับจ้าง	เป็นค่ารับรองในการประชุม สภาฯ/รับรองบุคคลและคณะ บุคคล	ทุกกอง
๘	ค่าใช้จ่ายเดินทางไป ราชการ	เพื่อเป็นค่าใช้จ่ายเดินทางไป ราชการในการฝึกอบรม	ผู้บริหาร/พนักงาน/ ลูกจ้างใน อบต.	๕๐๐,๐๐๐	๕๐๐,๐๐๐	๕๐๐,๐๐๐	๕๐๐,๐๐๐	๕๐๐,๐๐๐	จำนวนผู้เข้าร่วม อบรม	ผู้บริหาร/พนักงาน/ลูกจ้างใน อบต.ได้รับการฝึกอบรมได้อย่าง ประสิทธิภาพ	ทุกกอง
๙	โครงการจัดซื้อธง ชาติและธงตรา สัญลักษณ์เนื่องใน วันสำคัญต่างๆ	เพื่อเป็นค่าจัดซื้อธงชาติและธง ตราสัญลักษณ์เนื่องในวันสำคัญ ต่างๆ	ธงชาติและธงตา สัญลักษณ์	๑๐๐,๐๐๐	๑๐๐,๐๐๐	๑๐๐,๐๐๐	๑๐๐,๐๐๐	๑๐๐,๐๐๐	จำนวนธงชาติ และธงตา สัญลักษณ์	มีจำนวนธงชาติและธงตา สัญลักษณ์อย่างเพียงพอ	สำนักปลัด

รายละเอียดโครงการพัฒนา
แผนพัฒนาท้องถิ่น (พ.ศ.๒๕๖๖ - ๒๕๗๐) ฉบับปรับปรุง ครั้งที่ ๑/๒๕๖๖
องค์การบริหารส่วนตำบลน้ำโมง อำเภอท่าบ่อ จังหวัดหนองคาย

ยุทธศาสตร์ที่ ๕ พัฒนาระบบการให้บริการประชาชนสู่มาตรฐานสากล
ยุทธศาสตร์ การปรับปรุงการบริหารจัดการภายในองค์กรปกครองส่วนท้องถิ่น
๘.ยุทธศาสตร์การพัฒนาด้านการการเมือง การบริหาร
๘.๔ แผนงานบริหารงานทั่วไป (แนวทางการพัฒนาด้านการส่งเสริมระบบประชาธิปไตย)

ที่	โครงการ	วัตถุประสงค์	เป้าหมาย (ผลผลิตของ โครงการ)	งบประมาณและที่ผ่านมา					ตัวชี้วัด (KPI)	ผลคาดว่าจะได้รับ	หน่วยงาน รับผิดชอบ หลัก
				๒๕๖๖	๒๕๖๗	๒๕๖๘	๒๕๖๙	๒๕๗๐			
๑๐	โครงการสำคัญตามนโยบาย ของรัฐบาล ตามจังหวัด หนองคายและอำเภอท่าบ่อ	เพื่อเป็นค่าใช้จ่าย ในวันสำคัญต่างๆ	ค่าใช้จ่ายในวัน สำคัญต่างๆ	๑๐๐,๐๐๐	๑๐๐,๐๐๐	๑๐๐,๐๐๐	๑๐๐,๐๐๐	๑๐๐,๐๐๐	ผู้เข้าร่วมวัน สำคัญ	ได้ทำกิจกรรมในวันสำคัญได้ อย่างมีประสิทธิภาพ	ทุกกอง
๑๑	โครงการ ประชาคมระดับ ตำบล เพื่อจัดทบทวน แผนพัฒนาท้องถิ่น	เพื่อเป็นค่าใช้จ่าย ในการดำเนิน โครงการ	ค่าใช้จ่ายในการ ดำเนินโครงการ	๕๐,๐๐๐	๕๐,๐๐๐	๕๐,๐๐๐	๕๐,๐๐๐	๕๐,๐๐๐	จำนวน ผู้เข้าร่วม ประชุม	ชุมชนได้รับผลประโยชน์ร่วมกับ อย่างทั่วถึงและก่อให้เกิดความ ร่วมมือที่ดีในสังคมและชุมชน	สำนักปลัด
๑๒	โครงการจัดประชุม ประชาคมระดับหมู่บ้าน เพื่อ จัดทบทวนแผนพัฒนา ท้องถิ่น	เพื่อเป็นค่าใช้จ่าย ในการดำเนิน โครงการ	ค่าใช้จ่ายในการ ดำเนินโครงการ	๕๐,๐๐๐	๕๐,๐๐๐	๕๐,๐๐๐	๕๐,๐๐๐	๕๐,๐๐๐	จำนวน ผู้เข้าร่วม ประชุม	ชุมชนได้รับผลประโยชน์ร่วมกับ อย่างทั่วถึงและก่อให้เกิดความ ร่วมมือที่ดีในสังคมและชุมชน	สำนักปลัด

รายละเอียดโครงการพัฒนา

ที่มาจากแผนพัฒนาหมู่บ้านและแผนพัฒนาชุมชน (พ.ศ.๒๕๖๖ - ๒๕๗๐)

องค์การบริหารส่วนตำบลน้ำโมง อำเภอบ้านไร่ จังหวัดหนองคาย

ยุทธศาสตร์จังหวัด ๑ ยกระดับมาตรฐาน การผลิต การลงทุน การท่องเที่ยว และการบริการมุ่งสู่ประชาคมอาเซียน

ยุทธศาสตร์การพัฒนาและปรับปรุงโครงสร้างพื้นฐานเพื่อรับรองการขับเคลื่อนเศรษฐกิจพิเศษ

๑ ยุทธศาสตร์การพัฒนาด้านโครงสร้างพื้นฐานสาธารณูปโภคและสาธารณูปการ

๑.๑ แผนงานเคหะและชุมชน

ที่	โครงการ	วัตถุประสงค์	เป้าหมาย (ผลผลิตของ โครงการ)	งบประมาณและที่ผ่านมา					ตัวชี้วัด (KPI)	ผลคาดว่าจะได้รับ	หน่วยงาน รับผิดชอบ หลัก
				๒๕๖๖	๒๕๖๗	๒๕๖๘	๒๕๖๙	๒๕๗๐			
๑	โครงการก่อสร้างถนนลาดยาง หมู่ที่๑-๑๓	เพื่อให้ประชาชนได้มีถนนสำหรับการคมนาคมได้อย่างสะดวก	จำนวน ๑๒ แห่ง รายละเอียดตามประมาณการกองช่าง	๒,๐๐๐,๐๐๐	๒,๐๐๐,๐๐๐	๒,๐๐๐,๐๐๐	๒,๐๐๐,๐๐๐	๒,๐๐๐,๐๐๐	ร้อยละหรือจำนวนครัวเรือนประชาชนที่มีการคมนาคมสะดวกเร็วเพิ่มขึ้น	ประชาชนได้รับความสะดวกรวดเร็วในการสัญจรไปมา	กองช่าง
๒	โครงการถนนคอนกรีตเสริมเหล็กเพื่อการเกษตร หมู่ที่ ๑-๑๓	เพื่อให้ประชาชนได้มีถนนสำหรับการคมนาคมได้อย่างสะดวก	จำนวน ๑๒ แห่ง รายละเอียดตามประมาณการกองช่าง	๒,๐๐๐,๐๐๐	๒,๐๐๐,๐๐๐	๒,๐๐๐,๐๐๐	๒,๐๐๐,๐๐๐	๒,๐๐๐,๐๐๐	ร้อยละหรือจำนวนครัวเรือนประชาชนที่มีการคมนาคมสะดวกเร็วเพิ่มขึ้น	ประชาชนได้รับความสะดวกรวดเร็วในการสัญจรไปมา	กองช่าง
๔	โครงการก่อสร้างถนนลูกรัง หมู่ที่๑-๑๓	เพื่อให้ประชาชนได้มีถนนสำหรับการคมนาคมได้อย่างสะดวก	จำนวน ๑๒ แห่ง รายละเอียดตามประมาณการกองช่าง	๒,๐๐๐,๐๐๐	๒,๐๐๐,๐๐๐	๒,๐๐๐,๐๐๐	๒,๐๐๐,๐๐๐	๒,๐๐๐,๐๐๐	ร้อยละหรือจำนวนครัวเรือนประชาชนที่มีการคมนาคมสะดวกเร็วเพิ่มขึ้น	ประชาชนได้รับความสะดวกรวดเร็วในการสัญจรไปมา	กองช่าง

รายละเอียดโครงการพัฒนา

ที่ทำมาจากแผนพัฒนาหมู่บ้านและแผนชุมชน(พ.ศ.๒๕๖๖ - ๒๕๗๐)

องค์การบริหารส่วนตำบลน้ำโมง อำเภอกำแพง จังหวัดหนองคาย

ยุทธศาสตร์จังหวัด ๑ ยกระดับมาตรฐาน การผลิต การลงทุน การท่องเที่ยว และการบริการมุ่งสู่ประชาคมอาเซียน

ยุทธศาสตร์การพัฒนาและปรับปรุงโครงสร้างพื้นฐานเพื่อรับรองการขับเคลื่อนเศรษฐกิจพิเศษ

๑ ยุทธศาสตร์การพัฒนาด้านโครงสร้างพื้นฐานสาธารณูปโภคและสาธารณูปการ

๑.๑ แผนงานเคหะและชุมชน

ที่	โครงการ	วัตถุประสงค์	เป้าหมาย (ผลผลิตของ โครงการ)	งบประมาณและที่ผ่านมา					ตัวชี้วัด (KPI)	ผลคาดว่าจะ ได้รับ	หน่วยงาน รับผิดชอบ หลัก
				๒๕๖๖	๒๕๖๗	๒๕๖๘	๒๕๖๙	๒๕๗๐			
๕	โครงการก่อสร้างถนน ลูกรังเพื่อการเกษตร หมู่ที่๑-๑๓	เพื่อให้ประชาชนได้มี ถนนสำหรับใช้การ คมนาคมได้อย่าง สะดวก	จำนวน ๑๒ แห่ง รายละเอียดตาม ประมาณการกองช่าง	๒,๐๐๐,๐๐๐	๒,๐๐๐,๐๐๐	๒,๐๐๐,๐๐๐	๒,๐๐๐,๐๐๐	๒,๐๐๐,๐๐๐	ร้อยละหรือจำนวน ครัวเรือนประชาชนที่มี การคมนาคมสะดวก รวดเร็วเพิ่มมากขึ้น	ประชาชนได้รับความ สะดวกรวดเร็วในการ สัญจรไปมา	กองช่าง
๖	โครงการก่อสร้างถนน คอนกรีตเสริมเหล็กเพื่อ การเกษตร หมู่ที่ ๑-๑๓	เพื่อให้ประชาชนได้มี ถนนสำหรับใช้การ คมนาคมได้อย่าง สะดวก	จำนวน ๑๒ แห่ง รายละเอียดตาม ประมาณการกองช่าง	๒,๐๐๐,๐๐๐	๒,๐๐๐,๐๐๐	๒,๐๐๐,๐๐๐	๒,๐๐๐,๐๐๐	๒,๐๐๐,๐๐๐	ร้อยละหรือจำนวน ครัวเรือนประชาชนที่มี การคมนาคมสะดวก รวดเร็วเพิ่มมากขึ้น	ประชาชนได้รับความ สะดวกรวดเร็วในการ สัญจรไปมา	กองช่าง
๗	โครงการปรับปรุง ซ่อมแซมถนนลาดยาง หมู่ที่๑-๑๓	เพื่อให้ประชาชนได้มี ถนนสำหรับใช้การ คมนาคมได้อย่าง สะดวก	จำนวน ๑๒ แห่ง รายละเอียดตาม ประมาณการกองช่าง	๒,๐๐๐,๐๐๐	๒,๐๐๐,๐๐๐	๒,๐๐๐,๐๐๐	๒,๐๐๐,๐๐๐	๒,๐๐๐,๐๐๐	ร้อยละหรือจำนวน ครัวเรือนประชาชนที่มี การคมนาคมสะดวก รวดเร็วเพิ่มมากขึ้น	ประชาชนได้รับความ สะดวกรวดเร็วในการ สัญจรไปมา	กองช่าง
๘	โครงการก่อสร้างลาน อเนกประสงค์ หมู่ที่ ๑- ๑๓ และอบต.น้ำโมง	เพื่อให้ประชาชนจัด กิจกรรมต่างๆให้เกิด ประโยชน์	จำนวน ๑๓ แห่ง รายละเอียดตาม ประมาณการกองช่าง	๒,๐๐๐,๐๐๐	๒,๐๐๐,๐๐๐	๒,๐๐๐,๐๐๐	๒,๐๐๐,๐๐๐	๒,๐๐๐,๐๐๐	จำนวนครัวเรือนมีลาน อเนกประสงค์ได้ใช้งาน	ประชาชนมีลาน อเนกประสงค์ได้ใช้ งาน	กองช่าง

รายละเอียดโครงการพัฒนา

ที่ทำมาจากแผนพัฒนาหมู่บ้านและแผนชุมชน(พ.ศ.๒๕๖๖ - ๒๕๗๐)

องค์การบริหารส่วนตำบลน้ำโมง อำเภอบ้านดง จังหวัดหนองคาย

ยุทธศาสตร์จังหวัด ๑ ยุทธศาสตร์มาตรฐาน การผลิต การลงทุน การท่องเที่ยว และการบริการมุ่งสู่ประชาคมอาเซียน

ยุทธศาสตร์การพัฒนาและปรับปรุงโครงสร้างพื้นฐานเพื่อรับรองการขับเคลื่อนเศรษฐกิจพิเศษ

๑ ยุทธศาสตร์การพัฒนาด้านโครงสร้างพื้นฐานสาธารณูปโภคและสาธารณูปการ

๑.๑ แผนงานเคหะและชุมชน

ที่	โครงการ	วัตถุประสงค์	เป้าหมาย (ผลผลิตของ โครงการ)	งบประมาณและที่ผ่านมา					ตัวชี้วัด (KPI)	ผลคาดว่าจะได้รับ	หน่วยงาน รับผิดชอบ หลัก
				๒๕๖๖	๒๕๖๗	๒๕๖๘	๒๕๖๙	๒๕๗๐			
๙	โครงการปรับปรุง ซ่อมแซมต่อเติมอาคาร สำนักงาน	เพื่อปรับปรุงอาคาร สำนักงาน อบต.น้ำโมง ให้ใช้งานได้อย่างมี คุณภาพ	จำนวน ๑ แห่ง รายละเอียดตาม ประมาณการกองช่าง	๒,๐๐๐,๐๐๐	๒,๐๐๐,๐๐๐	๒,๐๐๐,๐๐๐	๒,๐๐๐,๐๐๐	๒,๐๐๐,๐๐๐	จำนวนอาคาร สำนักงานให้คณะ ผู้บริหารเจ้าหน้าที่ได้มี อาคารใช้ได้อย่างมี คุณภาพ	คณะผู้บริหารเจ้าหน้าที่ได้มีอาคาร สำนักงาน อบต.น้ำโมง ให้ใช้งานได้ อย่างมีคุณภาพ	สป.,กองช่าง
๑๐	โครงการปรับปรุง ซ่อมแซมต่อเติมอาคาร อเนกประสงค์เพื่อการ เรียนรู้	เพื่อปรับปรุงอาคาร อเนกประสงค์ ให้ใช้งาน ได้อย่างมีคุณภาพ	จำนวน ๑ แห่ง รายละเอียดตาม ประมาณการกองช่าง	๕๐๐,๐๐๐	๕๐๐,๐๐๐	๕๐๐,๐๐๐	๕๐๐,๐๐๐	๕,๐๐๐,๐๐๐	จำนวนอาคาร สำนักงานให้คณะ ผู้บริหารเจ้าหน้าที่ได้มี อาคารใช้ได้อย่างมี คุณภาพ	คณะผู้บริหารเจ้าหน้าที่ได้มีอาคาร อเนกประสงค์ อบต.น้ำโมง ให้ใช้ งานได้อย่างมีคุณภาพ	กองการศึกษา
๑๑	โครงการปรับปรุง ซ่อมแซมต่อเติมห้องกอง ช่าง	เพื่อปรับปรุงอาคาร สำนักงาน อบต.น้ำโมง ให้ใช้งานได้อย่างมี คุณภาพ	จำนวน ๑ แห่ง รายละเอียดตาม ประมาณการกองช่าง	๕๐๐,๐๐๐	๕๐๐,๐๐๐	๕๐๐,๐๐๐	๕๐๐,๐๐๐	๕,๐๐๐,๐๐๐	จำนวนอาคาร สำนักงานให้คณะ ผู้บริหารเจ้าหน้าที่ได้มี อาคารใช้ได้อย่างมี คุณภาพ	กองช่างได้มีอาคารสำนักงาน อบต. น้ำโมง ให้ใช้งานได้อย่างมีคุณภาพ	กองช่าง
๑๒	โครงการปรับปรุง ซ่อมแซมต่อเติมอาคาร ศูนย์พัฒนาเด็กเล็ก อบต. น้ำโมง	เพื่อปรับปรุงอาคาร สำนักงาน อบต.น้ำโมง ให้ใช้งานได้อย่างมี คุณภาพ	จำนวน ๑ แห่ง รายละเอียดตาม ประมาณการกองช่าง	๕๐๐,๐๐๐	๕๐๐,๐๐๐	๕๐๐,๐๐๐	๕๐๐,๐๐๐	๕,๐๐๐,๐๐๐	จำนวนอาคาร สำนักงานให้คณะ ผู้บริหารเจ้าหน้าที่ได้มี อาคารใช้ได้อย่างมี คุณภาพ	เด็กเล็กได้มีอาคารสำนักงาน อบต. น้ำโมง ให้ใช้งานได้อย่างมีคุณภาพ	กองการศึกษา

รายละเอียดโครงการพัฒนา

ที่ทำมาจากแผนพัฒนาหมู่บ้านและแผนชุมชน(พ.ศ.๒๕๖๖ - ๒๕๗๐)

องค์การบริหารส่วนตำบลน้ำโมง อำเภอบ้านไร่ จังหวัดหนองคาย

ยุทธศาสตร์จังหวัด ๑ ยุทธศาสตร์มาตรฐาน การผลิต การลงทุน การท่องเที่ยว และการบริการมุ่งสู่ประชาคมอาเซียน

ยุทธศาสตร์การพัฒนาและปรับปรุงโครงสร้างพื้นฐานเพื่อรับรองการขับเคลื่อนเศรษฐกิจพิเศษ

๑ ยุทธศาสตร์การพัฒนาด้านโครงสร้างพื้นฐานสาธารณูปโภคและสาธารณูปการ

๑.๑ แผนงานเคหะและชุมชน

ที่	โครงการ	วัตถุประสงค์	เป้าหมาย (ผลผลิตของ โครงการ)	งบประมาณและที่ผ่านมา					ตัวชี้วัด (KPI)	ผลคาดว่าจะได้รับ	หน่วยงาน รับผิดชอบ หลัก
				๒๕๖๖	๒๕๖๗	๒๕๖๘	๒๕๖๙	๒๕๗๐			
๑๓	โครงการปรับปรุงซ่อมแซมถนน คสล. หมู่ที่๑-๑๓	เพื่อให้ประชาชนได้มีถนนสำหรับการคมนาคมได้อย่างสะดวก	จำนวน ๑๒ แห่ง รายละเอียดตาม ประมาณการกองช่าง	๒,๐๐๐,๐๐๐	๒,๐๐๐,๐๐๐	๒,๐๐๐,๐๐๐	๒,๐๐๐,๐๐๐	๒,๐๐๐,๐๐๐	ร้อยละหรือจำนวนครัวเรือนประชาชนที่มีการคมนาคมสะดวกเร็วเพิ่มมากขึ้น	ประชาชนได้รับความสะดวกเร็วในการสัญจรไปมา	กองช่าง
๑๔	โครงการก่อสร้างเตาเผาศพ หมู่ที่ ๑๒ บ้านท่าแดง	เพื่อให้ประชาชนที่เสียชีวิตได้มีเตาเผาศพใช้	จำนวน ๑ แห่ง รายละเอียดตาม ประมาณการกองช่าง	๕๐๐,๐๐๐	๕๐๐,๐๐๐	๕๐๐,๐๐๐	๕๐๐,๐๐๐	๕๐๐,๐๐๐	จำนวนเตาเผาศพได้มีเตาเผาศพได้ใช้	ประชาชนที่เสียชีวิตได้มีเตาเผาศพใช้ในการฃาปนกิจศพ	กองช่าง
๑๕	โครงการก่อสร้างหอประชุมอเนกประสงค์ อบต.น้ำโมง	เพื่อให้ประชาชนได้ใช้หอประชุมอเนกประสงค์ อบต.น้ำโมง ให้ใช้งานได้อย่างมีคุณภาพ	จำนวน ๑ แห่ง รายละเอียดตาม ประมาณการกองช่าง	๓,๐๐๐,๐๐๐	๓,๐๐๐,๐๐๐	๓,๐๐๐,๐๐๐	๓,๐๐๐,๐๐๐	๓,๐๐๐,๐๐๐	จำนวนหอประชุมอเนกประสงค์ได้มีอาคารใช้ได้อย่างมีคุณภาพ	ประชาชนได้ใช้หอประชุมอเนกประสงค์ อบต.น้ำโมง ให้ใช้งานได้อย่างมีคุณภาพ	สำนักปลัด
๑๖	โครงการก่อสร้างรั้วกำบังศูนย์พัฒนาเด็กเล็กพร้อมป้ายโครงการ อบต.น้ำโมง	เพื่อบอกอาณาเขตของศูนย์และป้องกันอันตรายของเด็กเล็ก	จำนวน ๑ แห่ง รายละเอียดตาม ประมาณการกองช่าง	๕๐๐,๐๐๐	๕๐๐,๐๐๐	๕๐๐,๐๐๐	๕๐๐,๐๐๐	๕๐๐,๐๐๐	จำนวนรั้วศูนย์พัฒนาเด็กเล็กได้ใช้ได้อย่างมีคุณภาพ	บอกอาณาเขตของศูนย์และป้องกันอันตรายของเด็กเล็ก	กองการศึกษา

รายละเอียดโครงการพัฒนา

ที่ทำมาจากแผนพัฒนาหมู่บ้านและแผนชุมชน(พ.ศ.๒๕๖๖ - ๒๕๗๐)

องค์การบริหารส่วนตำบลน้ำโมง อำเภอบ้านไร่ จังหวัดหนองคาย

ยุทธศาสตร์จังหวัด ๑ ยุทธศาสตร์มาตรฐาน การผลิต การลงทุน การท่องเที่ยว และการบริการมุ่งสู่ประชาคมอาเซียน

ยุทธศาสตร์การพัฒนาและปรับปรุงโครงสร้างพื้นฐานเพื่อรับรองการขับเคลื่อนเศรษฐกิจพิเศษ

๑ ยุทธศาสตร์พัฒนาด้านโครงสร้างพื้นฐานสาธารณูปโภคและสาธารณูปการ

๑.๑ แผนงานเคหะและชุมชน

ที่	โครงการ	วัตถุประสงค์	เป้าหมาย (ผลผลิตของโครงการ)	งบประมาณและที่ผ่านมา					ตัวชี้วัด (KPI)	ผลคาดว่าจะได้รับ	หน่วยงาน รับผิดชอบ หลัก
				๒๕๖๖	๒๕๖๗	๒๕๖๘	๒๕๖๘	๒๕๗๐			
๑๗	โครงการปรับปรุงภูมิทัศน์หน้าศูนย์พัฒนาเด็กเล็ก อบต.น้ำโมง	เพื่อปรับปรุงภูมิทัศน์หน้าศูนย์พัฒนาเด็กเล็ก อบต.น้ำโมง ให้ใช้งานได้อย่างมีคุณภาพ	จำนวน ๑ แห่ง รายละเอียดตามประมาณการกองช่าง	๒,๐๐๐,๐๐๐	๒,๐๐๐,๐๐๐	๒,๐๐๐,๐๐๐	๒,๐๐๐,๐๐๐	๒,๐๐๐,๐๐๐	จำนวนอาคารสำนักงานให้คณะผู้บริหารเจ้าหน้าที่ได้มีอาคารใช้ได้อย่างมีคุณภาพ	ได้มีภูมิทัศน์ที่สวยงาม	กองการศึกษา
๑๘	โครงการปรับปรุงภูมิทัศน์หน้าอาคารอเนกประสงค์ อบต.น้ำโมง	เพื่อปรับปรุงภูมิทัศน์หน้าอาคารอเนกประสงค์ ให้ใช้งานได้อย่างมีคุณภาพ	จำนวน ๑ แห่ง รายละเอียดตามประมาณการกองช่าง	๕๐๐,๐๐๐	๕๐๐,๐๐๐	๕๐๐,๐๐๐	๕๐๐,๐๐๐	๕๐๐,๐๐๐	จำนวนอาคารสำนักงานให้คณะผู้บริหารเจ้าหน้าที่ได้มีอาคารใช้ได้อย่างมีคุณภาพ	เพื่อความงามให้สิ่งแวดล้อมน่าอยู่	กองการศึกษา
๑๙	โครงการปรับปรุงภูมิทัศน์หน้าสำนักงาน อบต.น้ำโมง	เพื่อปรับปรุงภูมิทัศน์หน้าอบต.น้ำโมง ให้ใช้งานได้อย่างมีคุณภาพ	จำนวน ๑ แห่ง รายละเอียดตามประมาณการกองช่าง	๕๐๐,๐๐๐	๕๐๐,๐๐๐	๕๐๐,๐๐๐	๕๐๐,๐๐๐	๕๐๐,๐๐๐	จำนวนอาคารสำนักงานให้คณะผู้บริหารเจ้าหน้าที่ได้มีอาคารใช้ได้อย่างมีคุณภาพ	เพื่อความงามให้สิ่งแวดล้อมน่าอยู่	สำนักปลัด
๒๐	โครงการก่อสร้างลานกีฬาเด็กเล่นพร้อมอุปกรณ์เครื่องเล่นกลางแจ้ง	เพื่อให้เด็กเล็กได้มีเครื่องเล่นยามพักเที่ยง ให้ใช้งานได้อย่างมีคุณภาพ	จำนวน ๑ แห่ง รายละเอียดตามประมาณการกองช่าง	๕๐๐,๐๐๐	๕๐๐,๐๐๐	๕๐๐,๐๐๐	๕๐๐,๐๐๐	๕๐๐,๐๐๐	จำนวนอาคารสำนักงานให้คณะผู้บริหารเจ้าหน้าที่ได้มีอาคารใช้ได้อย่างมีคุณภาพ	เด็กได้มีสนามเด็กเล่นและสถานที่ออกกำลังกาย	กองการศึกษา

รายละเอียดโครงการพัฒนา

ที่ทำมาจากแผนพัฒนาหมู่บ้านและแผนชุมชน(พ.ศ.๒๕๖๖ - ๒๕๗๐)

องค์การบริหารส่วนตำบลน้ำโมง อำเภอบ้านไร่ จังหวัดหนองคาย

ยุทธศาสตร์จังหวัด ๑ ยกระดับมาตรฐาน การผลิต การลงทุน การท่องเที่ยว และการบริการมุ่งสู่ประชาคมอาเซียน

ยุทธศาสตร์การพัฒนาและปรับปรุงโครงสร้างพื้นฐานเพื่อรับรองการขับเคลื่อนเศรษฐกิจพิเศษ

๑ ยุทธศาสตร์การพัฒนาด้านโครงสร้างพื้นฐานสาธารณูปโภคและสาธารณูปการ

๑.๑ แผนงานเคหะและชุมชน

ที่	โครงการ	วัตถุประสงค์	เป้าหมาย (ผลผลิตของโครงการ)	งบประมาณและที่ผ่านมา					ตัวชี้วัด (KPI)	ผลคาดว่าจะ ได้รับ	หน่วยงาน รับผิดชอบ หลัก
				๒๕๖๖	๒๕๖๗	๒๕๖๘	๒๕๖๘	๒๕๗๐			
๒๑	โครงการก่อสร้างถนนคอนกรีตเสริมเหล็ก หมู่ที่ ๑๒	เพื่อให้ประชาชนได้มีถนนสำหรับการคมนาคมได้อย่างสะดวก	จำนวน ๑ แห่ง รายละเอียดตามประมาณการกองช่าง	๑๐๐,๐๐๐	๑๐๐,๐๐๐	๑๐๐,๐๐๐	๑๐๐,๐๐๐	๑๐๐,๐๐๐	ร้อยละหรือจำนวนครัวเรือนประชาชนที่มีการคมนาคมสะดวกรวดเร็วเพิ่มมากขึ้น	ประชาชนได้รับความสะดวกรวดเร็วในการสัญจรไปมา	กองช่าง
๒๒	โครงการก่อสร้างถนนคอนกรีตเสริมเหล็ก หมู่ที่ ๑๓	เพื่อให้ประชาชนได้มีถนนสำหรับการคมนาคมได้อย่างสะดวก	จำนวน ๑ แห่ง รายละเอียดตามประมาณการกองช่าง	๑๐๐,๐๐๐	๑๐๐,๐๐๐	๑๐๐,๐๐๐	๑๐๐,๐๐๐	๑๐๐,๐๐๐	ร้อยละหรือจำนวนครัวเรือนประชาชนที่มีการคมนาคมสะดวกรวดเร็วเพิ่มมากขึ้น	ประชาชนได้รับความสะดวกรวดเร็วในการสัญจรไปมา	กองช่าง
๒๓	โครงการก่อสร้างถนนคอนกรีตเสริมเหล็ก หมู่ที่ ๔	เพื่อให้ประชาชนได้มีถนนสำหรับการคมนาคมได้อย่างสะดวก	จำนวน ๑ แห่ง รายละเอียดตามประมาณการกองช่าง	๑๐๐,๐๐๐	๑๐๐,๐๐๐	๑๐๐,๐๐๐	๑๐๐,๐๐๐	๑๐๐,๐๐๐	ร้อยละหรือจำนวนครัวเรือนประชาชนที่มีการคมนาคมสะดวกรวดเร็วเพิ่มมากขึ้น	ประชาชนได้รับความสะดวกรวดเร็วในการสัญจรไปมา	กองช่าง
๒๔	โครงการก่อสร้างถนนคอนกรีตเสริมเหล็ก หมู่ที่ ๕	เพื่อให้ประชาชนได้มีถนนสำหรับการคมนาคมได้อย่างสะดวก	จำนวน ๑ แห่ง รายละเอียดตามประมาณการกองช่าง	๑๐๐,๐๐๐	๑๐๐,๐๐๐	๑๐๐,๐๐๐	๑๐๐,๐๐๐	๑๐๐,๐๐๐	ร้อยละหรือจำนวนครัวเรือนประชาชนที่มีการคมนาคมสะดวกรวดเร็วเพิ่มมากขึ้น	ประชาชนได้รับความสะดวกรวดเร็วในการสัญจรไปมา	กองช่าง
๒๕	โครงการก่อสร้างถนนคอนกรีตเสริมเหล็ก หมู่ที่ ๕	เพื่อให้ประชาชนได้มีถนนสำหรับการคมนาคมได้อย่างสะดวก	จำนวน ๑ แห่ง รายละเอียดตามประมาณการกองช่าง	๑๐๐,๐๐๐	๑๐๐,๐๐๐	๑๐๐,๐๐๐	๑๐๐,๐๐๐	๑๐๐,๐๐๐	ร้อยละหรือจำนวนครัวเรือนประชาชนที่มีการคมนาคมสะดวกรวดเร็วเพิ่มมากขึ้น	ประชาชนได้รับความสะดวกรวดเร็วในการสัญจรไปมา	กองช่าง

รายละเอียดโครงการพัฒนา

ที่ทำมาจากแผนพัฒนาหมู่บ้านและแผนชุมชน(พ.ศ.๒๕๖๖ - ๒๕๗๐)

องค์การบริหารส่วนตำบลน้ำโมง อำเภอท่าบ่อ จังหวัดหนองคาย

ยุทธศาสตร์จังหวัด ๑ ยกระดับมาตรฐาน การผลิต การลงทุน การท่องเที่ยว และการบริการมุ่งสู่ประชาคมอาเซียน

ยุทธศาสตร์การพัฒนาและปรับปรุงโครงสร้างพื้นฐานเพื่อรับรองการขับเคลื่อนเศรษฐกิจพิเศษ

๑ ยุทธศาสตร์การพัฒนาด้านโครงสร้างพื้นฐานสาธารณูปโภคและสาธารณูปการ

๑.๑ แผนงานเคหะและชุมชน๑๓๔

ที่	โครงการ	วัตถุประสงค์	เป้าหมาย (ผลผลิตของ โครงการ)	งบประมาณและที่ผ่านมา					ตัวชี้วัด (KPI)	ผลคาดว่าจะ ได้รับ	หน่วยงาน รับผิดชอบ หลัก
				๒๕๖๖	๒๕๖๗	๒๕๖๘	๒๕๖๘	๒๕๗๐			
๒๖	โครงการก่อสร้างถนนคอนกรีตเสริมเหล็ก หมู่ที่ ๖	เพื่อให้ประชาชนได้มีถนนสำหรับใช้การคมนาคมได้อย่างสะดวก	จำนวน ๑ แห่ง รายละเอียดตาม ประมาณการกองช่าง	๑๐๐,๐๐๐	๑๐๐,๐๐๐	๑๐๐,๐๐๐	๑๐๐,๐๐๐	๑๐๐,๐๐๐	ร้อยละหรือจำนวน ครัวเรือนประชาชนที่มี การคมนาคมสะดวก รวดเร็วเพิ่มมากขึ้น	ประชาชนได้รับความ สะดวกรวดเร็วในการ สัญจรไปมา กองช่าง	กองช่าง
๒๗	โครงการก่อสร้างถนนคอนกรีตเสริมเหล็ก หมู่ที่ ๙	เพื่อให้ประชาชนได้มีถนนสำหรับใช้การคมนาคมได้อย่างสะดวก	จำนวน ๑ แห่ง รายละเอียดตาม ประมาณการกองช่าง	๑๐๐,๐๐๐	๑๐๐,๐๐๐	๑๐๐,๐๐๐	๑๐๐,๐๐๐	๑๐๐,๐๐๐	ร้อยละหรือจำนวน ครัวเรือนประชาชนที่มี การคมนาคมสะดวก รวดเร็วเพิ่มมากขึ้น	ประชาชนได้รับความ สะดวกรวดเร็วในการ สัญจรไปมา	กองช่าง
๒๘	โครงการปรับปรุงซ่อมแซมถนนคอนกรีตเสริมเหล็ก หมู่ที่ ๑	เพื่อให้ประชาชนได้มีถนนสำหรับใช้การคมนาคมได้อย่างสะดวก	จำนวน ๑ แห่ง รายละเอียดตาม ประมาณการกองช่าง	๑๐๐,๐๐๐	๑๐๐,๐๐๐	๑๐๐,๐๐๐	๑๐๐,๐๐๐	๑๐๐,๐๐๐	ร้อยละหรือจำนวน ครัวเรือนประชาชนที่มี การคมนาคมสะดวก รวดเร็วเพิ่มมากขึ้น	ประชาชนได้รับความ สะดวกรวดเร็วในการ สัญจรไปมา	กองช่าง
๒๙	โครงการปรับปรุงซ่อมแซมถนนคอนกรีตเสริมเหล็ก หมู่ที่ ๗	เพื่อให้ประชาชนได้มีถนนสำหรับใช้การคมนาคมได้อย่างสะดวก	จำนวน ๑ แห่ง รายละเอียดตาม ประมาณการกองช่าง	๑๐๐,๐๐๐	๑๐๐,๐๐๐	๑๐๐,๐๐๐	๑๐๐,๐๐๐	๑๐๐,๐๐๐	ร้อยละหรือจำนวน ครัวเรือนประชาชนที่มี การคมนาคมสะดวก รวดเร็วเพิ่มมากขึ้น	ประชาชนได้รับความ สะดวกรวดเร็วในการ สัญจรไปมา	กองช่าง

รายละเอียดโครงการพัฒนา

ที่ทำมาจากแผนพัฒนาหมู่บ้านและแผนชุมชน(พ.ศ.๒๕๖๖ - ๒๕๗๐)

องค์การบริหารส่วนตำบลน้ำโมง อำเภอบ้านไร่ จังหวัดหนองคาย

ยุทธศาสตร์จังหวัด ๑ ยกระดับมาตรฐาน การผลิต การลงทุน การท่องเที่ยว และการบริการมุ่งสู่ประชาคมอาเซียน

ยุทธศาสตร์การพัฒนาและปรับปรุงโครงสร้างพื้นฐานเพื่อรับรองการขับเคลื่อนเศรษฐกิจพิเศษ

๑ ยุทธศาสตร์การพัฒนาด้านโครงสร้างพื้นฐานสาธารณูปโภคและสาธารณูปการ

๑.๑ แผนงานเคหะและชุมชน

ที่	โครงการ	วัตถุประสงค์	เป้าหมาย (ผลผลิตของ โครงการ)	งบประมาณและที่ผ่านมา					ตัวชี้วัด (KPI)	ผลคาดว่าจะได้รับ	หน่วยงาน รับผิดชอบ หลัก
				๒๕๖๖	๒๕๖๗	๒๕๖๘	๒๕๖๙	๒๕๗๐			
๓๐	โครงการปรับปรุง ซ่อมแซมถนนลูกรัง หมู่ที่ ๖	เพื่อให้ประชาชนได้มี ถนนสำหรับการใช้การ คมนาคมได้อย่าง สะดวก	จำนวน ๑ แห่ง รายละเอียดตามประมาณ การก่อสร้าง	๑๐๐,๐๐๐	๑๐๐,๐๐๐	๑๐๐,๐๐๐	๑๐๐,๐๐๐	๑๐๐,๐๐๐	ร้อยละหรือจำนวนครัวเรือน ประชาชนที่มีการคมนาคมสะดวก รวดเร็วเพิ่มมากขึ้น	ประชาชนได้รับความ สะดวกรวดเร็วในการ สัญจรไปมา	กองช่าง
๓๑	โครงการปรับปรุง ซ่อมแซมถนนลูกรัง หมู่ที่ ๙	เพื่อให้ประชาชนได้มี ถนนสำหรับการใช้การ คมนาคมได้อย่าง สะดวก	จำนวน ๑ แห่ง รายละเอียดตามประมาณ การก่อสร้าง	๑๐๐,๐๐๐	๑๐๐,๐๐๐	๑๐๐,๐๐๐	๑๐๐,๐๐๐	๑๐๐,๐๐๐	ร้อยละหรือจำนวนครัวเรือน ประชาชนที่มีการคมนาคมสะดวก รวดเร็วเพิ่มมากขึ้น	ประชาชนได้รับความ สะดวกรวดเร็วในการ สัญจรไปมา	กองช่าง
๓๒	โครงการปรับปรุง ซ่อมแซมถนนลูกรัง หมู่ที่ ๑๒	เพื่อให้ประชาชนได้มี ถนนสำหรับการใช้การ คมนาคมได้อย่าง สะดวก	จำนวน ๑ แห่ง รายละเอียดตามประมาณ การก่อสร้าง	๑๐๐,๐๐๐	๑๐๐,๐๐๐	๑๐๐,๐๐๐	๑๐๐,๐๐๐	๑๐๐,๐๐๐	ร้อยละหรือจำนวนครัวเรือน ประชาชนที่มีการคมนาคมสะดวก รวดเร็วเพิ่มมากขึ้น	ประชาชนได้รับความ สะดวกรวดเร็วในการ สัญจรไปมา	กองช่าง
๓๓	โครงการปรับปรุง ซ่อมแซมถนนลูกรัง หมู่ที่ ๑๓	เพื่อให้ประชาชนได้มี ถนนสำหรับการใช้การ คมนาคมได้อย่าง สะดวก	จำนวน ๑ แห่ง รายละเอียดตามประมาณ การก่อสร้าง	๑๐๐,๐๐๐	๑๐๐,๐๐๐	๑๐๐,๐๐๐	๑๐๐,๐๐๐	๑๐๐,๐๐๐	ร้อยละหรือจำนวนครัวเรือน ประชาชนที่มีการคมนาคมสะดวก รวดเร็วเพิ่มมากขึ้น	ประชาชนได้รับความ สะดวกรวดเร็วในการ สัญจรไปมา	กองช่าง
๓๔	โครงการขุดร่อง ระบายน้ำและวาง ท่อระบายน้ำ หมู่ ๗	เพื่อให้ไม่เกิดน้ำท่วม ขัง	จำนวน ๑ แห่ง รายละเอียดตามประมาณ การก่อสร้าง	๑๐๐,๐๐๐	๑๐๐,๐๐๐	๑๐๐,๐๐๐	๑๐๐,๐๐๐	๑๐๐,๐๐๐	ร้อยละหรือจำนวนครัวเรือน ประชาชนที่ไม่เกิดน้ำท่วมขัง	ประชาชนไม่เกิดปัญหาน้ำ ท่วมขัง	กองช่าง

รายละเอียดโครงการพัฒนา

ที่ทำมาจากแผนพัฒนาหมู่บ้านและแผนชุมชน(พ.ศ.๒๕๖๖ - ๒๕๗๐)

องค์การบริหารส่วนตำบลน้ำโมง อำเภอบ้านไร่ จังหวัดหนองคาย

ยุทธศาสตร์จังหวัด ๑ ยกกระดับมาตรฐาน การผลิต การลงทุน การท่องเที่ยว และการบริการมุ่งสู่ประชาคมอาเซียน

ยุทธศาสตร์การพัฒนาและปรับปรุงโครงสร้างพื้นฐานเพื่อรับรองการขับเคลื่อนเศรษฐกิจพิเศษ

๑ ยุทธศาสตร์การพัฒนาด้านโครงสร้างพื้นฐานสาธารณูปโภคและสาธารณูปการ

๑.๑ แผนงานเคหะและชุมชน

ที่	โครงการ	วัตถุประสงค์	เป้าหมาย (ผลผลิตของ โครงการ)	งบประมาณและที่ผ่านมา					ตัวชี้วัด (KPI)	ผลคาดว่าจะ ได้รับ	หน่วยงาน รับผิดชอบ หลัก
				๒๕๖๖	๒๕๖๗	๒๕๖๘	๒๕๖๙	๒๕๗๐			
๓๕	เสริมผิวแอสฟัลต์ติกคอนกรีต จากบ้านน้ำโมง หมู่ที่ ๑ ถึง บ้านโคกถ้ำ หมู่ที่ ๒ ระยะทาง ๙๐๐ ม. กว้าง ๕ ม.	เพื่อให้ประชาชนได้มีถนนสำหรับการคมนาคมได้อย่างสะดวก	จำนวน ๑ แห่ง รายละเอียดตาม ประมาณการกองช่าง	๒,๗๐๐,๐๐๐	๒,๗๐๐,๐๐๐	๒,๗๐๐,๐๐๐	๒,๗๐๐,๐๐๐	๒,๗๐๐,๐๐๐	ร้อยละหรือจำนวน ครัวเรือนประชาชนที่ มีการคมนาคมสะดวก รวดเร็วเพิ่มมากขึ้น	ประชาชนได้รับ ความสะดวก รวดเร็วในการ สัญจรไปมา	กองช่าง
๓๖	เสริมผิวแอสฟัลต์ติกคอนกรีต ถนนภายในหมู่บ้านน้ำโมง หมู่ที่ ๑	เพื่อให้ประชาชนได้มีถนนสำหรับการคมนาคมได้อย่างสะดวก	จำนวน ๑ แห่ง รายละเอียดตาม ประมาณการกองช่าง	๒,๐๐๐,๐๐๐	๒,๐๐๐,๐๐๐	๒,๐๐๐,๐๐๐	๒,๐๐๐,๐๐๐	๒,๐๐๐,๐๐๐	ร้อยละหรือจำนวน ครัวเรือนประชาชนที่ มีการคมนาคมสะดวก รวดเร็วเพิ่มมากขึ้น	ประชาชนได้รับ ความสะดวก รวดเร็วในการ สัญจรไปมา	กองช่าง
๓๗	ก่อสร้างถนน คสล.จากวัดดอนน้อยถึง แยกครองน้ำ กว้าง ๔ ม. ยาว ๑,๕๐๐ ม.	เพื่อให้ประชาชนได้มีถนนสำหรับการคมนาคมได้อย่างสะดวก	จำนวน ๑ แห่ง รายละเอียดตาม ประมาณการกองช่าง	๓,๖๐๐,๐๐๐	๓,๖๐๐,๐๐๐	๓,๖๐๐,๐๐๐	๓,๖๐๐,๐๐๐	๓,๖๐๐,๐๐๐	ร้อยละหรือจำนวน ครัวเรือนประชาชนที่ มีการคมนาคมสะดวก รวดเร็วเพิ่มมากขึ้น	ประชาชนได้รับ ความสะดวก รวดเร็วในการ สัญจรไปมา	กองช่าง
๓๘	ก่อสร้างถนนลาดยางจากสามแยกนาโพธิ์ ถึงสำนักสงฆ์ดอนขี้เข็บ กว้าง ๕ ม. ยาว ๑,๕๐๐ ม.	เพื่อให้ประชาชนได้มีถนนสำหรับการคมนาคมได้อย่างสะดวก	จำนวน ๑ แห่ง รายละเอียดตาม ประมาณการกองช่าง	๔,๕๐๐,๐๐๐	๔,๕๐๐,๐๐๐	๔,๕๐๐,๐๐๐	๔,๕๐๐,๐๐๐	๔,๕๐๐,๐๐๐	ร้อยละหรือจำนวน ครัวเรือนประชาชนที่ มีการคมนาคมสะดวก รวดเร็วเพิ่มมากขึ้น	ประชาชนได้รับ ความสะดวก รวดเร็วในการ สัญจรไปมา	กองช่าง

รายละเอียดโครงการพัฒนา

ที่ทำมาจากแผนพัฒนาหมู่บ้านและแผนชุมชน(พ.ศ.๒๕๖๖ - ๒๕๗๐)

องค์การบริหารส่วนตำบลน้ำโมง อำเภอบ้านไร่ จังหวัดหนองคาย

ยุทธศาสตร์จังหวัด ๑ ยกระดับมาตรฐาน การผลิต การลงทุน การท่องเที่ยว และการบริการมุ่งสู่ประชาคมอาเซียน

ยุทธศาสตร์การพัฒนาและปรับปรุงโครงสร้างพื้นฐานเพื่อรับรองการขับเคลื่อนเศรษฐกิจพิเศษ

๑ ยุทธศาสตร์การพัฒนาด้านโครงสร้างพื้นฐานสาธารณูปโภคและสาธารณูปการ

๑.๑ แผนงานเคหะและชุมชน

ที่	โครงการ	วัตถุประสงค์	เป้าหมาย (ผลผลิตของ โครงการ)	งบประมาณและที่ผ่านมา					ตัวชี้วัด (KPI)	ผลคาดว่าจะ ได้รับ	หน่วยงาน รับผิดชอบ หลัก
				๒๕๖๖	๒๕๖๗	๒๕๖๘	๒๕๖๙	๒๕๗๐			
๓๙	ก่อสร้างถนนลาดยางถนน เส้นหลังวัดพระงาม ถึง บ้าน นาโพธิ์ ต.ท่าบ่อ กว้าง ๖ ม. ยาว๑,๕๐๐ ม.	เพื่อให้ประชาชนได้มี ถนนสำหรับการใช้การ คมนาคมได้อย่าง สะดวก	จำนวน ๑ แห่ง รายละเอียดตาม ประมาณการกองช่าง	๓,๒๐๐,๐๐๐	๓,๒๐๐,๐๐๐	๓,๒๐๐,๐๐๐	๓,๒๐๐,๐๐๐	๓,๒๐๐,๐๐๐	ร้อยละหรือจำนวน ครัวเรือนประชาชนที่มี การคมนาคมสะดวก รวดเร็วเพิ่มมากขึ้น	ประชาชนได้รับความ สะดวกรวดเร็วในการ สัญจรไปมา	กองช่าง
๔๐	ก่อสร้างถนน คสล. ถนนเส้น หลังวัดพระงาม ถึง บ้านนา โพธิ์ ต.ท่าบ่อ กว้าง ๕ ม. ยาว๑,๕๐๐ ม.	เพื่อให้ประชาชนได้มี ถนนสำหรับการใช้การ คมนาคมได้อย่าง สะดวก	จำนวน ๑ แห่ง รายละเอียดตาม ประมาณการกองช่าง	๔,๕๐๐,๐๐๐	๔,๕๐๐,๐๐๐	๔,๕๐๐,๐๐๐	๔,๕๐๐,๐๐๐	๔,๕๐๐,๐๐๐	ร้อยละหรือจำนวน ครัวเรือนประชาชนที่มี การคมนาคมสะดวก รวดเร็วเพิ่มมากขึ้น	ประชาชนได้รับความ สะดวกรวดเร็วในการ สัญจรไปมา	กองช่าง
๔๑	ก่อสร้างถนน คสล. ถนนทาง ไปสวนอาหารชมทุ่ง กว้าง ๔ ม. ยาว ๓๐๐ ม.	เพื่อให้ประชาชนได้มี ถนนสำหรับการใช้การ คมนาคมได้อย่าง สะดวก	จำนวน ๑ แห่ง รายละเอียดตาม ประมาณการกองช่าง	๗๒๐,๐๐๐	๗๒๐,๐๐๐	๗๒๐,๐๐๐	๗๒๐,๐๐๐	๗๒๐,๐๐๐	ร้อยละหรือจำนวน ครัวเรือนประชาชนที่มี การคมนาคมสะดวก รวดเร็วเพิ่มมากขึ้น	ประชาชนได้รับความ สะดวกรวดเร็วในการ สัญจรไปมา	กองช่าง
๔๒	ก่อสร้างถนน คสล. จาก สำนักสงฆ์ดอนขี้เbers ถึง สามแยกนาโพธิ์ กว้าง ๔ ม. ยาว ๕๐๐ ม.	เพื่อให้ประชาชนได้มี ถนนสำหรับการใช้การ คมนาคมได้อย่าง สะดวก	จำนวน ๑ แห่ง รายละเอียดตาม ประมาณการกองช่าง	๑,๒๐๐,๐๐๐	๑,๒๐๐,๐๐๐	๑,๒๐๐,๐๐๐	๑,๒๐๐,๐๐๐	๑,๒๐๐,๐๐๐	ร้อยละหรือจำนวน ครัวเรือนประชาชนที่มี การคมนาคมสะดวก รวดเร็วเพิ่มมากขึ้น	ประชาชนได้รับความ สะดวกรวดเร็วในการ สัญจรไปมา	กองช่าง

รายละเอียดโครงการพัฒนา

ที่ทำมาจากแผนพัฒนาหมู่บ้านและแผนชุมชน(พ.ศ.๒๕๖๖ - ๒๕๗๐)

องค์การบริหารส่วนตำบลน้ำโมง อำเภอบ้านดง จังหวัดหนองคาย

ยุทธศาสตร์จังหวัด ๑ ยกระดับมาตรฐาน การผลิต การลงทุน การท่องเที่ยว และการบริการมุ่งสู่ประชาคมอาเซียน

ยุทธศาสตร์การพัฒนาและปรับปรุงโครงสร้างพื้นฐานเพื่อรับรองการขับเคลื่อนเศรษฐกิจพิเศษ

๑ ยุทธศาสตร์การพัฒนาด้านโครงสร้างพื้นฐานสาธารณูปโภคและสาธารณูปการ

๑.๑ แผนงานเคหะและชุมชน

ที่	โครงการ	วัตถุประสงค์	เป้าหมาย (ผลผลิตของ โครงการ)	งบประมาณและที่ผ่านมา					ตัวชี้วัด (KPI)	ผลคาดว่าจะ ได้รับ	หน่วยงาน รับผิดชอบ หลัก
				๒๕๖๖	๒๕๖๗	๒๕๖๘	๒๕๖๙	๒๕๗๐			
๔๓	ก่อสร้างทางลาดยางจากหมู่ที่ ๒ ถึง พื้นที่การเกษตร กว้าง ๕ ม. ยาว ๑,๐๐๐ ม.	เพื่อให้ประชาชนได้มีถนนสำหรับการคมนาคมได้อย่างสะดวก	จำนวน ๑ แห่ง รายละเอียดตาม ประมาณการกองช่าง	๒,๐๐๐,๐๐๐	๒,๐๐๐,๐๐๐	๒,๐๐๐,๐๐๐	๒,๐๐๐,๐๐๐	๒,๐๐๐,๐๐๐	ร้อยละหรือจำนวน ครัวเรือนประชาชนที่มี การคมนาคมสะดวก รวดเร็วเพิ่มมากขึ้น	ประชาชนได้รับความ สะดวกรวดเร็วในการ สัญจรไปมา	กองช่าง
๔๔	ก่อสร้างถนน คสล. จากหมู่ที่ ๒ ถึง พื้นที่การเกษตร กว้าง ๔ ม. ยาว ๑,๐๐๐ ม.	เพื่อให้ประชาชนได้มีถนนสำหรับการคมนาคมได้อย่างสะดวก	จำนวน ๑ แห่ง รายละเอียดตาม ประมาณการกองช่าง	๑,๕๐๐,๐๐๐	๑,๕๐๐,๐๐๐	๑,๕๐๐,๐๐๐	๑,๕๐๐,๐๐๐	๑,๕๐๐,๐๐๐	ร้อยละหรือจำนวน ครัวเรือนประชาชนที่มี การคมนาคมสะดวก รวดเร็วเพิ่มมากขึ้น	ประชาชนได้รับความ สะดวกรวดเร็วในการ สัญจรไปมา	กองช่าง
๔๕	ซ่อมแซมถนนลูกรังจากหมู่ที่ ๒ ถึง พื้นที่การเกษตร กว้าง ๕ ม. ยาว ๑,๐๐๐ ม.	เพื่อให้ประชาชนได้มีถนนสำหรับการคมนาคมได้อย่างสะดวก	จำนวน ๑ แห่ง รายละเอียดตาม ประมาณการกองช่าง	๕๐๐,๐๐๐	๕๐๐,๐๐๐	๕๐๐,๐๐๐	๕๐๐,๐๐๐	๕๐๐,๐๐๐	ร้อยละหรือจำนวน ครัวเรือนประชาชนที่มี การคมนาคมสะดวก รวดเร็วเพิ่มมากขึ้น	ประชาชนได้รับความ สะดวกรวดเร็วในการ สัญจรไปมา	กองช่าง
๔๖	ก่อสร้างถนน คสล. ขอยสุข สำราญ กว้าง ๓ ม. ยาว ๒๐๐ ม.	เพื่อให้ประชาชนได้มีถนนสำหรับการคมนาคมได้อย่างสะดวก	จำนวน ๑ แห่ง รายละเอียดตาม ประมาณการกองช่าง	๓๖๐,๐๐๐	๓๖๐,๐๐๐	๓๖๐,๐๐๐	๓๖๐,๐๐๐	๓๖๐,๐๐๐	ร้อยละหรือจำนวน ครัวเรือนประชาชนที่มี การคมนาคมสะดวก รวดเร็วเพิ่มมากขึ้น	ประชาชนได้รับความ สะดวกรวดเร็วในการ สัญจรไปมา	กองช่าง

รายละเอียดโครงการพัฒนา

ที่ทำมาจากแผนพัฒนาหมู่บ้านและแผนชุมชน(พ.ศ.๒๕๖๖ - ๒๕๗๐)

องค์การบริหารส่วนตำบลน้ำโมง อำเภอท่าบ่อ จังหวัดหนองคาย

ยุทธศาสตร์จังหวัด ๑ ยกระดับมาตรฐาน การผลิต การลงทุน การท่องเที่ยว และการบริการมุ่งสู่ประชาคมอาเซียน

ยุทธศาสตร์การพัฒนาและปรับปรุงโครงสร้างพื้นฐานเพื่อรับรองการขับเคลื่อนเศรษฐกิจพิเศษ

๑ ยุทธศาสตร์พัฒนาด้านโครงสร้างพื้นฐานสาธารณูปโภคและสาธารณูปการ

๑.๑ แผนงานเคหะและชุมชน

ที่	โครงการ	วัตถุประสงค์	เป้าหมาย (ผลผลิตของ โครงการ)	งบประมาณและที่ผ่านมา					ตัวชี้วัด (KPI)	ผลคาดว่าจะ ได้รับ	หน่วยงาน รับผิดชอบ หลัก
				๒๕๖๖	๒๕๖๗	๒๕๖๘	๒๕๖๙	๒๕๗๐			
๔๗	ก่อสร้างถนน คสล. ขอย สนามไก่อ้น กว้าง ๔ ม. ยาว ๒๐๐ ม.	เพื่อให้ประชาชนได้มี ถนนสำหรับการใช้การ คมนาคมได้อย่าง สะดวก	จำนวน ๑ แห่ง รายละเอียดตาม ประมาณการก่อสร้าง	๔๘๐,๐๐๐	๔๘๐,๐๐๐	๔๘๐,๐๐๐	๔๘๐,๐๐๐	๔๘๐,๐๐๐	ร้อยละหรือจำนวน ครัวเรือนประชาชนที่ มีการคมนาคมสะดวก รวดเร็วเพิ่มมากขึ้น	ประชาชนได้รับ ความสะดวก รวดเร็วในการ สัญจรไปมา	กองช่าง
๔๘	ก่อสร้างถนน คสล. ขอย สามแดง กว้าง ๔ ม. ยาว ๓๐๐ ม.	เพื่อให้ประชาชนได้มี ถนนสำหรับการใช้การ คมนาคมได้อย่าง สะดวก	จำนวน ๑ แห่ง รายละเอียดตาม ประมาณการก่อสร้าง	๗๒๐,๐๐๐	๗๒๐,๐๐๐	๗๒๐,๐๐๐	๗๒๐,๐๐๐	๗๒๐,๐๐๐	ร้อยละหรือจำนวน ครัวเรือนประชาชนที่ มีการคมนาคมสะดวก รวดเร็วเพิ่มมากขึ้น	ประชาชนได้รับ ความสะดวก รวดเร็วในการ สัญจรไปมา	กองช่าง
๔๙	เสริมผิวแอสฟัลติกคอน กรีต จากบ้านโคกถ้ำ หมู่ที่ ๒ ถึงบ้านสามขา ต. กองนาง ระยะทาง ๑,๐๐๐ ม. กว้าง ๕ ม.	เพื่อให้ประชาชนได้มี ถนนสำหรับการใช้การ คมนาคมได้อย่าง สะดวก	จำนวน ๑ แห่ง รายละเอียดตาม ประมาณการก่อสร้าง	๒,๐๐๐,๐๐๐	๒,๐๐๐,๐๐๐	๒,๐๐๐,๐๐๐	๒,๐๐๐,๐๐๐	๒,๐๐๐,๐๐๐	ร้อยละหรือจำนวน ครัวเรือนประชาชนที่ มีการคมนาคมสะดวก รวดเร็วเพิ่มมากขึ้น	ประชาชนได้รับ ความสะดวก รวดเร็วในการ สัญจรไปมา	กองช่าง
๕๐	ก่อสร้างถนนลูกรังทางลง ระบบประปา หมู่ที่ ๒ กว้าง ๕ ม. ยาว ๒๐๐ ม.	เพื่อให้ประชาชนได้มี ถนนสำหรับการใช้การ คมนาคมได้อย่าง สะดวก	จำนวน ๑ แห่ง รายละเอียดตาม ประมาณการก่อสร้าง	๖๐๐,๐๐๐	๖๐๐,๐๐๐	๖๐๐,๐๐๐	๖๐๐,๐๐๐	๖๐๐,๐๐๐	ร้อยละหรือจำนวน ครัวเรือนประชาชนที่ มีการคมนาคมสะดวก รวดเร็วเพิ่มมากขึ้น	ประชาชนได้รับ ความสะดวก รวดเร็วในการ สัญจรไปมา	กองช่าง
๕๑	ก่อสร้างถนน คสล.ทางลง ระบบประปา หมู่ที่ ๒ กว้าง ๔ ม. ยาว ๒๐๐ ม.	เพื่อให้ประชาชนได้มี ถนนสำหรับการใช้การ คมนาคมได้อย่าง สะดวก	จำนวน ๑ แห่ง รายละเอียดตาม ประมาณการก่อสร้าง	๔๘๐,๐๐๐	๔๘๐,๐๐๐	๔๘๐,๐๐๐	๔๘๐,๐๐๐	๔๘๐,๐๐๐	ร้อยละหรือจำนวน ครัวเรือนประชาชนที่ มีการคมนาคมสะดวก รวดเร็วเพิ่มมากขึ้น	ประชาชนได้รับ ความสะดวก รวดเร็วในการ สัญจรไปมา	กองช่าง

รายละเอียดโครงการพัฒนา

ที่ทำมาจากแผนพัฒนาหมู่บ้านและแผนชุมชน(พ.ศ.๒๕๖๖ – ๒๕๗๐)

องค์การบริหารส่วนตำบลน้ำโมง อำเภอบ้านไร่ จังหวัดหนองคาย

ยุทธศาสตร์จังหวัด ๑ ยกระดับมาตรฐาน การผลิต การลงทุน การท่องเที่ยว และการบริการมุ่งสู่ประชาคมอาเซียน

ยุทธศาสตร์การพัฒนาและปรับปรุงโครงสร้างพื้นฐานเพื่อรับรองการขับเคลื่อนเศรษฐกิจพิเศษ

๑ ยุทธศาสตร์การพัฒนาด้านโครงสร้างพื้นฐานสาธารณูปโภคและสาธารณูปการ

๑.๑ แผนงานเคหะและชุมชน

ที่	โครงการ	วัตถุประสงค์	เป้าหมาย (ผลผลิตของ โครงการ)	งบประมาณและที่ผ่านมา					ตัวชี้วัด (KPI)	ผลคาดว่าจะ ได้รับ	หน่วยงาน รับผิดชอบ หลัก
				๒๕๖๖	๒๕๖๗	๒๕๖๘	๒๕๖๙	๒๕๗๐			
๕๒	ก่อสร้างถนน คสล. จาก รพ.สต. น้ำโมง ถึง ห้วย โมง กว้าง ๔ ม. ยาว ๕๐๐ ม. หมู่ที่ ๓	เพื่อให้ประชาชนได้มี ถนนสำหรับการใช้การ คมนาคมได้อย่าง สะดวก	จำนวน ๑ แห่ง รายละเอียดตาม ประมาณการกองช่าง	๑,๒๐๐,๐๐๐	๑,๒๐๐,๐๐๐	๑,๒๐๐,๐๐๐	๑,๒๐๐,๐๐๐	๑,๒๐๐,๐๐๐	ร้อยละหรือจำนวน ครัวเรือนประชาชนที่ มีการคมนาคมสะดวก รวดเร็วเพิ่มมากขึ้น	ประชาชนได้รับ ความสะดวก รวดเร็วในการ สัญจรไปมา	กองช่าง
๕๓	ซ่อมแซมถนนเส้นวัด เมตตาคอนาโย ถึง พนัง ชลประทาน ระยะทาง ๑,๐๐๐ ม. หมู่ที่ ๓	เพื่อให้ประชาชนได้มี ถนนสำหรับการใช้การ คมนาคมได้อย่าง สะดวก	จำนวน ๑ แห่ง รายละเอียดตาม ประมาณการกองช่าง	๑,๔๐๐,๐๐๐	๑,๔๐๐,๐๐๐	๑,๔๐๐,๐๐๐	๑,๔๐๐,๐๐๐	๑,๔๐๐,๐๐๐	ร้อยละหรือจำนวน ครัวเรือนประชาชนที่ มีการคมนาคมสะดวก รวดเร็วเพิ่มมากขึ้น	ประชาชนได้รับ ความสะดวก รวดเร็วในการ สัญจรไปมา	กองช่าง
๕๔	ก่อสร้างถนน คสล.เส้น บ้านนายจันที่ ปูนนา กว้าง ๔ ม. ยาว ๑๐๐ ม. หมู่ที่ ๓	เพื่อให้ประชาชนได้มี ถนนสำหรับการใช้การ คมนาคมได้อย่าง สะดวก	จำนวน ๑ แห่ง รายละเอียดตาม ประมาณการกองช่าง	๒๔๐,๐๐๐	๒๔๐,๐๐๐	๒๔๐,๐๐๐	๒๔๐,๐๐๐	๒๔๐,๐๐๐	ร้อยละหรือจำนวน ครัวเรือนประชาชนที่ มีการคมนาคมสะดวก รวดเร็วเพิ่มมากขึ้น	ประชาชนได้รับ ความสะดวก รวดเร็วในการ สัญจรไปมา	กองช่าง
๕๕	ก่อสร้างถนน คสล.เส้น คลองส่งน้ำ ถึง บ้านนาย ขวัญเรือน กว้าง ๔ ม. ยาว ๑๕๐ ม. หมู่ที่ ๓	เพื่อให้ประชาชนได้มี ถนนสำหรับการใช้การ คมนาคมได้อย่าง สะดวก	จำนวน ๑ แห่ง รายละเอียดตาม ประมาณการกองช่าง	๓๖๐,๐๐๐	๓๖๐,๐๐๐	๓๖๐,๐๐๐	๓๖๐,๐๐๐	๓๖๐,๐๐๐	ร้อยละหรือจำนวน ครัวเรือนประชาชนที่ มีการคมนาคมสะดวก รวดเร็วเพิ่มมากขึ้น	ประชาชนได้รับ ความสะดวก รวดเร็วในการ สัญจรไปมา	กองช่าง
๕๖	ก่อสร้างถนน คสล.เส้น บ้านผู้ปัญญา ถึง นาครู เรือง กว้าง ๕ ม. ยาว ๒,๐๐๐ ม. หมู่ที่ ๓	เพื่อให้ประชาชนได้มี ถนนสำหรับการใช้การ คมนาคมได้อย่าง สะดวก	จำนวน ๑ แห่ง รายละเอียดตาม ประมาณการกองช่าง	๖,๐๐๐,๐๐๐	๖,๐๐๐,๐๐๐	๖,๐๐๐,๐๐๐	๖,๐๐๐,๐๐๐	๖,๐๐๐,๐๐๐	ร้อยละหรือจำนวน ครัวเรือนประชาชนที่ มีการคมนาคมสะดวก รวดเร็วเพิ่มมากขึ้น	ประชาชนได้รับ ความสะดวก รวดเร็วในการ สัญจรไปมา	กองช่าง

รายละเอียดโครงการพัฒนา

ที่ทำมาจากแผนพัฒนาหมู่บ้านและแผนชุมชน(พ.ศ.๒๕๖๖ - ๒๕๗๐)

องค์การบริหารส่วนตำบลน้ำโมง อำเภอบ้านไร่ จังหวัดหนองคาย

ยุทธศาสตร์จังหวัด ๑ ยกระดับมาตรฐาน การผลิต การลงทุน การท่องเที่ยว และการบริการมุ่งสู่ประชาคมอาเซียน

ยุทธศาสตร์การพัฒนาและปรับปรุงโครงสร้างพื้นฐานเพื่อรับรองการขับเคลื่อนเศรษฐกิจพิเศษ

๑ ยุทธศาสตร์การพัฒนาด้านโครงสร้างพื้นฐานสาธารณูปโภคและสาธารณูปการ

๑.๑ แผนงานเคหะและชุมชน

ที่	โครงการ	วัตถุประสงค์	เป้าหมาย (ผลผลิตของ โครงการ)	งบประมาณและที่ผ่านมา					ตัวชี้วัด (KPI)	ผลคาดว่าจะ ได้รับ	หน่วยงาน รับผิดชอบ หลัก
				๒๕๖๖	๒๕๖๗	๒๕๖๘	๒๕๖๙	๒๕๗๐			
๕๗	เสริมผิวแอสฟัลต์ติกคองกรีต ภายในหมู่บ้าน หมู่ ๓ , หมู่ ๑๑	เพื่อให้ประชาชนได้มีถนนสำหรับการคมนาคมได้อย่างสะดวก	จำนวน ๑ แห่ง รายละเอียดตาม ประมาณการกองช่าง	๒,๐๐๐,๐๐๐	๒,๐๐๐,๐๐๐	๒,๐๐๐,๐๐๐	๒,๐๐๐,๐๐๐	๒,๐๐๐,๐๐๐	ร้อยละหรือจำนวน ครัวเรือนประชาชนที่ มีการคมนาคมสะดวก รวดเร็วเพิ่มมากขึ้น	ประชาชนได้รับ ความสะดวก รวดเร็วในการ สัญจรไปมา	กองช่าง
๕๘	ก่อสร้างถนน คสล. ขอบ บ้านครูกานต์ กว้าง ๕ ม. ยาว ๒๐๐ ม. หมู่ที่ ๑๑	เพื่อให้ประชาชนได้มีถนนสำหรับการคมนาคมได้อย่างสะดวก	จำนวน ๑ แห่ง รายละเอียดตาม ประมาณการกองช่าง	๔๐๐,๐๐๐	๔๐๐,๐๐๐	๔๐๐,๐๐๐	๔๐๐,๐๐๐	๔๐๐,๐๐๐	ร้อยละหรือจำนวน ครัวเรือนประชาชนที่ มีการคมนาคมสะดวก รวดเร็วเพิ่มมากขึ้น	ประชาชนได้รับ ความสะดวก รวดเร็วในการ สัญจรไปมา	กองช่าง
๕๙	ก่อสร้างถนน คสล.เส้น รพ.สต.น้ำโมงถึง ห้วยโมง กว้าง ๔ ม. ยาว ๕๐๐ ม. หมู่ที่ ๑๑	เพื่อให้ประชาชนได้มีถนนสำหรับการคมนาคมได้อย่างสะดวก	จำนวน ๑ แห่ง รายละเอียดตาม ประมาณการกองช่าง	๑,๒๐๐,๐๐๐	๑,๒๐๐,๐๐๐	๑,๒๐๐,๐๐๐	๑,๒๐๐,๐๐๐	๑,๒๐๐,๐๐๐	ร้อยละหรือจำนวน ครัวเรือนประชาชนที่ มีการคมนาคมสะดวก รวดเร็วเพิ่มมากขึ้น	ประชาชนได้รับ ความสะดวก รวดเร็วในการ สัญจรไปมา	กองช่าง
๖๐	ก่อสร้างถนน คสล. เส้น บ้านครูกานต์ ถึง ถนน บ้านห่มฝาง กว้าง ๕ ม. ยาว ๒๐๐ ม. หมู่ที่ ๑๑	เพื่อให้ประชาชนได้มีถนนสำหรับการคมนาคมได้อย่างสะดวก	จำนวน ๑ แห่ง รายละเอียดตาม ประมาณการกองช่าง	๔๐๐,๐๐๐	๔๐๐,๐๐๐	๔๐๐,๐๐๐	๔๐๐,๐๐๐	๔๐๐,๐๐๐	ร้อยละหรือจำนวน ครัวเรือนประชาชนที่ มีการคมนาคมสะดวก รวดเร็วเพิ่มมากขึ้น	ประชาชนได้รับ ความสะดวก รวดเร็วในการ สัญจรไปมา	กองช่าง
๖๑	เสริมผิวแอสฟัลต์ติกคองกรีต จากหมู่ที่ ๑๑ ถึง บ้านฝาง หมู่ที่ ๔ ระยะทาง ๑,๕๐๐ ม.	เพื่อให้ประชาชนได้มีถนนสำหรับการคมนาคมได้อย่างสะดวก	จำนวน ๑ แห่ง รายละเอียดตาม ประมาณการกองช่าง	๒,๘๐๐,๐๐๐	๒,๘๐๐,๐๐๐	๒,๘๐๐,๐๐๐	๒,๘๐๐,๐๐๐	๒,๘๐๐,๐๐๐	ร้อยละหรือจำนวน ครัวเรือนประชาชนที่ มีการคมนาคมสะดวก รวดเร็วเพิ่มมากขึ้น	ประชาชนได้รับ ความสะดวก รวดเร็วในการ สัญจรไปมา	กองช่าง

รายละเอียดโครงการพัฒนา

ที่ทำมาจากแผนพัฒนาหมู่บ้านและแผนชุมชน(พ.ศ.๒๕๖๖ - ๒๕๗๐)

องค์การบริหารส่วนตำบลน้ำโมง อำเภอบ้านไร่ จังหวัดหนองคาย

ยุทธศาสตร์จังหวัด ๑ ยกระดับมาตรฐาน การผลิต การลงทุน การท่องเที่ยว และการบริการมุ่งสู่ประชาคมอาเซียน

ยุทธศาสตร์การพัฒนาและปรับปรุงโครงสร้างพื้นฐานเพื่อรับรองการขับเคลื่อนเศรษฐกิจพิเศษ

๑ ยุทธศาสตร์การพัฒนาด้านโครงสร้างพื้นฐานสาธารณูปโภคและสาธารณูปการ

๑.๑ แผนงานเคหะและชุมชน

ที่	โครงการ	วัตถุประสงค์	เป้าหมาย (ผลผลิตของ โครงการ)	งบประมาณและที่ผ่านมา					ตัวชี้วัด (KPI)	ผลคาดว่าจะ ได้รับ	หน่วยงาน รับผิดชอบ หลัก
				๒๕๖๖	๒๕๖๗	๒๕๖๘	๒๕๖๙	๒๕๗๐			
๖๒	เสริมผิวแอสฟัลติกคอนกรีตถนนในหมู่บ้าน หมู่ที่ ๔	เพื่อให้ประชาชนได้มีถนนสำหรับการคมนาคมได้อย่างสะดวก	จำนวน ๑ แห่ง รายละเอียดตาม ประมาณการก่อสร้าง	๒,๐๐๐,๐๐๐	๒,๐๐๐,๐๐๐	๒,๐๐๐,๐๐๐	๒,๐๐๐,๐๐๐	๒,๐๐๐,๐๐๐	ร้อยละหรือจำนวน ครัวเรือนประชาชนที่ มีการคมนาคมสะดวก รวดเร็วเพิ่มมากขึ้น	ประชาชนได้รับ ความสะดวก รวดเร็วในการ สัญจรไปมา	กองช่าง
๖๓	ซ่อมแซมถนน คสล. ภายในหมู่บ้านหมู่ที่ ๔	เพื่อให้ประชาชนได้มีถนนสำหรับการคมนาคมได้อย่างสะดวก	จำนวน ๑ แห่ง รายละเอียดตาม ประมาณการก่อสร้าง	๕๐๐,๐๐๐	๕๐๐,๐๐๐	๕๐๐,๐๐๐	๕๐๐,๐๐๐	๕๐๐,๐๐๐	ร้อยละหรือจำนวน ครัวเรือนประชาชนที่ มีการคมนาคมสะดวก รวดเร็วเพิ่มมากขึ้น	ประชาชนได้รับ ความสะดวก รวดเร็วในการ สัญจรไปมา	กองช่าง
๖๔	ขยายไหล่ทางถนน ทางเข้าหมู่บ้าน	เพื่อให้ประชาชนได้มีถนนสำหรับการคมนาคมได้อย่างสะดวก	จำนวน ๑ แห่ง รายละเอียดตาม ประมาณการก่อสร้าง	๕๐๐,๐๐๐	๕๐๐,๐๐๐	๕๐๐,๐๐๐	๕๐๐,๐๐๐	๕๐๐,๐๐๐	ร้อยละหรือจำนวน ครัวเรือนประชาชนที่ มีการคมนาคมสะดวก รวดเร็วเพิ่มมากขึ้น	ประชาชนได้รับ ความสะดวก รวดเร็วในการ สัญจรไปมา	กองช่าง
๖๕	ก่อสร้างถนนลูกรังจากหมู่ ที่ ๔ ถึง หมู่ที่ ๓	เพื่อให้ประชาชนได้มีถนนสำหรับการคมนาคมได้อย่างสะดวก	จำนวน ๑ แห่ง รายละเอียดตาม ประมาณการก่อสร้าง	๕๐๐,๐๐๐	๕๐๐,๐๐๐	๕๐๐,๐๐๐	๕๐๐,๐๐๐	๕๐๐,๐๐๐	ร้อยละหรือจำนวน ครัวเรือนประชาชนที่ มีการคมนาคมสะดวก รวดเร็วเพิ่มมากขึ้น	ประชาชนได้รับ ความสะดวก รวดเร็วในการ สัญจรไปมา	กองช่าง
๖๖	ก่อสร้างถนน คสล.จาก บ้านอู่เย็น ต.น้ำโมง ถึง บ้านดอนหมี่ ต.กองนาง กว้าง ๕ ม. ยาว ๓,๐๐๐ ม.	เพื่อให้ประชาชนได้มีถนนสำหรับการคมนาคมได้อย่างสะดวก	จำนวน ๑ แห่ง รายละเอียดตาม ประมาณการก่อสร้าง	๙,๐๐๐,๐๐๐	๙,๐๐๐,๐๐๐	๙,๐๐๐,๐๐๐	๙,๐๐๐,๐๐๐	๙,๐๐๐,๐๐๐	ร้อยละหรือจำนวน ครัวเรือนประชาชนที่ มีการคมนาคมสะดวก รวดเร็วเพิ่มมากขึ้น	ประชาชนได้รับ ความสะดวก รวดเร็วในการ สัญจรไปมา	กองช่าง

รายละเอียดโครงการพัฒนา

ที่ทำมาจากแผนพัฒนาหมู่บ้านและแผนชุมชน(พ.ศ.๒๕๖๖ – ๒๕๗๐)

องค์การบริหารส่วนตำบลน้ำโมง อำเภอบ้านดง จังหวัดหนองคาย

ยุทธศาสตร์จังหวัด ๑ ยกกระดับมาตรฐาน การผลิต การลงทุน การท่องเที่ยว และการบริการมุ่งสู่ประชาคมอาเซียน

ยุทธศาสตร์การพัฒนาและปรับปรุงโครงสร้างพื้นฐานเพื่อรับรองการขับเคลื่อนเศรษฐกิจพิเศษ

๑ ยุทธศาสตร์การพัฒนาด้านโครงสร้างพื้นฐานสาธารณูปโภคและสาธารณูปการ

๑.๑ แผนงานเคหะและชุมชน

ที่	โครงการ	วัตถุประสงค์	เป้าหมาย (ผลผลิตของ โครงการ)	งบประมาณและที่ผ่านมา					ตัวชี้วัด (KPI)	ผลคาดว่าจะ ได้รับ	หน่วยงาน รับผิดชอบ หลัก
				๒๕๖๖	๒๕๖๗	๒๕๖๘	๒๕๖๙	๒๕๗๐			
๖๗	ก่อสร้างถนนลาดยาง จากบ้านอู่เย็น ต.น้ำโมง ถึง บ้านดอนหมี่ ต.กอง นางกว้าง ๖ ม. ยาว ๓,๐๐๐ ม.	เพื่อให้ประชาชนได้มี ถนนสำหรับการใช้การ คมนาคมได้อย่าง สะดวก	จำนวน ๑ แห่ง รายละเอียดตาม ประมาณการกองช่าง	๖,๓๐๐,๐๐๐	๖,๓๐๐,๐๐๐	๖,๓๐๐,๐๐๐	๖,๓๐๐,๐๐๐	๖,๓๐๐,๐๐๐	ร้อยละหรือจำนวน ครัวเรือนประชาชนที่ มีการคมนาคมสะดวก รวดเร็วเพิ่มมากขึ้น	ประชาชนได้รับ ความสะดวก รวดเร็วในการ สัญจรไปมา	กองช่าง
๖๘	เสริมผิวแอสฟัลท์ติกคอน กรีตตามในหมู่บ้านหมู่ที่ ๕ ยาว ๑,๐๐๐ ม.	เพื่อให้ประชาชนได้มี ถนนสำหรับการใช้การ คมนาคมได้อย่าง สะดวก	จำนวน ๑ แห่ง รายละเอียดตาม ประมาณการกองช่าง	๑,๗๕๐,๐๐๐	๑,๗๕๐,๐๐๐	๑,๗๕๐,๐๐๐	๑,๗๕๐,๐๐๐	๑,๗๕๐,๐๐๐	ร้อยละหรือจำนวน ครัวเรือนประชาชนที่ มีการคมนาคมสะดวก รวดเร็วเพิ่มมากขึ้น	ประชาชนได้รับ ความสะดวก รวดเร็วในการ สัญจรไปมา	กองช่าง
๖๙	ก่อสร้างถนน คสล. หมู่ที่ ๕ เส้นบ้านยายศรี ถึง บ้านนางทองกว้าง ๔ ม. ยาว ๕๐ ม.	เพื่อให้ประชาชนได้มี ถนนสำหรับการใช้การ คมนาคมได้อย่าง สะดวก	จำนวน ๑ แห่ง รายละเอียดตาม ประมาณการกองช่าง	๑๒๐,๐๐๐	๑๒๐,๐๐๐	๑๒๐,๐๐๐	๑๒๐,๐๐๐	๑๒๐,๐๐๐	ร้อยละหรือจำนวน ครัวเรือนประชาชนที่ มีการคมนาคมสะดวก รวดเร็วเพิ่มมากขึ้น	ประชาชนได้รับ ความสะดวก รวดเร็วในการ สัญจรไปมา	กองช่าง
๗๐	ก่อสร้างถนน คสล.จาก หมู่ที่ ๕ ถึง หมู่ที่ ๑๑ กว้าง ๕ ม. ยาว ๓,๐๐๐ ม.	เพื่อให้ประชาชนได้มี ถนนสำหรับการใช้การ คมนาคมได้อย่าง สะดวก	จำนวน ๑ แห่ง รายละเอียดตาม ประมาณการกองช่าง	๙,๐๐๐,๐๐๐	๙,๐๐๐,๐๐๐	๙,๐๐๐,๐๐๐	๙,๐๐๐,๐๐๐	๙,๐๐๐,๐๐๐	ร้อยละหรือจำนวน ครัวเรือนประชาชนที่ มีการคมนาคมสะดวก รวดเร็วเพิ่มมากขึ้น	ประชาชนได้รับ ความสะดวก รวดเร็วในการ สัญจรไปมา	กองช่าง
๗๑	ก่อสร้างถนนลาดยาง จากหมู่ที่ ๕ ถึง หมู่ที่ ๑๑ กว้าง ๖ ม. ยาว ๓,๐๐๐ ม.	เพื่อให้ประชาชนได้มี ถนนสำหรับการใช้การ คมนาคมได้อย่าง สะดวก	จำนวน ๑ แห่ง รายละเอียดตาม ประมาณการกองช่าง	๖,๓๐๐,๐๐๐	๖,๓๐๐,๐๐๐	๖,๓๐๐,๐๐๐	๖,๓๐๐,๐๐๐	๖,๓๐๐,๐๐๐	ร้อยละหรือจำนวน ครัวเรือนประชาชนที่ มีการคมนาคมสะดวก รวดเร็วเพิ่มมากขึ้น	ประชาชนได้รับ ความสะดวก รวดเร็วในการ สัญจรไปมา	กองช่าง

รายละเอียดโครงการพัฒนา

ที่ทำมาจากแผนพัฒนาหมู่บ้านและแผนชุมชน(พ.ศ.๒๕๖๖ - ๒๕๗๐)

องค์การบริหารส่วนตำบลน้ำโมง อำเภอท่าบ่อ จังหวัดหนองคาย

ยุทธศาสตร์จังหวัด ๑ ยกกระดับมาตรฐาน การผลิต การลงทุน การท่องเที่ยว และการบริการมุ่งสู่ประชาคมอาเซียน

ยุทธศาสตร์การพัฒนาและปรับปรุงโครงสร้างพื้นฐานเพื่อรับรองการขับเคลื่อนเศรษฐกิจพิเศษ

๑ ยุทธศาสตร์การพัฒนาด้านโครงสร้างพื้นฐานสาธารณูปโภคและสาธารณูปการ

๑.๑ แผนงานเคหะและชุมชน

ที่	โครงการ	วัตถุประสงค์	เป้าหมาย (ผลผลิตของ โครงการ)	งบประมาณและที่ผ่านมา					ตัวชี้วัด (KPI)	ผลคาดว่าจะได้รับ	หน่วยงาน รับผิดชอบ หลัก
				๒๕๖๖	๒๕๖๗	๒๕๖๘	๒๕๖๙	๒๕๗๐			
๗๒	ก่อสร้างถนน คสล.เส้น บ้านอุ่มเย็น ต.น้ำโมง ถึง บ้านสามขา ต.กองนาง กว้าง ๕ ม. ยาว ๓,๐๐๐ ม.	เพื่อให้ประชาชนได้มี ถนนสำหรับการคมนาคมได้อย่างสะดวก	จำนวน ๑ แห่ง รายละเอียดตามประมาณการกองช่าง	๙,๐๐๐,๐๐๐	๙,๐๐๐,๐๐๐	๙,๐๐๐,๐๐๐	๙,๐๐๐,๐๐๐	๙,๐๐๐,๐๐๐	ร้อยละหรือจำนวนครัวเรือน ประชาชนที่มีการคมนาคม สะดวกรวดเร็วเพิ่มมากขึ้น	ประชาชนได้รับความ สะดวกรวดเร็วในการ สัญจรไปมา	กองช่าง
๗๓	ก่อสร้างถนนลาดยาง เส้น บ้านอุ่มเย็น ต.น้ำโมง ถึง บ้านสามขา ต.กองนาง กว้าง ๖ ม. ยาว ๓,๐๐๐ ม.	เพื่อให้ประชาชนได้มี ถนนสำหรับการคมนาคมได้อย่างสะดวก	จำนวน ๑ แห่ง รายละเอียดตามประมาณการกองช่าง	๖,๓๐๐,๐๐๐	๖,๓๐๐,๐๐๐	๖,๓๐๐,๐๐๐	๖,๓๐๐,๐๐๐	๖,๓๐๐,๐๐๐	ร้อยละหรือจำนวนครัวเรือน ประชาชนที่มีการคมนาคม สะดวกรวดเร็วเพิ่มมากขึ้น	ประชาชนได้รับความ สะดวกรวดเร็วในการ สัญจรไปมา	กองช่าง
๗๔	ก่อสร้างถนน คสล.เส้น บ้านอุ่มเย็น ต.น้ำโมง ถึง บ้านนาง ต.กองนาง กว้าง ๕ ม. ยาว ๓,๕๐๐ ม.	เพื่อให้ประชาชนได้มี ถนนสำหรับการคมนาคมได้อย่างสะดวก	จำนวน ๑ แห่ง รายละเอียดตามประมาณการกองช่าง	๑๐,๐๐๐,๐๐๐	๑๐,๐๐๐,๐๐๐	๑๐,๐๐๐,๐๐๐	๑๐,๐๐๐,๐๐๐	๑๐,๐๐๐,๐๐๐	ร้อยละหรือจำนวนครัวเรือน ประชาชนที่มีการคมนาคม สะดวกรวดเร็วเพิ่มมากขึ้น	ประชาชนได้รับความ สะดวกรวดเร็วในการ สัญจรไปมา	กองช่าง
๗๕	ก่อสร้างถนนลาดยาง เส้น บ้านอุ่มเย็น ต.น้ำโมง ถึง บ้านนาง ต.กองนาง กว้าง ๖ ม. ยาว ๓,๕๐๐ ม.	เพื่อให้ประชาชนได้มี ถนนสำหรับการคมนาคมได้อย่างสะดวก	จำนวน ๑ แห่ง รายละเอียดตามประมาณการกองช่าง	๗,๓๕๐,๐๐๐	๗,๓๕๐,๐๐๐	๗,๓๕๐,๐๐๐	๗,๓๕๐,๐๐๐	๗,๓๕๐,๐๐๐	ร้อยละหรือจำนวนครัวเรือน ประชาชนที่มีการคมนาคม สะดวกรวดเร็วเพิ่มมากขึ้น	ประชาชนได้รับความ สะดวกรวดเร็วในการ สัญจรไปมา	กองช่าง
๗๖	ก่อสร้างถนน คสล.จาก บ้านอุ่มเย็น ถึง พื้นที่ การเกษตร กว้าง ๔ ม. ยาว ๕๐๐ ม.	เพื่อให้ประชาชนได้มี ถนนสำหรับการคมนาคมได้อย่างสะดวก	จำนวน ๑ แห่ง รายละเอียดตามประมาณการกองช่าง	๑,๒๐๐,๐๐๐	๑,๒๐๐,๐๐๐	๑,๒๐๐,๐๐๐	๑,๒๐๐,๐๐๐	๑,๒๐๐,๐๐๐	ร้อยละหรือจำนวนครัวเรือน ประชาชนที่มีการคมนาคม สะดวกรวดเร็วเพิ่มมากขึ้น	ประชาชนได้รับความ สะดวกรวดเร็วในการ สัญจรไปมา	กองช่าง

รายละเอียดโครงการพัฒนา

ที่ทำมาจากแผนพัฒนาหมู่บ้านและแผนชุมชน(พ.ศ.๒๕๖๖ – ๒๕๗๐)

องค์การบริหารส่วนตำบลน้ำโมง อำเภอท่าบ่อ จังหวัดหนองคาย

ยุทธศาสตร์จังหวัด ๑ ยกกระดับมาตรฐาน การผลิต การลงทุน การท่องเที่ยว และการบริการมุ่งสู่ประชาคมอาเซียน

ยุทธศาสตร์การพัฒนาและปรับปรุงโครงสร้างพื้นฐานเพื่อรับรองการขับเคลื่อนเศรษฐกิจพิเศษ

๑ ยุทธศาสตร์การพัฒนาด้านโครงสร้างพื้นฐานสาธารณูปโภคและสาธารณูปการ

๑.๑ แผนงานเคหะและชุมชน

ที่	โครงการ	วัตถุประสงค์	เป้าหมาย (ผลผลิตของ โครงการ)	งบประมาณและที่ผ่านมา					ตัวชี้วัด (KPI)	ผลคาดว่าจะ ได้รับ	หน่วยงาน รับผิดชอบ หลัก
				๒๕๖๖	๒๕๖๗	๒๕๖๘	๒๕๖๙	๒๕๗๐			
๗๗	ก่อสร้างถนน คสล. ทางเข้าประปาตัวเดิม กว้าง ๔ ม. ยาว ๑๐๐ ม.	เพื่อให้ประชาชนได้มี ถนนสำหรับการ คมนาคมได้อย่าง สะดวก	จำนวน ๑ แห่ง รายละเอียดตาม ประมาณการกองช่าง	๒๔๐,๐๐๐	๒๔๐,๐๐๐	๒๔๐,๐๐๐	๒๔๐,๐๐๐	๒๔๐,๐๐๐	ร้อยละหรือจำนวน ครัวเรือนประชาชนที่ มีการคมนาคมสะดวก รวดเร็วเพิ่มมากขึ้น	ประชาชนได้รับ ความสะดวก รวดเร็วในการ สัญจรไปมา	กองช่าง
๗๘	ก่อสร้างถนนลูกรัง ทางเข้าประปาตัวเดิม กว้าง ๕ ม. ยาว ๑๐๐ ม.	เพื่อให้ประชาชนได้มี ถนนสำหรับการ คมนาคมได้อย่าง สะดวก	จำนวน ๑ แห่ง รายละเอียดตาม ประมาณการกองช่าง	๕๐,๐๐๐	๕๐,๐๐๐	๕๐,๐๐๐	๕๐,๐๐๐	๕๐,๐๐๐	ร้อยละหรือจำนวน ครัวเรือนประชาชนที่ มีการคมนาคมสะดวก รวดเร็วเพิ่มมากขึ้น	ประชาชนได้รับ ความสะดวก รวดเร็วในการ สัญจรไปมา	กองช่าง
๗๙	ก่อสร้างถนน คสล. รอบ หนองหวาย หมู่ที่ ๕ กว้าง ๕ ม. ยาว ๕๐๐ ม.	เพื่อให้ประชาชนได้มี ถนนสำหรับการ คมนาคมได้อย่าง สะดวก	จำนวน ๑ แห่ง รายละเอียดตาม ประมาณการกองช่าง	๑,๕๐๐,๐๐๐	๑,๕๐๐,๐๐๐	๑,๕๐๐,๐๐๐	๑,๕๐๐,๐๐๐	๑,๕๐๐,๐๐๐	ร้อยละหรือจำนวน ครัวเรือนประชาชนที่ มีการคมนาคมสะดวก รวดเร็วเพิ่มมากขึ้น	ประชาชนได้รับ ความสะดวก รวดเร็วในการ สัญจรไปมา	กองช่าง
๘๐	ก่อสร้างถนน คสล. รอบ หนองคล้า หมู่ที่ ๕ กว้าง ๕ ม. ยาว ๕๐๐ ม.	เพื่อให้ประชาชนได้มี ถนนสำหรับการ คมนาคมได้อย่าง สะดวก	จำนวน ๑ แห่ง รายละเอียดตาม ประมาณการกองช่าง	๑,๕๐๐,๐๐๐	๑,๕๐๐,๐๐๐	๑,๕๐๐,๐๐๐	๑,๕๐๐,๐๐๐	๑,๕๐๐,๐๐๐	ร้อยละหรือจำนวน ครัวเรือนประชาชนที่ มีการคมนาคมสะดวก รวดเร็วเพิ่มมากขึ้น	ประชาชนได้รับ ความสะดวก รวดเร็วในการ สัญจรไปมา	กองช่าง
๘๑	ก่อสร้างถนน คสล. เส้น ข้างวัดป่าท่าสำราญ ถึง บ้านนางอันหมู่ ๖	เพื่อให้ประชาชนได้มี ถนนสำหรับการ คมนาคมได้อย่าง สะดวก	จำนวน ๑ แห่ง รายละเอียดตาม ประมาณการกองช่าง	๙๐๐,๐๐๐	๙๐๐,๐๐๐	๙๐๐,๐๐๐	๙๐๐,๐๐๐	๙๐๐,๐๐๐	ร้อยละหรือจำนวน ครัวเรือนประชาชนที่ มีการคมนาคมสะดวก รวดเร็วเพิ่มมากขึ้น	ประชาชนได้รับ ความสะดวก รวดเร็วในการ สัญจรไปมา	กองช่าง

รายละเอียดโครงการพัฒนา

แบบ ผ. ๐๒

ที่ทำมาจากแผนพัฒนาหมู่บ้านและแผนชุมชน(พ.ศ.๒๕๖๖ – ๒๕๗๐)

องค์การบริหารส่วนตำบลน้ำโมง อำเภอท่าบ่อ จังหวัดหนองคาย

ยุทธศาสตร์จังหวัด ๑ ยกกระดับมาตรฐาน การผลิต การลงทุน การท่องเที่ยว และการบริการมุ่งสู่ประชาคมอาเซียน

ยุทธศาสตร์การพัฒนาและปรับปรุงโครงสร้างพื้นฐานเพื่อรับรองการขับเคลื่อนเศรษฐกิจพิเศษ

๑ ยุทธศาสตร์การพัฒนาในด้านโครงสร้างพื้นฐานสาธารณูปโภคและสาธารณูปการ

๑.๑ แผนงานเคหะและชุมชน

ที่	โครงการ	วัตถุประสงค์	เป้าหมาย (ผลผลิตของ โครงการ)	งบประมาณและที่ผ่านมา					ตัวชี้วัด (KPI)	ผลคาดว่าจะ ได้รับ	หน่วยงาน รับผิดชอบ หลัก
				๒๕๖๖	๒๕๖๗	๒๕๖๘	๒๕๖๙	๒๕๗๐			
๘๒	ก่อสร้างถนน คสล. เส้น หน้าวัด ถึง บ้านเจ้าหม่อม หมู่ ๖	เพื่อให้ประชาชนได้มี ถนนสำหรับการ คมนาคมได้อย่าง สะดวก	จำนวน ๑ แห่ง รายละเอียดตาม ประมาณการกองช่าง	๗๙๒,๐๐๐	๗๙๒,๐๐๐	๗๙๒,๐๐๐	๗๙๒,๐๐๐	๗๙๒,๐๐๐	ร้อยละหรือจำนวน ครัวเรือนประชาชนที่ มีการคมนาคมสะดวก รวดเร็วเพิ่มมากขึ้น	ประชาชนได้รับ ความสะดวก รวดเร็วในการ สัญจรไปมา	กองช่าง
๘๓	ก่อสร้างถนน คสล. จาก นาพ้อตาดึงนาแม่ลำหมู่ ๖	เพื่อให้ประชาชนได้มี ถนนสำหรับการ คมนาคมได้อย่าง สะดวก	จำนวน ๑ แห่ง รายละเอียดตาม ประมาณการกองช่าง	๑,๒๐๐,๐๐๐	๑,๒๐๐,๐๐๐	๑,๒๐๐,๐๐๐	๑,๒๐๐,๐๐๐	๑,๒๐๐,๐๐๐	ร้อยละหรือจำนวน ครัวเรือนประชาชนที่ มีการคมนาคมสะดวก รวดเร็วเพิ่มมากขึ้น	ประชาชนได้รับ ความสะดวก รวดเร็วในการ สัญจรไปมา	กองช่าง
๘๔	เสริมผิวแอสฟัลต์ติกคอง กรีตถานในหมู่บ้าน หมู่ ที่ ๖	เพื่อให้ประชาชนได้มี ถนนสำหรับการ คมนาคมได้อย่าง สะดวก	จำนวน ๑ แห่ง รายละเอียดตาม ประมาณการกองช่าง	๒,๑๐๐,๐๐๐	๒,๑๐๐,๐๐๐	๒,๑๐๐,๐๐๐	๒,๑๐๐,๐๐๐	๒,๑๐๐,๐๐๐	ร้อยละหรือจำนวน ครัวเรือนประชาชนที่ มีการคมนาคมสะดวก รวดเร็วเพิ่มมากขึ้น	ประชาชนได้รับ ความสะดวก รวดเร็วในการ สัญจรไปมา	กองช่าง
๘๕	ก่อสร้างถนนลูกรัง จาก นาตุ้ทุล ถึง นาตุ้สมบัติ หมู่ ๖	เพื่อให้ประชาชนได้มี ถนนสำหรับการ คมนาคมได้อย่าง สะดวก	จำนวน ๑ แห่ง รายละเอียดตาม ประมาณการกองช่าง	๑,๐๐๐,๐๐๐	๑,๐๐๐,๐๐๐	๑,๐๐๐,๐๐๐	๑,๐๐๐,๐๐๐	๑,๐๐๐,๐๐๐	ร้อยละหรือจำนวน ครัวเรือนประชาชนที่ มีการคมนาคมสะดวก รวดเร็วเพิ่มมากขึ้น	ประชาชนได้รับ ความสะดวก รวดเร็วในการ สัญจรไปมา	กองช่าง
๘๖	เสริมผิวแอสฟัลต์ติกคอง กรีตถานในหมู่บ้าน หมู่ ที่ ๗	เพื่อให้ประชาชนได้มี ถนนสำหรับการ คมนาคมได้อย่าง สะดวก	จำนวน ๑ แห่ง รายละเอียดตาม ประมาณการกองช่าง	๒,๑๐๐,๐๐๐	๒,๑๐๐,๐๐๐	๒,๑๐๐,๐๐๐	๒,๑๐๐,๐๐๐	๒,๑๐๐,๐๐๐	ร้อยละหรือจำนวน ครัวเรือนประชาชนที่ มีการคมนาคมสะดวก รวดเร็วเพิ่มมากขึ้น	ประชาชนได้รับ ความสะดวก รวดเร็วในการ สัญจรไปมา	กองช่าง

รายละเอียดโครงการพัฒนา

ที่ทำมาจากแผนพัฒนาหมู่บ้านและแผนชุมชน(พ.ศ.๒๕๖๖ – ๒๕๗๐)

องค์การบริหารส่วนตำบลน้ำโมง อำเภอท่าบ่อ จังหวัดหนองคาย

ยุทธศาสตร์จังหวัด ๑ ยกกระดับมาตรฐาน การผลิต การลงทุน การท่องเที่ยว และการบริการมุ่งสู่ประชาคมอาเซียน

ยุทธศาสตร์การพัฒนาและปรับปรุงโครงสร้างพื้นฐานเพื่อรับรองการขับเคลื่อนเศรษฐกิจพิเศษ

๑ ยุทธศาสตร์การพัฒนาด้านโครงสร้างพื้นฐานสาธารณูปโภคและสาธารณูปการ

๑.๑ แผนงานเคหะและชุมชน

ที่	โครงการ	วัตถุประสงค์	เป้าหมาย (ผลผลิตของ โครงการ)	งบประมาณและที่ผ่านมา					ตัวชี้วัด (KPI)	ผลคาดว่าจะ ได้รับ	หน่วยงาน รับผิดชอบ หลัก
				๒๕๖๖	๒๕๖๗	๒๕๖๘	๒๕๖๙	๒๕๗๐			
๘๗	ก่อสร้างถนนลูกรัง ภายในหมู่บ้าน หมู่ที่ ๗ , ๑๐	เพื่อให้ประชาชนได้มีถนนสำหรับการคมนาคมได้อย่างสะดวก	จำนวน ๑ แห่ง รายละเอียดตาม ประมาณการกองช่าง	๕๐๐,๐๐๐	๕๐๐,๐๐๐	๕๐๐,๐๐๐	๕๐๐,๐๐๐	๕๐๐,๐๐๐	ร้อยละหรือจำนวน ครัวเรือนประชาชนที่ มีการคมนาคมสะดวก รวดเร็วเพิ่มมากขึ้น	ประชาชนได้รับ ความสะดวก รวดเร็วในการ สัญจรไปมา	กองช่าง
๘๘	ก่อสร้างรางระบายน้ำ จากบ้านตู้ เขียด ถึง บ้านสารวัตรไทรสร หมู่ ที่ ๗	เพื่อให้ประชาชนได้มีถนนสำหรับการคมนาคมได้อย่างสะดวก	จำนวน ๑ แห่ง รายละเอียดตาม ประมาณการกองช่าง	๕๐๐,๐๐๐	๕๐๐,๐๐๐	๕๐๐,๐๐๐	๕๐๐,๐๐๐	๕๐๐,๐๐๐	ร้อยละหรือจำนวน ครัวเรือนประชาชนที่ มีการคมนาคมสะดวก รวดเร็วเพิ่มมากขึ้น	ประชาชนได้รับ ความสะดวก รวดเร็วในการ สัญจรไปมา	กองช่าง
๘๙	ก่อสร้างถนน คสล. สายวัดโนน พระแก้ว ถึง บึงบางช้าง หมู่ที่ ๗ กว้าง ๔ ม. ยาว ๑,๒๕๐ ม.	เพื่อให้ประชาชนได้มีถนนสำหรับการคมนาคมได้อย่างสะดวก	จำนวน ๑ แห่ง รายละเอียดตาม ประมาณการกองช่าง	๓,๐๐๐,๐๐๐	๓,๐๐๐,๐๐๐	๓,๐๐๐,๐๐๐	๓,๐๐๐,๐๐๐	๓,๐๐๐,๐๐๐	ร้อยละหรือจำนวน ครัวเรือนประชาชนที่ มีการคมนาคมสะดวก รวดเร็วเพิ่มมากขึ้น	ประชาชนได้รับ ความสะดวก รวดเร็วในการ สัญจรไปมา	กองช่าง
๙๐	ก่อสร้างถนน คสล. ขอยข้าง ประปาเล็ก หมู่ที่ ๗ ถึง บ้าน ดอนเมือง ต.โคกคอน กว้าง ๔ ม. ยาว ๖๐๐ ม.	เพื่อให้ประชาชนได้มีถนนสำหรับการคมนาคมได้อย่างสะดวก	จำนวน ๑ แห่ง รายละเอียดตาม ประมาณการกองช่าง	๑,๔๔๐,๐๐๐	๑,๔๔๐,๐๐๐	๑,๔๔๐,๐๐๐	๑,๔๔๐,๐๐๐	๑,๔๔๐,๐๐๐	ร้อยละหรือจำนวน ครัวเรือนประชาชนที่ มีการคมนาคมสะดวก รวดเร็วเพิ่มมากขึ้น	ประชาชนได้รับ ความสะดวก รวดเร็วในการ สัญจรไปมา	กองช่าง
๙๑	ก่อสร้างถนน คสล. ถนนรอบ โรงเรียนบ้านหนองแวง หมู่ที่ ๗ กว้าง ๕ ม. ยาว ๓๐๐ ม.	เพื่อให้ประชาชนได้มีถนนสำหรับการคมนาคมได้อย่างสะดวก	จำนวน ๑ แห่ง รายละเอียดตาม ประมาณการกองช่าง	๙๐๐,๐๐๐	๙๐๐,๐๐๐	๙๐๐,๐๐๐	๙๐๐,๐๐๐	๙๐๐,๐๐๐	ร้อยละหรือจำนวน ครัวเรือนประชาชนที่ มีการคมนาคมสะดวก รวดเร็วเพิ่มมากขึ้น	ประชาชนได้รับ ความสะดวก รวดเร็วในการ สัญจรไปมา	กองช่าง

รายละเอียดโครงการพัฒนา

ที่ทำมาจากแผนพัฒนาหมู่บ้านและแผนชุมชน(พ.ศ.๒๕๖๖ – ๒๕๗๐)

องค์การบริหารส่วนตำบลน้ำโมง อำเภอท่าบ่อ จังหวัดหนองคาย

ยุทธศาสตร์จังหวัด ๑ ยกกระดับมาตรฐาน การผลิต การลงทุน การท่องเที่ยว และการบริการมุ่งสู่ประชาคมอาเซียน

ยุทธศาสตร์การพัฒนาและปรับปรุงโครงสร้างพื้นฐานเพื่อรับรองการขับเคลื่อนเศรษฐกิจพิเศษ

๑ ยุทธศาสตร์การพัฒนาด้านโครงสร้างพื้นฐานสาธารณูปโภคและสาธารณูปการ

๑.๑ แผนงานเคหะและชุมชน

ที่	โครงการ	วัตถุประสงค์	เป้าหมาย (ผลผลิตของ โครงการ)	งบประมาณและที่ผ่านมา					ตัวชี้วัด (KPI)	ผลคาดว่าจะ ได้รับ	หน่วยงาน รับผิดชอบ หลัก
				๒๕๖๖	๒๕๖๗	๒๕๖๘	๒๕๖๙	๒๕๗๐			
๙๒	ก่อสร้างถนนลูกรัง จาก บ้านนายแก้ว ตวงมาลา ถึง บ้านยายพลอย	เพื่อให้ประชาชนได้มี ถนนสำหรับการคมนาคมได้อย่าง สะดวก	จำนวน ๑ แห่ง รายละเอียดตาม ประมาณการกองช่าง	๒๐๐,๐๐๐	๒๐๐,๐๐๐	๒๐๐,๐๐๐	๒๐๐,๐๐๐	๒๐๐,๐๐๐	ร้อยละหรือจำนวน คริวเรือนประชาชนที่ มีการคมนาคมสะดวก รวดเร็วเพิ่มมากขึ้น	ประชาชนได้รับความ สะดวก รวดเร็วในการ สัญจรไปมา	กองช่าง
๙๓	ปรับปรุงซ่อมแซมถนน ลูกรังภายในหมู่บ้าน หมู่ที่ ๗ , ๑๐	เพื่อให้ประชาชนได้มี ถนนสำหรับการคมนาคมได้อย่าง สะดวก	จำนวน ๑ แห่ง รายละเอียดตาม ประมาณการกองช่าง	๒๐๐,๐๐๐	๒๐๐,๐๐๐	๒๐๐,๐๐๐	๒๐๐,๐๐๐	๒๐๐,๐๐๐	ร้อยละหรือจำนวน คริวเรือนประชาชนที่ มีการคมนาคมสะดวก รวดเร็วเพิ่มมากขึ้น	ประชาชนได้รับความ สะดวก รวดเร็วในการ สัญจรไปมา	กองช่าง
๙๔	ก่อสร้างถนน คสล.ภายใน หมู่บ้าน หมู่ที่ ๙	เพื่อให้ประชาชนได้มี ถนนสำหรับการคมนาคมได้อย่าง สะดวก	จำนวน ๑ แห่ง รายละเอียดตาม ประมาณการกองช่าง	๕๐๐,๐๐๐	๕๐๐,๐๐๐	๕๐๐,๐๐๐	๕๐๐,๐๐๐	๕๐๐,๐๐๐	ร้อยละหรือจำนวน คริวเรือนประชาชนที่ มีการคมนาคมสะดวก รวดเร็วเพิ่มมากขึ้น	ประชาชนได้รับความ สะดวก รวดเร็วในการ สัญจรไปมา	กองช่าง
๙๕	โครงการซ่อม / สร้าง ถนนลูกรัง หมู่ที่ ๙	เพื่อให้ประชาชนได้มี ถนนสำหรับการคมนาคมได้อย่าง สะดวก	จำนวน ๑ แห่ง รายละเอียดตาม ประมาณการกองช่าง	๒๐๐,๐๐๐	๒๐๐,๐๐๐	๒๐๐,๐๐๐	๒๐๐,๐๐๐	๒๐๐,๐๐๐	ร้อยละหรือจำนวน คริวเรือนประชาชนที่ มีการคมนาคมสะดวก รวดเร็วเพิ่มมากขึ้น	ประชาชนได้รับความ สะดวก รวดเร็วในการ สัญจรไปมา	กองช่าง
๙๖	ก่อสร้าง ถนน คสล. จาก บ้านนาพอสาย ถึง หนอง แขนซ้าย กว้าง ๔ ม. ยาว ๒๐๐ ม.หมู่ที่ ๑๐	เพื่อให้ประชาชนได้มี ถนนสำหรับการคมนาคมได้อย่าง สะดวก	จำนวน ๑ แห่ง รายละเอียดตาม ประมาณการกองช่าง	๔๘๐,๐๐๐	๔๘๐,๐๐๐	๔๘๐,๐๐๐	๔๘๐,๐๐๐	๔๘๐,๐๐๐	ร้อยละหรือจำนวน คริวเรือนประชาชนที่ มีการคมนาคมสะดวก รวดเร็วเพิ่มมากขึ้น	ประชาชนได้รับความ สะดวก รวดเร็วในการ สัญจรไปมา	กองช่าง

รายละเอียดโครงการพัฒนา

แบบ ผ. ๐๒

ที่ทำมาจากแผนพัฒนาหมู่บ้านและแผนชุมชน(พ.ศ.๒๕๖๖ – ๒๕๗๐)

องค์การบริหารส่วนตำบลน้ำโมง อำเภอท่าบ่อ จังหวัดหนองคาย

ยุทธศาสตร์จังหวัด ๑ ยกกระดับมาตรฐาน การผลิต การลงทุน การท่องเที่ยว และการบริการมุ่งสู่ประชาคมอาเซียน

ยุทธศาสตร์การพัฒนาและปรับปรุงโครงสร้างพื้นฐานเพื่อรับรองการขับเคลื่อนเศรษฐกิจพิเศษ

๑ ยุทธศาสตร์การพัฒนาด้านโครงสร้างพื้นฐานสาธารณูปโภคและสาธารณูปการ

๑.๑ แผนงานเคหะและชุมชน

ที่	โครงการ	วัตถุประสงค์	เป้าหมาย (ผลผลิตของ โครงการ)	งบประมาณและที่ผ่านมา					ตัวชี้วัด (KPI)	ผลคาดว่าจะ ได้รับ	หน่วยงาน รับผิดชอบ หลัก
				๒๕๖๖	๒๕๖๗	๒๕๖๘	๒๕๖๙	๒๕๗๐			
๙๗	ก่อสร้างถนน คสล. จากบ้านแม่แอน ถึงบ้านพอเนต (สายหนองแวง) กว้าง ๔ ม. ยาว ๓,๕๐๐ ม. หมู่ที่ ๑๐	เพื่อให้ประชาชนได้มีถนนสำหรับการคมนาคมได้อย่างสะดวก	จำนวน ๑ แห่ง รายละเอียดตาม ประมาณการกองช่าง	๘,๔๐๐,๐๐๐	๘,๔๐๐,๐๐๐	๘,๔๐๐,๐๐๐	๘,๔๐๐,๐๐๐	๘,๔๐๐,๐๐๐	ร้อยละหรือจำนวน ครัวเรือนประชาชนที่ มีการคมนาคมสะดวก รวดเร็วเพิ่มมากขึ้น	ประชาชนได้รับ ความสะดวก รวดเร็วในการ สัญจรไปมา	กองช่าง
๙๘	โครงการซ่อม / สร้างถนนลูกรัง หมู่ที่ ๑๐ จากนาพ้อเอก ถึง ถนนติดเส้นหนองห้าง - บ้านท่าสำราญ กว้าง ๔ ม. ยาว ๒,๐๐๐ ม.	เพื่อให้ประชาชนได้มีถนนสำหรับการคมนาคมได้อย่างสะดวก	จำนวน ๑ แห่ง รายละเอียดตาม ประมาณการกองช่าง	๒๐๐,๐๐๐	๒๐๐,๐๐๐	๒๐๐,๐๐๐	๒๐๐,๐๐๐	๒๐๐,๐๐๐	ร้อยละหรือจำนวน ครัวเรือนประชาชนที่ มีการคมนาคมสะดวก รวดเร็วเพิ่มมากขึ้น	ประชาชนได้รับ ความสะดวก รวดเร็วในการ สัญจรไปมา	กองช่าง
๙๙	ก่อสร้างถนนลาดยางจากบ้านแม่แอน ถึงบ้านพอเนต (สายหนองแวง) กว้าง ๕ ม. ยาว ๓,๕๐๐ ม. หมู่ที่ ๑๐	เพื่อให้ประชาชนได้มีถนนสำหรับการคมนาคมได้อย่างสะดวก	จำนวน ๑ แห่ง รายละเอียดตาม ประมาณการกองช่าง	๖,๑๒๕,๐๐๐	๖,๑๒๕,๐๐๐	๖,๑๒๕,๐๐๐	๖,๑๒๕,๐๐๐	๖,๑๒๕,๐๐๐	ร้อยละหรือจำนวน ครัวเรือนประชาชนที่ มีการคมนาคมสะดวก รวดเร็วเพิ่มมากขึ้น	ประชาชนได้รับ ความสะดวก รวดเร็วในการ สัญจรไปมา	กองช่าง
๑๐๐	โครงการซ่อม / สร้างถนนลูกรัง หมู่ที่ ๑๐ จากถนนหลวง ๒๐๘๗ ถึงนาพ้อโอ (ทุ่งศาลา) กว้าง ๕ ม. ยาว ๒,๐๐๐ ม.	เพื่อให้ประชาชนได้มีถนนสำหรับการคมนาคมได้อย่างสะดวก	จำนวน ๑ แห่ง รายละเอียดตาม ประมาณการกองช่าง	๒๐๐,๐๐๐	๒๐๐,๐๐๐	๒๐๐,๐๐๐	๒๐๐,๐๐๐	๒๐๐,๐๐๐	ร้อยละหรือจำนวน ครัวเรือนประชาชนที่ มีการคมนาคมสะดวก รวดเร็วเพิ่มมากขึ้น	ประชาชนได้รับ ความสะดวก รวดเร็วในการ สัญจรไปมา	กองช่าง

รายละเอียดโครงการพัฒนา

แบบ ผ. ๐๒

ที่ทำมาจากแผนพัฒนาหมู่บ้านและแผนชุมชน(พ.ศ.๒๕๖๖ - ๒๕๗๐)

องค์การบริหารส่วนตำบลน้ำโมง อำเภอบ้านไร่ จังหวัดหนองคาย

ยุทธศาสตร์จังหวัด ๑ ยกระดับมาตรฐาน การผลิต การลงทุน การท่องเที่ยว และการบริการมุ่งสู่ประชาคมอาเซียน

ยุทธศาสตร์การพัฒนาและปรับปรุงโครงสร้างพื้นฐานเพื่อรับรองการขับเคลื่อนเศรษฐกิจพิเศษ

๑ ยุทธศาสตร์การพัฒนาด้านโครงสร้างพื้นฐานสาธารณูปโภคและสาธารณูปการ

๑.๑ แผนงานเคหะและชุมชน

ที่	โครงการ	วัตถุประสงค์	เป้าหมาย (ผลผลิตของ โครงการ)	งบประมาณและที่ผ่านมา					ตัวชี้วัด (KPI)	ผลคาดว่าจะ ได้รับ	หน่วยงาน รับผิดชอบ หลัก
				๒๕๖๖	๒๕๖๗	๒๕๖๘	๒๕๖๙	๒๕๗๐			
๑๐๑	โครงการก่อสร้างถนนลาดยาง หมู่ที่ ๑๐ จากถนนหลวง ๒๐๘๗ ถึง นาพ้อโอ (ทุ่งศาลา) กว้าง ๕ ม. ยาว ๒,๐๐๐ ม.	เพื่อให้ประชาชนได้มีถนนสำหรับการคมนาคมได้อย่างสะดวก	จำนวน ๑ แห่ง รายละเอียดตาม ประมาณการกองช่าง	๓,๕๐๐,๐๐๐	๓,๕๐๐,๐๐๐	๓,๕๐๐,๐๐๐	๓,๕๐๐,๐๐๐	๓,๕๐๐,๐๐๐	ร้อยละหรือจำนวนครัวเรือนประชาชนที่มีการคมนาคมสะดวก รวดเร็วเพิ่มมากขึ้น	ประชาชนได้รับความสะดวก รวดเร็วในการสัญจรไปมา	กองช่าง
๑๐๒	โครงการก่อสร้างถนนคสล. หมู่ที่ ๑๐ จากถนนหลวง ๒๐๘๗ ถึง นาพ้อโอ (ทุ่งศาลา) กว้าง ๔ ม. ยาว ๒,๐๐๐ ม.	เพื่อให้ประชาชนได้มีถนนสำหรับการคมนาคมได้อย่างสะดวก	จำนวน ๑ แห่ง รายละเอียดตาม ประมาณการกองช่าง	๔,๘๐๐,๐๐๐	๔,๘๐๐,๐๐๐	๔,๘๐๐,๐๐๐	๔,๘๐๐,๐๐๐	๔,๘๐๐,๐๐๐	ร้อยละหรือจำนวนครัวเรือนประชาชนที่มีการคมนาคมสะดวก รวดเร็วเพิ่มมากขึ้น	ประชาชนได้รับความสะดวก รวดเร็วในการสัญจรไปมา	กองช่าง
๑๐๓	เสริมผิวแอสฟัลท์ติกภายในหมู่บ้าน	เพื่อให้ประชาชนได้มีถนนสำหรับการคมนาคมได้อย่างสะดวก	จำนวน ๑ แห่ง รายละเอียดตาม ประมาณการกองช่าง	๑,๐๐๐,๐๐๐	๑,๐๐๐,๐๐๐	๑,๐๐๐,๐๐๐	๑,๐๐๐,๐๐๐	๑,๐๐๐,๐๐๐	ร้อยละหรือจำนวนครัวเรือนประชาชนที่มีการคมนาคมสะดวก รวดเร็วเพิ่มมากขึ้น	ประชาชนได้รับความสะดวก รวดเร็วในการสัญจรไปมา	กองช่าง
๑๐๔	ก่อสร้าง ถนน คสล. จากบ้านแม่โทน ถึง บ้านพ้อก้อง กว้าง ๔ ม. ยาว ๑๐๐ ม. หมู่ที่ ๑๐	เพื่อให้ประชาชนได้มีถนนสำหรับการคมนาคมได้อย่างสะดวก	จำนวน ๑ แห่ง รายละเอียดตาม ประมาณการกองช่าง	๒๔๐,๐๐๐	๒๔๐,๐๐๐	๒๔๐,๐๐๐	๒๔๐,๐๐๐	๒๔๐,๐๐๐	ร้อยละหรือจำนวนครัวเรือนประชาชนที่มีการคมนาคมสะดวก รวดเร็วเพิ่มมากขึ้น	ประชาชนได้รับความสะดวก รวดเร็วในการสัญจรไปมา	กองช่าง

รายละเอียดโครงการพัฒนา

ที่ทำมาจากแผนพัฒนาหมู่บ้านและแผนชุมชน(พ.ศ.๒๕๖๖ - ๒๕๗๐)

องค์การบริหารส่วนตำบลน้ำโมง อำเภอบ้านไร่ จังหวัดหนองคาย

ยุทธศาสตร์จังหวัด ๑ ยกระดับมาตรฐาน การผลิต การลงทุน การท่องเที่ยว และการบริการมุ่งสู่ประชาคมอาเซียน

ยุทธศาสตร์การพัฒนาและปรับปรุงโครงสร้างพื้นฐานเพื่อรับรองการขับเคลื่อนเศรษฐกิจพิเศษ

๑ ยุทธศาสตร์การพัฒนาด้านโครงสร้างพื้นฐานสาธารณูปโภคและสาธารณูปการ

๑.๑ แผนงานเคหะและชุมชน

ที่	โครงการ	วัตถุประสงค์	เป้าหมาย (ผลผลิตของ โครงการ)	งบประมาณและที่ผ่านมา					ตัวชี้วัด (KPI)	ผลคาดว่าจะ ได้รับ	หน่วยงาน รับผิดชอบ หลัก
				๒๕๖๖	๒๕๖๗	๒๕๖๘	๒๕๖๙	๒๕๗๐			
๑๐๕	ก่อสร้างถนน คสล. ภายในหมู่บ้าน หมู่ที่ ๑๒ จากท่าแดง ถึง คุ้มนา หลา	เพื่อให้ประชาชนได้มี ถนนสำหรับการใช้การ คมนาคมได้อย่าง สะดวก	จำนวน ๑ แห่ง รายละเอียดตาม ประมาณการกองช่าง	๓,๐๐๐,๐๐๐	๓,๐๐๐,๐๐๐	๓,๐๐๐,๐๐๐	๓,๐๐๐,๐๐๐	๓,๐๐๐,๐๐๐	ร้อยละหรือจำนวน ครัวเรือนประชาชนที่ มีการคมนาคมสะดวก รวดเร็วเพิ่มมากขึ้น	ประชาชนได้รับ ความสะดวก รวดเร็วในการ สัญจรไปมา	กองช่าง
๑๐๖	เสริมผิวแอสฟัลติก กาน ในหมู่บ้าน	เพื่อให้ประชาชนได้มี ถนนสำหรับการใช้การ คมนาคมได้อย่าง สะดวก	จำนวน ๑ แห่ง รายละเอียดตาม ประมาณการกองช่าง	๑,๐๐๐,๐๐๐	๑,๐๐๐,๐๐๐	๑,๐๐๐,๐๐๐	๑,๐๐๐,๐๐๐	๑,๐๐๐,๐๐๐	ร้อยละหรือจำนวน ครัวเรือนประชาชนที่ มีการคมนาคมสะดวก รวดเร็วเพิ่มมากขึ้น	ประชาชนได้รับ ความสะดวก รวดเร็วในการ สัญจรไปมา	กองช่าง
๑๐๗	เสริมผิวแอสฟัลติก จาก บ้านท่าแดง หมู่ที่ ๑๒ ถึง บ้านโนนสำราญ หมู่ที่ ๑๓	เพื่อให้ประชาชนได้มี ถนนสำหรับการใช้การ คมนาคมได้อย่าง สะดวก	จำนวน ๑ แห่ง รายละเอียดตาม ประมาณการกองช่าง	๙,๐๐๐,๐๐๐	๙,๐๐๐,๐๐๐	๙,๐๐๐,๐๐๐	๙,๐๐๐,๐๐๐	๙,๐๐๐,๐๐๐	ร้อยละหรือจำนวน ครัวเรือนประชาชนที่ มีการคมนาคมสะดวก รวดเร็วเพิ่มมากขึ้น	ประชาชนได้รับ ความสะดวก รวดเร็วในการ สัญจรไปมา	กองช่าง
๑๐๘	ขยายถนน คสล. ทาง เชื่อม ระหว่างหมู่บ้าน โนนสำราญ หมู่ที่ ๑๓ ถึง บ้านท่าแดง หมู่ที่ ๑๒	เพื่อให้ประชาชนได้มี ถนนสำหรับการใช้การ คมนาคมได้อย่าง สะดวก	จำนวน ๑ แห่ง รายละเอียดตาม ประมาณการกองช่าง	๙,๐๐๐,๐๐๐	๙,๐๐๐,๐๐๐	๙,๐๐๐,๐๐๐	๙,๐๐๐,๐๐๐	๙,๐๐๐,๐๐๐	ร้อยละหรือจำนวน ครัวเรือนประชาชนที่ มีการคมนาคมสะดวก รวดเร็วเพิ่มมากขึ้น	ประชาชนได้รับ ความสะดวก รวดเร็วในการ สัญจรไปมา	กองช่าง
๑๐๙	ก่อสร้างเมรุ เผาศพ หมู่ที่ ๑๒	เพื่อให้ประชาชนใน หมู่บ้าน ได้มีที่สำหรับ เผาศพ	จำนวน ๑ แห่ง รายละเอียดตาม ประมาณการกองช่าง	๕๐๐,๐๐๐	๕๐๐,๐๐๐	๕๐๐,๐๐๐	๕๐๐,๐๐๐	๕๐๐,๐๐๐	ประชาชนในหมู่บ้าน ได้มีที่สำหรับเผาศพ	ประชาชนใน หมู่บ้าน ได้มีที่ สำหรับเผาศพ ผู้เสียชีวิต	กองช่าง

รายละเอียดโครงการพัฒนา

แบบ ผ. ๐๒

ที่ทำมาจากแผนพัฒนาหมู่บ้านและแผนชุมชน(พ.ศ.๒๕๖๖ – ๒๕๗๐)

๒๑๓

องค์การบริหารส่วนตำบลน้ำโมง อำเภอบ้านฝาง จังหวัดหนองคาย

ยุทธศาสตร์จังหวัด ๑ ยุทธศาสตร์มาตรฐาน การผลิต การลงทุน การท่องเที่ยว และการบริการมุ่งสู่ประชาคมอาเซียน

ยุทธศาสตร์การพัฒนาและปรับปรุงโครงสร้างพื้นฐานเพื่อรับรองการขับเคลื่อนเศรษฐกิจพิเศษ

๑ ยุทธศาสตร์การพัฒนาด้านโครงสร้างพื้นฐานสาธารณูปโภคและสาธารณูปการ

๑.๑ แผนงานเคหะและชุมชน

ที่	โครงการ	วัตถุประสงค์	เป้าหมาย (ผลผลิตของ โครงการ)	งบประมาณและที่ผ่านมา					ตัวชี้วัด (KPI)	ผลคาดว่าจะ ได้รับ	หน่วยงาน รับผิดชอบ หลัก
				๒๕๖๖	๒๕๖๗	๒๕๖๘	๒๕๖๙	๒๕๗๐			
๑๑๐	ค่าใช้จ่ายในการแก้ไขปัญหาเกี่ยวกับการจราจรที่ประชาชนได้รับผลประโยชน์โดยตรง	เพื่อให้ประชาชนได้มีสะดวกและปลอดภัย	ตำบลน้ำโมง	๒๐๐,๐๐๐	๒๐๐,๐๐๐	๒๐๐,๐๐๐	๒๐๐,๐๐๐	๒๐๐,๐๐๐	ร้อยละหรือจำนวนครัวเรือนประชาชนที่มีการคมนาคมสะดวกรวดเร็วเพิ่มมากขึ้น	ประชาชนได้รับความสะดวกรวดเร็วในการสัญจรไปมา	กองช่าง สำนักปลัด
๑๑๑	ก่อสร้างถนน คสล. ภายในหมู่บ้าน หมู่ที่ ๑๓	เพื่อให้ประชาชนได้มีถนนสำหรับการคมนาคมได้อย่างสะดวก	จำนวน ๑ แห่ง รายละเอียดตามประมาณการกองช่าง	๕๐๐,๐๐๐	๕๐๐,๐๐๐	๕๐๐,๐๐๐	๕๐๐,๐๐๐	๕๐๐,๐๐๐	ร้อยละหรือจำนวนครัวเรือนประชาชนที่มีการคมนาคมสะดวกรวดเร็วเพิ่มมากขึ้น	ประชาชนได้รับความสะดวกรวดเร็วในการสัญจรไปมา	กองช่าง
๑๑๒	ซ่อม / สร้าง ถนนลูกรังภายในตำบลน้ำโมง	เพื่อให้ประชาชนได้มีถนนสำหรับการคมนาคมได้อย่างสะดวก	ตำบลน้ำโมง รายละเอียดตามประมาณการกองช่าง	๕๐๐,๐๐๐	๕๐๐,๐๐๐	๕๐๐,๐๐๐	๕๐๐,๐๐๐	๕๐๐,๐๐๐	ร้อยละหรือจำนวนครัวเรือนประชาชนที่มีการคมนาคมสะดวกรวดเร็วเพิ่มมากขึ้น	ประชาชนได้รับความสะดวกรวดเร็วในการสัญจรไปมา	กองช่าง
๑๑๓	โครงการก่อสร้างตลาดสดตำบลน้ำโมง	เพื่อให้ประชาชนได้มีตลาดสดตำบลน้ำโมงไว้ซื้อ/ขายในตำบล	ตำบลน้ำโมงรายละเอียดตามประมาณการกองช่าง	๖,๐๐๐,๐๐๐	๖,๐๐๐,๐๐๐	๖,๐๐๐,๐๐๐	๖,๐๐๐,๐๐๐	๖,๐๐๐,๐๐๐	ประชาชนมีตลาดสดตำบลน้ำโมงไว้ซื้อ/ขายในตำบล	ประชาชนได้มีตลาดชุมชนไว้ซื้อ/ขายในชุมชน	กองช่าง
๑๑๔	โครงการก่อสร้างตลาดชุมชน	เพื่อให้ประชาชนได้มีตลาดชุมชนไว้ซื้อ/ขายในชุมชน	รายละเอียดตามประมาณการกองช่าง	๓,๐๐๐,๐๐๐	๓,๐๐๐,๐๐๐	๓,๐๐๐,๐๐๐	๓,๐๐๐,๐๐๐	๓,๐๐๐,๐๐๐	ประชาชนได้มีตลาดชุมชนไว้ซื้อ/ขายในชุมชน	ประชาชนได้มีตลาดชุมชนไว้ซื้อ/ขายในชุมชน	กองช่าง
๑๑๕	ก่อสร้างถนน คสล.เส้นบ้านโคกถ้ำ ต.น้ำโมง ถึง บ้านสามขา ต.กองนางกว้าง ๔ ม. ยาว ๑,๐๐๐ ม.	เพื่อให้ประชาชนได้มีถนนสำหรับการคมนาคมได้อย่างสะดวก	จำนวน ๑ แห่ง รายละเอียดตามประมาณการกองช่าง	๓,๐๐๐,๐๐๐	๓,๐๐๐,๐๐๐	๓,๐๐๐,๐๐๐	๓,๐๐๐,๐๐๐	๓,๐๐๐,๐๐๐	ร้อยละหรือจำนวนครัวเรือนประชาชนที่มีการคมนาคมสะดวกรวดเร็วเพิ่มมากขึ้น	ประชาชนได้รับความสะดวกรวดเร็วในการสัญจรไปมา	กองช่าง

รายละเอียดโครงการพัฒนา แบบ ผ. ๐๒/๑
 ที่ทำมาจากแผนพัฒนาหมู่บ้านและแผนชุมชน(พ.ศ.๒๕๖๖ - ๒๕๗๐)
 องค์การบริหารส่วนตำบลน้ำโมง อำเภอท่าบ่อ จังหวัดหนองคาย

ยุทธศาสตร์จังหวัด ๑ ยกระดับมาตรฐาน การผลิต การลงทุน การท่องเที่ยว และการบริการมุ่งสู่ประชาคมอาเซียน

ยุทธศาสตร์การพัฒนาและปรับปรุงโครงสร้างพื้นฐานเพื่อรับรองการขับเคลื่อนเศรษฐกิจพิเศษ

๒ ยุทธศาสตร์แนวทางการพัฒนาด้านแหล่งน้ำ

๒.๑ แผนงานเคหะและชุมชน

ที่	โครงการ	วัตถุประสงค์	เป้าหมาย (ผลผลิตของโครงการ)	งบประมาณและที่ผ่านมา					ตัวชี้วัด (KPI)	ผลคาดว่าจะได้รับ	หน่วยงาน รับผิดชอบ หลัก
				๒๕๖๖	๒๕๖๗	๒๕๖๘	๒๕๖๙	๒๕๗๐			
๑	โครงการก่อสร้างรางระบายน้ำ หมู่ที่ ๑-๑๓	เพื่อระบายน้ำเสียไม่ให้ขังก่อนปล่อยลงสู่แหล่งน้ำ	จำนวน ๑๒ แห่ง รายละเอียดตามประมาณการ กองช่าง	๒,๐๐๐,๐๐๐	๒,๐๐๐,๐๐๐	๒,๐๐๐,๐๐๐	๒,๐๐๐,๐๐๐	๒,๐๐๐,๐๐๐	จำนวนรางระบายน้ำเสียที่ก่อสร้าง	สามารถระบายน้ำเสียก่อนปล่อยลงสู่แหล่งน้ำได้	กองช่าง
๒	โครงการก่อสร้างป้องกันตลิ่งพังตามลำห้วยโง้ง หมู่ที่ ๑-๑๓	เพื่อป้องกันตลิ่งพังดินทลาย	จำนวน ๑๒ แห่ง รายละเอียดตามประมาณการ กองช่าง	๕,๐๐๐,๐๐๐	๕,๐๐๐,๐๐๐	๕,๐๐๐,๐๐๐	๕,๐๐๐,๐๐๐	๕,๐๐๐,๐๐๐	จำนวนตลิ่งพังที่ก่อสร้าง	ประชาชนได้รับความปลอดภัยในชีวิตและทรัพย์สิน	กองช่าง
๓	โครงการขุดลอกห้วยหมื่น่า หมู่ที่ ๔	เพื่อให้ประชาชนมีน้ำใช้เพียงพอ	จำนวน ๑ แห่ง รายละเอียดตามประมาณการ กองช่าง	๕,๐๐๐,๐๐๐	๕,๐๐๐,๐๐๐	๕,๐๐๐,๐๐๐	๕,๐๐๐,๐๐๐	๕,๐๐๐,๐๐๐	จำนวนครัวเรือนมีน้ำไว้ใช้อย่างเพียงพอ	ประชาชนมีน้ำไว้ใช้อย่างเพียงพอ	กองช่าง

รายละเอียดโครงการพัฒนา

ที่ทำมาจากแผนพัฒนาหมู่บ้านและแผนชุมชน(พ.ศ.๒๕๖๖ - ๒๕๗๐)

องค์การบริหารส่วนตำบลน้ำโมง อำเภอกำป้อ จังหวัดหนองคาย

ยุทธศาสตร์จังหวัด ๑ ยุทธศาสตร์มาตรฐาน การผลิต การลงทุน การท่องเที่ยว และการบริการมุ่งสู่ประชาคมอาเซียน

ยุทธศาสตร์การพัฒนาและปรับปรุงโครงสร้างพื้นฐานเพื่อรับรองการขับเคลื่อนเศรษฐกิจพิเศษ

๒ ยุทธศาสตร์แนวทางการพัฒนาด้านแหล่งน้ำ

๒.๑ แผนงานเคหะและชุมชน

ที่	โครงการ	วัตถุประสงค์	เป้าหมาย (ผลผลิตของ โครงการ)	งบประมาณและที่ผ่านมา					ตัวชี้วัด (KPI)	ผลคาดว่าจะได้รับ	หน่วยงาน รับผิดชอบ หลัก
				๒๕๖๖	๒๕๖๗	๒๕๖๘	๒๕๖๙	๒๕๗๐			
๔	โครงการขุดลอก ห้วยหนองห้างเพื่อ การเกษตร หมู่ที่ ๗,๑๐	เพื่อให้ประชาชนมีน้ำ ใช้เพียงพอ	จำนวน ๒ แห่ง รายละเอียดตามประมาณ การกองช่าง	๕,๐๐๐,๐๐๐	๕,๐๐๐,๐๐๐	๕,๐๐๐,๐๐๐	๕,๐๐๐,๐๐๐	๕,๐๐๐,๐๐๐	จำนวนครัวเรือน มีน้ำไว้ใช้อย่าง เพียงพอ	ประชาชนมีน้ำไว้ใช้อย่าง เพียงพอ	กองช่าง
๕	โครงการขุดลอก ห้วยหนองแดง หมู่ที่ ๑๓	เพื่อให้ประชาชนมีน้ำ ใช้เพียงพอ	จำนวน ๑ แห่ง รายละเอียดตามประมาณ การกองช่าง	๕,๐๐๐,๐๐๐	๕,๐๐๐,๐๐๐	๕,๐๐๐,๐๐๐	๕,๐๐๐,๐๐๐	๕,๐๐๐,๐๐๐	จำนวนครัวเรือน มีน้ำไว้ใช้อย่าง เพียงพอ	ประชาชนมีน้ำไว้ใช้อย่าง เพียงพอ	กองช่าง
๖	โครงการลอกคลอง สถานีสูบน้ำ บ้าน ทุ่ม-ฝาง	เพื่อให้ประชาชนมีน้ำ ใช้เพียงพอ	จำนวน ๑ แห่ง รายละเอียดตามประมาณ การกองช่าง	๕,๐๐๐,๐๐๐	๕,๐๐๐,๐๐๐	๕,๐๐๐,๐๐๐	๕,๐๐๐,๐๐๐	๕,๐๐๐,๐๐๐	จำนวนครัวเรือน มีน้ำไว้ใช้อย่าง เพียงพอ	ประชาชนมีน้ำไว้ใช้อย่าง เพียงพอ	กองช่าง

รายละเอียดโครงการพัฒนา

ที่ทำมาจากแผนพัฒนาหมู่บ้านและแผนชุมชน(พ.ศ.๒๕๖๖ - ๒๕๗๐)

องค์การบริหารส่วนตำบลน้ำโมง อำเภอกำป้อ จังหวัดหนองคาย

ยุทธศาสตร์จังหวัด ๑ ยกระดับมาตรฐาน การผลิต การลงทุน การท่องเที่ยว และการบริการมุ่งสู่ประชาคมอาเซียน

ยุทธศาสตร์การพัฒนาและปรับปรุงโครงสร้างพื้นฐานเพื่อรับรองการขับเคลื่อนเศรษฐกิจพิเศษ

๒ ยุทธศาสตร์แนวทางการพัฒนาด้านแหล่งน้ำ

๒.๑ แผนงานเคหะและชุมชน

๑๓๘

ที่	โครงการ	วัตถุประสงค์	เป้าหมาย (ผลผลิตของ โครงการ)	งบประมาณและที่ผ่านมา					ตัวชี้วัด (KPI)	ผลคาดว่าจะได้รับ	หน่วยงาน รับผิดชอบหลัก
				๒๕๖๖	๒๕๖๗	๒๕๖๘	๒๕๖๙	๒๕๗๐			
๗	โครงการลอกคลอง สถานีสูบน้ำ บ้าน ท่าเจริญ	เพื่อให้ประชาชนมีน้ำใช้ เพียงพอ	จำนวน ๑ แห่ง รายละเอียดตามประมาณ การกองช่าง	๕,๐๐๐,๐๐๐	๕,๐๐๐,๐๐๐	๕,๐๐๐,๐๐๐	๕,๐๐๐,๐๐๐	๕,๐๐๐,๐๐๐	จำนวนครัวเรือนมีน้ำ ไว้ใช้อย่างเพียงพอ	ประชาชนมีน้ำไว้ใช้อย่างเพียงพอ	กองช่าง
๘	โครงการขุดลอก หนองเมืองเก่าหมู่ที่ ๑	เพื่อให้ประชาชนมีน้ำใช้ เพียงพอ	จำนวน ๑ แห่ง รายละเอียดตามประมาณ การกองช่าง	๕,๐๐๐,๐๐๐	๕,๐๐๐,๐๐๐	๕,๐๐๐,๐๐๐	๕,๐๐๐,๐๐๐	๕,๐๐๐,๐๐๐	จำนวนครัวเรือนมีน้ำ ไว้ใช้อย่างเพียงพอ	ประชาชนมีน้ำไว้ใช้อย่างเพียงพอ	กองช่าง
๙	โครงการขุดลอก คลองหนองหวาย หมู่ที่ ๕ บ้านอุ่มเย็น	เพื่อให้ประชาชนมีน้ำใช้ เพียงพอ	จำนวน ๑ แห่ง รายละเอียดตามประมาณ การกองช่าง	๕,๐๐๐,๐๐๐	๕,๐๐๐,๐๐๐	๕,๐๐๐,๐๐๐	๕,๐๐๐,๐๐๐	๕,๐๐๐,๐๐๐	จำนวนครัวเรือนมีน้ำ ไว้ใช้อย่างเพียงพอ	ประชาชนมีน้ำไว้ใช้อย่างเพียงพอ	กองช่าง

รายละเอียดโครงการพัฒนา

ที่ทำมาจากแผนพัฒนาหมู่บ้านและแผนชุมชน(พ.ศ.๒๕๖๖ - ๒๕๗๐)

องค์การบริหารส่วนตำบลน้ำโมง อำเภอกำป้อ จังหวัดหนองคาย

ยุทธศาสตร์จังหวัด ๑ ยุทธศาสตร์มาตรฐาน การผลิต การลงทุน การท่องเที่ยว และการบริการมุ่งสู่ประชาคมอาเซียน

ยุทธศาสตร์การพัฒนาและปรับปรุงโครงสร้างพื้นฐานเพื่อรับรองการขับเคลื่อนเศรษฐกิจพิเศษ

๒ ยุทธศาสตร์แนวทางการพัฒนาด้านแหล่งน้ำ

๒.๑ แผนงานเคหะและชุมชน

ที่	โครงการ	วัตถุประสงค์	เป้าหมาย (ผลผลิตของ โครงการ)	งบประมาณและที่ผ่านมา					ตัวชี้วัด (KPI)	ผลคาดว่าจะได้รับ	หน่วยงาน รับผิดชอบ หลัก
				๒๕๖๖	๒๕๖๗	๒๕๖๘	๒๕๖๙	๒๕๗๐			
๑๐	โครงการลอกคลอง สถานีสูบน้ำ บ้าน สำราญ	เพื่อให้ประชาชนมีน้ำใช้ เพียงพอ	จำนวน ๑ แห่ง รายละเอียดตาม ประมาณการกองช่าง	๕,๐๐๐,๐๐๐	๕,๐๐๐,๐๐๐	๕,๐๐๐,๐๐๐	๕,๐๐๐,๐๐๐	๕,๐๐๐,๐๐๐	จำนวนครัวเรือน มีน้ำใช้อย่าง เพียงพอ	ประชาชนมีน้ำไว้ใช้อย่างเพียงพอ	กองช่าง
๑๑	โครงการปรับปรุง ซ่อมแซมระบบประปาผิว ดินขนาดใหญ่ หมู่ที่ ๑, ๒,๓,๔,๑๓	เพื่อให้ประชาชนมีน้ำใช้ เพียงพอมีคุณภาพ	ปรับปรุงซ่อมแซมระบบ ประปาหมู่ที่ ๑, ๒,๓,๔,๑๓ รายละเอียดตาม ประมาณการกองช่าง	๑,๐๐๐,๐๐๐	๑,๐๐๐,๐๐๐	๑,๐๐๐,๐๐๐	๑,๐๐๐,๐๐๐	๑,๐๐๐,๐๐๐	จำนวนครัวเรือน มีน้ำใช้อย่าง เพียงพอ	ประชาชนมีน้ำไว้ใช้อย่างเพียงพอ	กองช่าง
๑๒	โครงการปรับปรุง ซ่อมแซมระบบประปา บาดาลขนาดใหญ่ หมู่ที่ ๑,๒,๓,๔,๑๓	เพื่อให้ประชาชนมีน้ำใช้ เพียงพอมีคุณภาพ	ปรับปรุงซ่อมแซมระบบ ประปาหมู่ที่ ๑, ๒,๓,๔,๑๓ รายละเอียดตาม ประมาณการกองช่าง	๑,๐๐๐,๐๐๐	๑,๐๐๐,๐๐๐	๑,๐๐๐,๐๐๐	๑,๐๐๐,๐๐๐	๑,๐๐๐,๐๐๐	จำนวนครัวเรือน มีน้ำใช้อย่าง เพียงพอ	ประชาชนมีน้ำไว้ใช้อย่างเพียงพอ	กองช่าง

รายละเอียดโครงการพัฒนา

ที่ทำมาจากแผนพัฒนาหมู่บ้านและแผนชุมชน(พ.ศ.๒๕๖๖ - ๒๕๗๐)

องค์การบริหารส่วนตำบลน้ำโมง อำเภอกำแพงเพชร จังหวัดหนองคาย

ยุทธศาสตร์จังหวัด ๑ ยุทธศาสตร์มาตรฐาน การผลิต การลงทุน การท่องเที่ยว และการบริการมุ่งสู่ประชาคมอาเซียน

ยุทธศาสตร์การพัฒนาและปรับปรุงโครงสร้างพื้นฐานเพื่อรับรองการขับเคลื่อนเศรษฐกิจพิเศษ

๒ ยุทธศาสตร์แนวทางการพัฒนาด้านแหล่งน้ำ

๒.๑ แผนงานเคหะและชุมชน

ที่	โครงการ	วัตถุประสงค์	เป้าหมาย (ผลผลิตของ โครงการ)	งบประมาณและที่ผ่านมา					ตัวชี้วัด (KPI)	ผลคาดว่าจะได้รับ	หน่วยงาน รับผิดชอบ หลัก
				๒๕๖๖	๒๕๖๗	๒๕๖๘	๒๕๖๙	๒๕๗๐			
๑๓	โครงการปรับปรุง ซ่อมแซมสถานีสูบน้ำบ้าน สำราญ	เพื่อให้ประชาชนมีน้ำ ใช้เพียงพอ	สถานีสูบน้ำบ้านสำราญ รายละเอียดตาม ประมาณการกองช่าง	๕๐๐,๐๐๐	๕๐๐,๐๐๐	๕๐๐,๐๐๐	๕๐๐,๐๐๐	๕๐๐,๐๐๐	จำนวนครัวเรือนมีน้ำไว้ใช้ อย่างเพียงพอ	ประชาชนมีน้ำไว้ใช้อย่าง เพียงพอ	กองช่าง
๑๔	โครงการปรับปรุง ซ่อมแซมสถานีสูบน้ำบ้าน ท่อม-ฝาง	เพื่อให้ประชาชนมีน้ำ ใช้เพียงพอมีคุณภาพ	สถานีสูบน้ำบ้านท่อม- ฝางรายละเอียดตาม ประมาณการกองช่าง	๕๐๐,๐๐๐	๕๐๐,๐๐๐	๕๐๐,๐๐๐	๕๐๐,๐๐๐	๕๐๐,๐๐๐	จำนวนครัวเรือนมีน้ำใช้อย่าง เพียงพอ	ประชาชนมีน้ำไว้ใช้อย่าง เพียงพอ	กองช่าง
๑๕	โครงการปรับปรุง ซ่อมแซมสถานีสูบน้ำบ้าน ท่าเจริญ	เพื่อให้ประชาชนมีน้ำ ใช้เพียงพอมีคุณภาพ	สถานีสูบน้ำบ้านท่า เจริญรายละเอียดตาม ประมาณการกองช่าง	๕๐๐,๐๐๐	๕๐๐,๐๐๐	๕๐๐,๐๐๐	๕๐๐,๐๐๐	๕๐๐,๐๐๐	จำนวนครัวเรือนมีน้ำใช้อย่าง เพียงพอ	ประชาชนมีน้ำไว้ใช้อย่าง เพียงพอ	กองช่าง

รายละเอียดโครงการพัฒนา

ที่ทำมาจากแผนพัฒนาหมู่บ้านและแผนชุมชน(พ.ศ.๒๕๖๖ - ๒๕๗๐)

องค์การบริหารส่วนตำบลน้ำโมง อำเภอบ้านไร่ จังหวัดหนองคาย

ยุทธศาสตร์จังหวัด ๑ ยุทธศาสตร์มาตรฐาน การผลิต การลงทุน การท่องเที่ยว และการบริการมุ่งสู่ประชาคมอาเซียน

ยุทธศาสตร์การพัฒนาและปรับปรุงโครงสร้างพื้นฐานเพื่อรับรองการขับเคลื่อนเศรษฐกิจพิเศษ

๒ ยุทธศาสตร์แนวทางการพัฒนาด้านแหล่งน้ำ

๒.๑ แผนงานเคหะและชุมชน

ที่	โครงการ	วัตถุประสงค์	เป้าหมาย (ผลผลิตของ โครงการ)	งบประมาณและที่ผ่านมา					ตัวชี้วัด (KPI)	ผลคาดว่าจะได้รับ	หน่วยงาน รับผิดชอบหลัก
				๒๕๖๖	๒๕๖๗	๒๕๖๘	๒๕๖๙	๒๕๗๐			
๑๖	โครงการขุดลอกคลอง ห้วยหินไหล	เพื่อให้ประชาชนมีน้ำ ใช้เพียงพอ	ขุดลอกห้วยหินไหล รายละเอียดตาม ประมาณการกองช่าง	๕,๐๐๐,๐๐๐	๕,๐๐๐,๐๐๐	๕,๐๐๐,๐๐๐	๕,๐๐๐,๐๐๐	๕,๐๐,๐๐๐	จำนวนครัวเรือนมีน้ำ ใช้ได้อย่างเพียงพอ	ประชาชนมีน้ำใช้ได้อย่างเพียงพอ	กองช่าง
๑๗	โครงการขุดลอก หนองหัวเรือ	เพื่อให้ประชาชนมีน้ำ ใช้เพียงพอมีคุณภาพ	ขุดลอกหนองหัวเรือ รายละเอียดตาม ประมาณการกองช่าง	๕,๐๐๐,๐๐๐	๕,๐๐๐,๐๐๐	๕,๐๐๐,๐๐๐	๕,๐๐๐,๐๐๐	๕,๐๐๐,๐๐๐	จำนวนครัวเรือนมีน้ำ ใช้ได้อย่างเพียงพอ	ประชาชนมีน้ำใช้ได้อย่างเพียงพอ	กองช่าง
๑๘	โครงการขุดลอกห้วย โมง	เพื่อให้ประชาชนมีน้ำ ใช้เพียงพอมีคุณภาพ	ขุดลอกห้วยโมง รายละเอียดตาม ประมาณการกองช่าง	๕,๐๐๐,๐๐๐	๕,๐๐๐,๐๐๐	๕,๐๐๐,๐๐๐	๕,๐๐๐,๐๐๐	๕,๐๐๐,๐๐๐	จำนวนครัวเรือนมีน้ำ ใช้ได้อย่างเพียงพอ	ประชาชนมีน้ำใช้ได้อย่างเพียงพอ	กองช่าง

รายละเอียดโครงการพัฒนา
ที่ทำมาจากแผนพัฒนาหมู่บ้านและแผนชุมชน(พ.ศ.๒๕๖๖ - ๒๕๗๐)
องค์การบริหารส่วนตำบลน้ำโมง อำเภอบ้านไร่ จังหวัดหนองคาย

ยุทธศาสตร์จังหวัด ๑ ยุทธศาสตร์มาตรฐาน การผลิต การลงทุน การท่องเที่ยว และการบริการมุ่งสู่ประชาคมอาเซียน
ยุทธศาสตร์การพัฒนาและปรับปรุงโครงสร้างพื้นฐานเพื่อรับรองการขับเคลื่อนเศรษฐกิจพิเศษ
๒ ยุทธศาสตร์แนวทางการพัฒนาด้านแหล่งน้ำ

๒.๑ แผนงานเคหะและชุมชน

ที่	โครงการ	วัตถุประสงค์	เป้าหมาย (ผลผลิตของ โครงการ)	งบประมาณและที่ผ่านมา					ตัวชี้วัด (KPI)	ผลคาดว่าจะได้รับ	หน่วยงาน รับผิดชอบ หลัก
				๒๕๖๖	๒๕๖๗	๒๕๖๘	๒๕๖๙	๒๕๗๐			
๑๙	โครงการขุดลอกคลองส่งน้ำ คลองซอย คลองไส้ไก่ หมู่ที่ ๑,๒,๑๐,๑๑,๑๓	เพื่อให้ประชาชนมีน้ำใช้เพียงพอ	ขุดลอกคลองน้ำ คลองซอย คลองไส้ไก่ รายละเอียดตามประมาณการกองช่าง	๕,๐๐๐,๐๐๐	๕,๐๐๐,๐๐๐	๕,๐๐๐,๐๐๐	๕,๐๐๐,๐๐๐	๕,๐๐๐,๐๐๐	จำนวนครัวเรือนมีน้ำไว้ใช้ ใช้เพียงพอ	ประชาชนมีน้ำไว้ใช้ ใช้เพียงพอ	กองช่าง
๒๐	โครงการก่อสร้างสถานีสูบน้ำและคลองส่งน้ำหมู่ที่ ๑-๑๓	เพื่อให้ประชาชนมีน้ำใช้เพียงพอมีคุณภาพ	ก่อสร้างสถานีสูบน้ำ รายละเอียดตามประมาณการกองช่าง	๕,๐๐๐,๐๐๐	๕,๐๐๐,๐๐๐	๕,๐๐๐,๐๐๐	๕,๐๐๐,๐๐๐	๕,๐๐๐,๐๐๐	จำนวนครัวเรือนมีน้ำใช้ อย่างเพียงพอ	ประชาชนมีน้ำไว้ใช้ ใช้เพียงพอ	กองช่าง
๒๑	โครงการก่อสร้างจุดเจาะบาดาลหมู่ที่ ๑-๑๓	เพื่อให้ประชาชนมีน้ำใช้เพียงพอมีคุณภาพ	หมู่ที่ ๑-๑๓ รายละเอียดตามประมาณการกองช่าง	๕,๐๐๐,๐๐๐	๕,๐๐๐,๐๐๐	๕,๐๐๐,๐๐๐	๕,๐๐๐,๐๐๐	๕,๐๐๐,๐๐๐	จำนวนครัวเรือนมีน้ำใช้ อย่างเพียงพอ	ประชาชนมีน้ำไว้ใช้ ใช้เพียงพอ	กองช่าง

รายละเอียดโครงการพัฒนา
ที่ทำมาจากแผนพัฒนาหมู่บ้านและแผนชุมชน(พ.ศ.๒๕๖๖ - ๒๕๗๐)
องค์การบริหารส่วนตำบลน้ำโมง อำเภอบ้านไร่ จังหวัดหนองคาย
ยุทธศาสตร์จังหวัด ๑ ยุทธศาสตร์มาตรฐาน การผลิต การลงทุน การท่องเที่ยว และการบริการมุ่งสู่ประชาคมอาเซียน
ยุทธศาสตร์การพัฒนาและปรับปรุงโครงสร้างพื้นฐานเพื่อรับรองการขับเคลื่อนเศรษฐกิจพิเศษ
๒ ยุทธศาสตร์แนวทางการพัฒนาด้านแหล่งน้ำ
๒.๑ แผนงานเคหะและชุมชน

ที่	โครงการ	วัตถุประสงค์	เป้าหมาย (ผลผลิตของโครงการ)	งบประมาณและที่ผ่านมา					ตัวชี้วัด (KPI)	ผลคาดว่าจะได้รับ	หน่วยงาน รับผิดชอบ หลัก
				๒๕๖๖	๒๕๖๗	๒๕๖๘	๒๕๖๙	๒๕๗๐			
๒๒	โครงการขุดลอกหนองไผ่หมู ที่ ๑	เพื่อให้ประชาชนมีน้ำใช้ เพียงพอ	ขุดลอกหนองไผ่ หมูที่ ๑ รายละเอียดตามประมาณการ กองช่าง	๕,๐๐๐,๐๐๐	๕,๐๐๐,๐๐๐	๕,๐๐๐,๐๐๐	๕,๐๐๐,๐๐๐	๕,๐๐๐,๐๐๐	จำนวน ครัวเรือนมีน้ำ ไว้ใช้อย่าง เพียงพอ	ประชาชนมีน้ำไว้ใช้ อย่างเพียงพอ	กองช่าง
๒๓	โครงการขุดลอกหนองร่อง กุ่มหมูที่ ๑	เพื่อให้ประชาชนมีน้ำใช้ เพียงพอมีคุณภาพ	ขุดลอกหนองร่องกุ่ม หมูที่ ๑ รายละเอียดตามประมาณการ กองช่าง	๕,๐๐๐,๐๐๐	๕,๐๐๐,๐๐๐	๕,๐๐๐,๐๐๐	๕,๐๐๐,๐๐๐	๕,๐๐๐,๐๐๐	จำนวน ครัวเรือนมีน้ำ ใช้อย่าง เพียงพอ	ประชาชนมีน้ำไว้ใช้ อย่างเพียงพอ	กองช่าง
๒๔	โครงการก่อสร้างขุดลอก หนองป่าช้าบ้านทุ่มหมูที่ ๓	เพื่อให้ประชาชนมีน้ำใช้ เพียงพอมีคุณภาพ	ขุดลอกหนองป่าช้าบ้านทุ่มหมูที่ ๓ รายละเอียดตามประมาณการ กองช่าง	๕,๐๐๐,๐๐๐	๕,๐๐๐,๐๐๐	๕,๐๐๐,๐๐๐	๕,๐๐๐,๐๐๐	๕,๐๐๐,๐๐๐	จำนวน ครัวเรือนมีน้ำ ใช้อย่าง เพียงพอ	ประชาชนมีน้ำไว้ใช้ อย่างเพียงพอ	กองช่าง

รายละเอียดโครงการพัฒนา

ที่ทำมาจากแผนพัฒนาหมู่บ้านและแผนชุมชน(พ.ศ.๒๕๖๖ - ๒๕๗๐)

องค์การบริหารส่วนตำบลน้ำโมง อำเภอบ้านไร่ จังหวัดหนองคาย

ยุทธศาสตร์จังหวัด ๑ ยุทธศาสตร์มาตรฐาน การผลิต การลงทุน การท่องเที่ยว และการบริการมุ่งสู่ประชาคมอาเซียน

ยุทธศาสตร์การพัฒนาและปรับปรุงโครงสร้างพื้นฐานเพื่อรับรองการขับเคลื่อนเศรษฐกิจพิเศษ

๒ ยุทธศาสตร์แนวทางการพัฒนาด้านแหล่งน้ำ

๒.๑ แผนงานเคหะและชุมชน

ที่	โครงการ	วัตถุประสงค์	เป้าหมาย (ผลผลิตของโครงการ)	งบประมาณและที่ผ่านมา					ตัวชี้วัด (KPI)	ผลคาดว่าจะได้รับ	หน่วยงาน รับผิดชอบ หลัก
				๒๕๖๖	๒๕๖๗	๒๕๖๘	๒๕๖๙	๒๕๗๐			
๒๕	โครงการขุดลอกโคกหนองผักแ้วน หมู่ที่ ๔	เพื่อให้ประชาชนมีน้ำใช้เพียงพอ	ลอกโคกหนองผักแ้วน หมู่ที่ ๔ รายละเอียดตามประมาณการกองช่าง	๕,๐๐๐,๐๐๐	๕,๐๐๐,๐๐๐	๕,๐๐๐,๐๐๐	๕,๐๐๐,๐๐๐	๕,๐๐๐,๐๐๐	จำนวนครัวเรือนมีน้ำไว้ใช้อย่างเพียงพอ	ประชาชนมีน้ำไว้ใช้อย่างเพียงพอ	กองช่าง
๒๖	โครงการขุดลอกคหนองบึงหมู่ที่ ๙	เพื่อให้ประชาชนมีน้ำใช้เพียงพอมีคุณภาพ	ขุดลอกหนองบึงหมู่ที่ ๙ รายละเอียดตามประมาณการกองช่าง	๕,๐๐๐,๐๐๐	๕,๐๐๐,๐๐๐	๕,๐๐๐,๐๐๐	๕,๐๐๐,๐๐๐	๕,๐๐๐,๐๐๐	จำนวนครัวเรือนมีน้ำใช้อย่างเพียงพอ	ขุดลอกหนองบึงไม่ต้นเงินสามารถระบายน้ำได้สะดวกในฤดูฝนและมีน้ำใช้เพื่อการเกษตรได้เพียงพอ	กองช่าง
๒๗	โครงการขุดลอกหนองป่าช้าบ้านอุมเย็นหมู่ที่ ๕	เพื่อให้ประชาชนมีน้ำใช้เพียงพอมีคุณภาพ	ขุดลอกหนองป่าช้าบ้านอุมเย็นหมู่ที่ ๕ รายละเอียดตามประมาณการกองช่าง	๕,๐๐๐,๐๐๐	๕,๐๐๐,๐๐๐	๕,๐๐๐,๐๐๐	๕,๐๐๐,๐๐๐	๕,๐๐๐,๐๐๐	จำนวนครัวเรือนมีน้ำใช้อย่างเพียงพอ	ประชาชนมีน้ำไว้ใช้อย่างเพียงพอ	กองช่าง

รายละเอียดโครงการพัฒนา

ที่ทำมาจากแผนพัฒนาหมู่บ้านและแผนชุมชน(พ.ศ.๒๕๖๖ - ๒๕๗๐)

องค์การบริหารส่วนตำบลน้ำโมง อำเภอบ้านไร่ จังหวัดหนองคาย

ยุทธศาสตร์จังหวัด ๑ ยุทธศาสตร์มาตรฐาน การผลิต การลงทุน การท่องเที่ยว และการบริการมุ่งสู่ประชาคมอาเซียน

ยุทธศาสตร์การพัฒนาและปรับปรุงโครงสร้างพื้นฐานเพื่อรับรองการขับเคลื่อนเศรษฐกิจพิเศษ

๒ ยุทธศาสตร์แนวทางการพัฒนาด้านแหล่งน้ำ

๒.๑ แผนงานเคหะและชุมชน

ที่	โครงการ	วัตถุประสงค์	เป้าหมาย (ผลผลิตของโครงการ)	งบประมาณและที่ผ่านมา					ตัวชี้วัด (KPI)	ผลคาดว่าจะได้รับ	หน่วยงาน รับผิดชอบ หลัก
				๒๕๖๖	๒๕๖๗	๒๕๖๘	๒๕๖๙	๒๕๗๐			
๒๘	โครงการขุดลอกโคกหนองเลิง หมู่ที่ ๙	เพื่อให้ประชาชนมีน้ำใช้เพียงพอ	ขุดลอกโคกหนองเลิง หมู่ที่ ๙ รายละเอียดตามประมาณการกองช่าง	๕,๐๐๐,๐๐๐	๕,๐๐๐,๐๐๐	๕,๐๐๐,๐๐๐	๕,๐๐๐,๐๐๐	๕,๐๐๐,๐๐๐	จำนวนครัวเรือนมีน้ำไว้ใช้เพียงพอ	ประชาชนมีน้ำไว้ใช้เพียงพอ	กองช่าง
๒๙	โครงการขุดลอกคหนองกุดหมู่ที่ ๙	เพื่อให้ประชาชนมีน้ำใช้เพียงพอมีคุณภาพ	ขุดลอกคหนองกุดหมู่ที่ ๙ รายละเอียดตามประมาณการกองช่าง	๕,๐๐๐,๐๐๐	๕,๐๐๐,๐๐๐	๕,๐๐๐,๐๐๐	๕,๐๐๐,๐๐๐	๕,๐๐๐,๐๐๐	จำนวนครัวเรือนมีน้ำไว้ใช้เพียงพอ	ประชาชนมีน้ำไว้ใช้เพียงพอ	กองช่าง
๓๐	โครงการขุดลอกหนองบุงต้างหมู่ที่ ๖	เพื่อให้ประชาชนมีน้ำใช้เพียงพอมีคุณภาพ	โครงการขุดลอกหนองบุงต้างหมู่ที่ ๖ รายละเอียดตามประมาณการกองช่าง	๕,๐๐๐,๐๐๐	๕,๐๐๐,๐๐๐	๕,๐๐๐,๐๐๐	๕,๐๐๐,๐๐๐	๕,๐๐๐,๐๐๐	จำนวนครัวเรือนมีน้ำไว้ใช้เพียงพอ	ประชาชนมีน้ำไว้ใช้เพียงพอ	กองช่าง

รายละเอียดโครงการพัฒนา
ที่ทำมาจากแผนพัฒนาหมู่บ้านและแผนชุมชน(พ.ศ.๒๕๖๖ - ๒๕๗๐)
องค์การบริหารส่วนตำบลน้ำโมง อำเภอบ้านไร่ จังหวัดหนองคาย
ยุทธศาสตร์จังหวัด ๑ ยกกระดับมาตรฐาน การผลิต การลงทุน การท่องเที่ยว และการบริการมุ่งสู่ประชาคมอาเซียน
ยุทธศาสตร์การพัฒนาและปรับปรุงโครงสร้างพื้นฐานเพื่อรับรองการขับเคลื่อนเศรษฐกิจพิเศษ
๒ ยุทธศาสตร์แนวทางการพัฒนาด้านแหล่งน้ำ

๒.๑ แผนงานเคหะและชุมชน

ที่	โครงการ	วัตถุประสงค์	เป้าหมาย (ผลผลิตของ โครงการ)	งบประมาณและที่ผ่านมา					ตัวชี้วัด (KPI)	ผลคาดว่าจะได้รับ	หน่วยงาน รับผิดชอบ หลัก
				๒๕๖๖	๒๕๖๗	๒๕๖๘	๒๕๖๙	๒๕๗๐			
๓๑	โครงการขุดลอกหนองกุด หมู่ที่ ๖	เพื่อให้ประชาชนมีน้ำใช้ เพียงพอ	ขุดลอกหนองกุด หมู่ที่ ๖ รายละเอียดตามปริมาณ การกองช่าง	๕,๐๐๐,๐๐๐	๕,๐๐๐,๐๐๐	๕,๐๐๐,๐๐๐	๕,๐๐๐,๐๐๐	๕,๐๐๐,๐๐๐	จำนวนครัวเรือนมีน้ำใช้ ได้อย่างเพียงพอ	ประชาชนมีน้ำใช้ อย่างเพียงพอ	กองช่าง
๓๒	โครงการขุดลอกหนองแข หมู่ที่ ๖	เพื่อให้ประชาชนมีน้ำใช้ เพียงพอมีคุณภาพ	ขุดลอกหนองแข หมู่ที่ ๖รายละเอียดตาม ปริมาณการกองช่าง	๕,๐๐๐,๐๐ ๐	๕,๐๐๐,๐๐๐	๕,๐๐๐,๐๐๐	๕,๐๐๐,๐๐๐	๕,๐๐๐,๐๐๐	จำนวนครัวเรือนมีน้ำใช้ อย่างเพียงพอ	ประชาชนมีน้ำใช้ อย่างเพียงพอ	กองช่าง
๓๓	โครงการขุดลอกหนองบ่อ เกลือ หมู่ที่ ๖	เพื่อให้ประชาชนมีน้ำใช้ เพียงพอมีคุณภาพ	ขุดลอกหนองบ่อเกลือ หมู่ ที่ ๖รายละเอียดตาม ปริมาณการกองช่าง	๕,๐๐๐,๐๐๐	๕,๐๐๐,๐๐๐	๕,๐๐๐,๐๐๐	๕,๐๐๐,๐๐๐	๕,๐๐๐,๐๐๐	จำนวนครัวเรือนมีน้ำใช้ อย่างเพียงพอ	ประชาชนมีน้ำใช้ อย่างเพียงพอ	กองช่าง
๓๔	โครงการปรับปรุงซ่อมแซม คลองส่งน้ำบ้านท่าแดง หมู่ ที่ ๑๒	เพื่อทำคลองส่งน้ำให้มี คุณภาพ	ปรับปรุงซ่อมแซมคลองส่ง น้ำ หมู่ที่ ๑๒	๑๕๐,๐๐๐	๑๕๐,๐๐๐	๑๕๐,๐๐๐	๑๕๐,๐๐๐	๑๕๐,๐๐๐	จำนวนครัวเรือนมีน้ำใช้ อย่างเพียงพอ	ประชาชนมีน้ำใช้ อย่างเพียงพอ	กองช่าง

รายละเอียดโครงการพัฒนา

ที่ทำมาจากแผนพัฒนาหมู่บ้านและแผนชุมชน(พ.ศ.๒๕๖๖ - ๒๕๗๐)

องค์การบริหารส่วนตำบลน้ำโมง อำเภอบ้านไร่ จังหวัดหนองคาย

ยุทธศาสตร์จังหวัด ๑ ยกระดับมาตรฐาน การผลิต การลงทุน การท่องเที่ยว และการบริการมุ่งสู่ประชาคมอาเซียน

ยุทธศาสตร์การพัฒนาและปรับปรุงโครงสร้างพื้นฐานเพื่อรับรองการขับเคลื่อนเศรษฐกิจพิเศษ

๒ ยุทธศาสตร์แนวทางการพัฒนาด้านแหล่งน้ำ

๒.๑ แผนงานเคหะและชุมชน

ที่	โครงการ	วัตถุประสงค์	เป้าหมาย (ผลผลิตของโครงการ)	งบประมาณและที่ผ่านมา					ตัวชี้วัด (KPI)	ผลคาดว่าจะได้รับ	หน่วยงาน รับผิดชอบ หลัก
				๒๕๖๖	๒๕๖๗	๒๕๖๘	๒๕๖๙	๒๕๗๐			
๓๔	โครงการขุดลอกหนองเปิด หมู่ที่ ๙	เพื่อให้ประชาชนมีน้ำใช้ เพียงพอ	ขุดลอกหนองเปิด หมู่ที่ ๙ รายละเอียดตามประมาณการ กองช่าง	๕,๐๐๐,๐๐๐	๕,๐๐๐,๐๐๐	๕,๐๐๐,๐๐๐	๕,๐๐๐,๐๐๐	๕,๐๐๐,๐๐๐	จำนวนครัวเรือนมี น้ำใช้เพียงพอ	ประชาชนมีน้ำใช้ เพียงพอ	กองช่าง
๓๕	โครงการขุดลอกคหนอง แขนซ่าย หมู่ที่ ๗	เพื่อให้ประชาชนมีน้ำใช้ เพียงพอมีคุณภาพ	ขุดลอกคหนองแขนซ่าย หมู่ที่ ๗ รายละเอียดตามประมาณการ กองช่าง	๕,๐๐๐,๐๐๐	๕,๐๐๐,๐๐๐	๕,๐๐๐,๐๐๐	๕,๐๐๐,๐๐๐	๕,๐๐๐,๐๐๐	จำนวนครัวเรือนมี น้ำใช้เพียงพอ	ประชาชนมีน้ำใช้ เพียงพอ	กองช่าง
๓๖	โครงการขุดลอกหนองแวง หมู่ที่ ๗	เพื่อให้ประชาชนมีน้ำใช้ เพียงพอมีคุณภาพ	ขุดลอกหนองแวง หมู่ที่ ๗ รายละเอียดตามประมาณการ กองช่าง	๕,๐๐๐,๐๐๐	๕,๐๐๐,๐๐๐	๕,๐๐๐,๐๐๐	๕,๐๐๐,๐๐๐	๕,๐๐๐,๐๐๐	จำนวนครัวเรือนมี น้ำใช้เพียงพอ	ประชาชนมีน้ำใช้ เพียงพอ	กองช่าง
๓๗	โครงการก่อสร้างฝายน้ำล้น ในตำบลน้ำโมง	เพื่อให้ประชาชนมีน้ำใช้ เพียงพอ	ทำฝายน้ำล้นในตำบลน้ำโมง	๓,๐๐๐,๐๐๐	๓,๐๐๐,๐๐๐	๓,๐๐๐,๐๐๐	๓,๐๐๐,๐๐๐	๓,๐๐๐,๐๐๐	จำนวนครัวเรือนมี น้ำใช้เพียงพอ	ประชาชนมีน้ำใช้ เพียงพอ	กองช่าง

รายละเอียดโครงการพัฒนา
ที่ทำมาจากแผนพัฒนาหมู่บ้านและแผนชุมชน(พ.ศ.๒๕๖๖ - ๒๕๗๐)
องค์การบริหารส่วนตำบลน้ำโมง อำเภอกำแพงเพชร จังหวัดหนองคาย

ยุทธศาสตร์จังหวัด ๑ ยกระดับมาตรฐาน การผลิต การลงทุน การท่องเที่ยว และการบริการมุ่งสู่ประชาคมอาเซียน
ยุทธศาสตร์การพัฒนาและปรับปรุงโครงสร้างพื้นฐานเพื่อรับรองการขับเคลื่อนเศรษฐกิจพิเศษ
๒ ยุทธศาสตร์แนวทางการพัฒนาด้านแหล่งน้ำ

๒.๑ แผนงานเคหะและชุมชน

ที่	โครงการ	วัตถุประสงค์	เป้าหมาย (ผลผลิตของโครงการ)	งบประมาณและที่ผ่านมา					ตัวชี้วัด (KPI)	ผลคาดว่าจะได้รับ	หน่วยงาน รับผิดชอบ หลัก
				๒๕๖๖	๒๕๖๗	๒๕๖๘	๒๕๖๙	๒๕๗๐			
๓๘	โครงการขุดลอกหนองป่า ข้า หมู่ที่ ๗	เพื่อให้ประชาชนมีน้ำใช้เพียงพอ	ขุดลอกหนองป่าข้า หมู่ที่ ๗ รายละเอียดตามประมาณการ กองช่าง	๕,๐๐๐,๐๐๐	๕,๐๐๐,๐๐๐	๕,๐๐๐,๐๐๐	๕,๐๐๐,๐๐๐	๕,๐๐๐,๐๐๐	จำนวน ครัวเรือนมีน้ำ ไว้ใช้อย่าง เพียงพอ	ประชาชนมีน้ำไว้ใช้ อย่างเพียงพอ	กองช่าง
๓๙	โครงการขุดลอกที่ สาธารณะหัวดอนบ้านม่วง หมู่ที่ ๗	เพื่อให้ประชาชนมีน้ำใช้เพียงพอ มีคุณภาพ	ขุดลอกที่สาธารณะหัวดอน บ้านม่วง หมู่ที่ ๗รายละเอียด ตามประมาณการกองช่าง	๕,๐๐๐,๐๐๐	๕,๐๐๐,๐๐๐	๕,๐๐๐,๐๐๐	๕,๐๐๐,๐๐๐	๕,๐๐๐,๐๐๐	จำนวน ครัวเรือนมีน้ำ ใช้อย่าง เพียงพอ	ประชาชนมีน้ำไว้ใช้ อย่างเพียงพอ	กองช่าง
๔๐	โครงการขุดลอกดอนทอง หมู่ที่ ๙	เพื่อให้ประชาชนมีน้ำใช้เพียงพอ มีคุณภาพ	ขุดลอกดอนทอง หมู่ที่ ๙ รายละเอียดตามประมาณการ กองช่าง	๕,๐๐๐,๐๐๐	๕,๐๐๐,๐๐๐	๕,๐๐๐,๐๐๐	๕,๐๐๐,๐๐๐	๕,๐๐๐,๐๐๐	จำนวน ครัวเรือนมีน้ำ ใช้อย่าง เพียงพอ	ประชาชนมีน้ำไว้ใช้ อย่างเพียงพอ	กองช่าง
๔๑	โครงการขยายท่อประปา หมู่ที่ ๑๐ บ้านสว่าง	เพื่อให้ประชาชนได้มีน้ำใช้อย่าง สะดวกและทั่วถึงมีคุณภาพ	ขยายท่อประปา หมู่ที่ ๑๐ รายละเอียดตามประมาณการ กองช่าง	๕๐๐,๐๐๐	๕๐๐,๐๐๐	๕๐๐,๐๐๐	๕๐๐,๐๐๐	๕,๐๐๐,๐๐๐	จำนวน ครัวเรือนได้มี น้ำใช้อย่างถ้ว ถึง	ประชาชนมีน้ำใช้เพื่อ การเกษตรได้อย่าง เพียงพอ	กองช่าง

รายละเอียดโครงการพัฒนา

ที่ทำมาจากแผนพัฒนาหมู่บ้านและแผนชุมชน(พ.ศ.๒๕๖๖ - ๒๕๗๐)

องค์การบริหารส่วนตำบลน้ำโมง อำเภอท่าบ่อ จังหวัดหนองคาย

ยุทธศาสตร์จังหวัด ๑ ยุทธศาสตร์มาตรฐาน การผลิต การลงทุน การท่องเที่ยว และการบริการมุ่งสู่ประชาคมอาเซียน

ยุทธศาสตร์การพัฒนาและปรับปรุงโครงสร้างพื้นฐานเพื่อรองรับการขับเคลื่อนเศรษฐกิจพิเศษ

๒ ยุทธศาสตร์แนวทางการพัฒนาด้านแหล่งน้ำ

๒.๑ แผนงานเคหะและชุมชน

ที่	โครงการ	วัตถุประสงค์	เป้าหมาย (ผลผลิตของ โครงการ)	งบประมาณและที่ผ่านมา					ตัวชี้วัด (KPI)	ผลคาดว่าจะ ได้รับ	หน่วยงาน รับผิดชอบ หลัก
				๒๕๖๖	๒๕๖๗	๒๕๖๘	๒๕๖๙	๒๕๗๐			
๔๒	ก่อสร้างรางระบายน้ำ ภายในหมู่บ้าน หมู่ที่ ๒	เพื่อระบายน้ำเสีย ไม่ให้ซังก่อนปล่อย ลงสู่แหล่งน้ำ	ก่อสร้างรางระบายน้ำ รายละเอียดตาม ประมาณการกองช่าง	๘๑๐,๐๐๐	๘๑๐,๐๐๐	๘๑๐,๐๐๐	๘๑๐,๐๐๐	๘๑๐,๐๐๐	จำนวนราง ระบายน้ำเสียที่ ก่อสร้าง	สามารถระบายน้ำ เสียก่อนปล่อยลงสู่ แหล่งน้ำได้	กองช่าง
๔๓	ปรับปรุงระบบประปา หมู่ ที่ ๒	เพื่อให้ประชาชนมี น้ำใช้เพียงพอมี คุณภาพ	เพื่อให้ประชาชนมีน้ำใช้ เพียงพอมีคุณภาพ	๒๐๐,๐๐๐	๒๐๐,๐๐๐	๒๐๐,๐๐๐	๒๐๐,๐๐๐	๒๐๐,๐๐๐	จำนวนครัวเรือน มีน้ำใช้อย่าง เพียงพอ	ประชาชนมีน้ำไว้ใช้ อย่างเพียงพอ	กองช่าง
๔๔	ก่อสร้างรางระบายน้ำจาก บ้านโคกถ้ำ หมู่ที่ ๒ ถึง บ้านสามขา ต.กองนาง ระยะทาง ๑,๐๐๐ ม.	เพื่อระบายน้ำเสีย ไม่ให้ซังก่อนปล่อย ลงสู่แหล่งน้ำ	ก่อสร้างรางระบายน้ำ รายละเอียดตาม ประมาณการกองช่าง	๒,๙๐๐,๐๐๐	๒,๙๐๐,๐๐๐	๒,๙๐๐,๐๐๐	๒,๙๐๐,๐๐๐	๒,๙๐๐,๐๐๐	จำนวนราง ระบายน้ำเสียที่ ก่อสร้าง	สามารถระบายน้ำ เสียก่อนปล่อยลงสู่ แหล่งน้ำได้	กองช่าง
๔๕	ก่อสร้างสถานีสูบน้ำและ กรองส่งน้ำ หมู่ที่ ๒	เพื่อให้ประชาชนมี น้ำใช้เพื่อการเกษตร เพียงพอมีคุณภาพ	ก่อสร้างสถานีสูบน้ำ และกรองส่งน้ำ หมู่ที่ ๒ ประมาณการกองช่าง	๔๐,๐๐๐,๐๐๐	๔๐,๐๐๐,๐๐๐	๔๐,๐๐๐,๐๐๐	๔๐,๐๐๐,๐๐๐	๔๐,๐๐๐,๐๐๐	จำนวนเกษตรกร ได้มีน้ำใช้ได้อย่าง เพียงพอ	เกษตรกรได้มีน้ำใช้ได้ อย่างเพียงพอ	กองช่าง

รายละเอียดโครงการพัฒนา

ที่ทำมาจากแผนพัฒนาหมู่บ้านและแผนชุมชน(พ.ศ.๒๕๖๖ - ๒๕๗๐)

องค์การบริหารส่วนตำบลน้ำโมง อำเภอท่าบ่อ จังหวัดหนองคาย

ยุทธศาสตร์จังหวัด ๑ ยกกระดับมาตรฐาน การผลิต การลงทุน การท่องเที่ยว และการบริการมุ่งสู่ประชาคมอาเซียน

ยุทธศาสตร์การพัฒนาและปรับปรุงโครงสร้างพื้นฐานเพื่อรับรองการขับเคลื่อนเศรษฐกิจพิเศษ

๒ ยุทธศาสตร์แนวทางการพัฒนาด้านแหล่งน้ำ

๒.๑ แผนงานเคหะและชุมชน

ที่	โครงการ	วัตถุประสงค์	เป้าหมาย (ผลผลิตของ โครงการ)	งบประมาณและที่ผ่านมา					ตัวชี้วัด (KPI)	ผลคาดว่าจะ ได้รับ	หน่วยงาน รับผิดชอบ หลัก
				๒๕๖๖	๒๕๖๗	๒๕๖๘	๒๕๖๙	๒๕๗๐			
๔๖	ก่อสร้างกรองส่งน้ำ หมู่ที่ ๒ จากทางระบบประปา ถึง นา นางโสภา บัวตึก	เพื่อให้ประชาชนมีน้ำใช้เพื่อการเกษตรเพียงพอมีคุณภาพ	ก่อสร้างกรองส่งน้ำ หมู่ที่ ๒ จากทางระบบประปา การกรองข่าง	๕๐๐,๐๐๐	๕๐๐,๐๐๐	๕๐๐,๐๐๐	๕๐๐,๐๐๐	๕๐๐,๐๐๐	จำนวนเกษตรกรได้มีน้ำใช้ได้อย่างเพียงพอ	เกษตรกรได้มีน้ำใช้ได้อย่างเพียงพอ	กองช่าง
๔๗	ก่อสร้างวางระบายน้ำจากบ้านนายพนม ถึง ร้านวิจิต การค้า ระยะทาง ๘๐๐ ม. หมู่ที่ ๓	เพื่อระบายน้ำเสียไม่ให้ขังก่อนปล่อยลงสู่แหล่งน้ำ	ก่อสร้างวางระบายน้ำ รายละเอียดตามประมาณการกองช่าง	๒,๒๔๐,๐๐๐	๒,๒๔๐,๐๐๐	๒,๒๔๐,๐๐๐	๒,๒๔๐,๐๐๐	๒,๒๔๐,๐๐๐	จำนวนวางระบายน้ำเสียที่ก่อสร้าง	สามารถระบายน้ำเสียก่อนปล่อยลงสู่แหล่งน้ำได้	กองช่าง
๔๘	ก่อสร้างวางระบายน้ำ จากบ้านนายปน ถึง บ้านยายตั้ง ระยะทาง ๑,๐๐๐ ม.หมู่ที่ ๓	เพื่อระบายน้ำเสียไม่ให้ขังก่อนปล่อยลงสู่แหล่งน้ำ	ก่อสร้างวางระบายน้ำ รายละเอียดตามประมาณการกองช่าง	๒,๘๐๐,๐๐๐	๒,๘๐๐,๐๐๐	๒,๘๐๐,๐๐๐	๒,๘๐๐,๐๐๐	๒,๘๐๐,๐๐๐	จำนวนวางระบายน้ำเสียที่ก่อสร้าง	สามารถระบายน้ำเสียก่อนปล่อยลงสู่แหล่งน้ำได้	กองช่าง
๔๙	ปรับปรุงระบบประปาหมู่ที่ ๑ - หมู่ ๑๓ (ระบบไฟฟ้า , ระบบสูบ , ระบบท่อส่งน้ำ , ระบบกรองและหอจ่าย และอื่นๆ)	เพื่อให้ประชาชนมีน้ำใช้เพียงพอมีคุณภาพ	เพื่อให้ประชาชนมีน้ำใช้เพียงพอมีคุณภาพ	๒,๘๐๐,๐๐๐	๒,๘๐๐,๐๐๐	๒,๘๐๐,๐๐๐	๒,๘๐๐,๐๐๐	๒,๘๐๐,๐๐๐	จำนวนครัวเรือนมีน้ำใช้อย่างเพียงพอ	ประชาชนมีน้ำไว้ใช้อย่างเพียงพอ	กองช่าง

รายละเอียดโครงการพัฒนา

ที่ทำมาจากแผนพัฒนาหมู่บ้านและแผนชุมชน(พ.ศ.๒๕๖๖ - ๒๕๗๐)

องค์การบริหารส่วนตำบลน้ำโมง อำเภอบ้านไร่ จังหวัดหนองคาย

ยุทธศาสตร์จังหวัด ๑ ยกระดับมาตรฐาน การผลิต การลงทุน การท่องเที่ยว และการบริการมุ่งสู่ประชาคมอาเซียน

ยุทธศาสตร์การพัฒนาและปรับปรุงโครงสร้างพื้นฐานเพื่อรับรองการขับเคลื่อนเศรษฐกิจพิเศษ

๒ ยุทธศาสตร์แนวทางการพัฒนาด้านแหล่งน้ำ

๒.๑ แผนงานเคหะและชุมชน

ที่	โครงการ	วัตถุประสงค์	เป้าหมาย (ผลผลิตของ โครงการ)	งบประมาณและที่ผ่านมา					ตัวชี้วัด (KPI)	ผลคาดว่าจะ ได้รับ	หน่วยงาน รับผิดชอบ หลัก
				๒๕๖๖	๒๕๖๗	๒๕๖๘	๒๕๖๙	๒๕๗๐			
๕๐	ก่อสร้างระบบประปาขนาดใหญ่ หมู่ที่ ๓ , หมู่ที่ ๑๑	เพื่อให้ประชาชนมีน้ำใช้เพียงพอมีคุณภาพ	เพื่อให้ประชาชนมีน้ำใช้เพียงพอมีคุณภาพ	๑๐,๐๐๐,๐๐๐	๑๐,๐๐๐,๐๐๐	๑๐,๐๐๐,๐๐๐	๑๐,๐๐๐,๐๐๐	๑๐,๐๐๐,๐๐๐	จำนวนครัวเรือนมีน้ำใช้อย่างเพียงพอ	ประชาชนมีน้ำใช้ได้อย่างเพียงพอ	กองช่าง
๕๑	ก่อสร้างคลองส่งน้ำจากบ้านวิจิตร ถึงโกดัง บ.หุ่มการโยธา ระยะทาง ๑,๐๐๐ ม. หมู่ที่ ๓	เพื่อให้ประชาชนมีน้ำใช้เพื่อการเกษตรเพียงพอมีคุณภาพ	ก่อสร้างคลองส่งน้ำประมาณการกองช่าง	๓,๐๐๐,๐๐๐	๓,๐๐๐,๐๐๐	๓,๐๐๐,๐๐๐	๓,๐๐๐,๐๐๐	๓,๐๐๐,๐๐๐	จำนวนเกษตรกรได้มีน้ำใช้ได้อย่างเพียงพอ	เกษตรกรได้มีน้ำใช้ได้อย่างเพียงพอ	กองช่าง
๕๒	ปรับปรุงซ่อมแซมคลองส่งน้ำภายในตำบลน้ำโมง	เพื่อให้ประชาชนมีน้ำใช้เพื่อการเกษตรเพียงพอมีคุณภาพ	ปรับปรุงซ่อมแซมคลองส่งน้ำประมาณการกองช่าง	๓,๐๐๐,๐๐๐	๓,๐๐๐,๐๐๐	๓,๐๐๐,๐๐๐	๓,๐๐๐,๐๐๐	๓,๐๐๐,๐๐๐	จำนวนเกษตรกรได้มีน้ำใช้ได้อย่างเพียงพอ	เกษตรกรได้มีน้ำใช้ได้อย่างเพียงพอ	กองช่าง
๕๓	ก่อสร้างรางระบายน้ำ ขอยบ้านผู้ช่วย จิราพร ระยะทาง ๒๐๐ ม.หมู่ที่ ๓	เพื่อระบายน้ำเสียไม่ให้ซังก่อนปล่อยลงสู่แหล่งน้ำ	ก่อสร้างรางระบายน้ำรายละเอียดตามประมาณการกองช่าง	๕๖๐,๐๐๐	๕๖๐,๐๐๐	๕๖๐,๐๐๐	๕๖๐,๐๐๐	๕๖๐,๐๐๐	จำนวนรางระบายน้ำเสียที่ก่อสร้าง	สามารถระบายน้ำเสียก่อนปล่อยลงสู่แหล่งน้ำได้	กองช่าง
๕๔	ก่อสร้างคลองส่งน้ำจากบ้านครุฑกานต์ ถึง บ้านอุมเย็น หมู่ที่ ๕ ระยะทาง ๓,๐๐๐ ม. หมู่ที่ ๑๑	เพื่อให้ประชาชนมีน้ำใช้เพื่อการเกษตรเพียงพอมีคุณภาพ	ก่อสร้างคลองส่งน้ำประมาณการกองช่าง	๙,๐๐๐,๐๐๐	๙,๐๐๐,๐๐๐	๙,๐๐๐,๐๐๐	๙,๐๐๐,๐๐๐	๙,๐๐๐,๐๐๐	จำนวนเกษตรกรได้มีน้ำใช้ได้อย่างเพียงพอ	เกษตรกรได้มีน้ำใช้ได้อย่างเพียงพอ	กองช่าง

รายละเอียดโครงการพัฒนา

ที่ทำมาจากแผนพัฒนาหมู่บ้านและแผนชุมชน(พ.ศ.๒๕๖๖ - ๒๕๗๐)

องค์การบริหารส่วนตำบลน้ำโมง อำเภอบ้านไร่ จังหวัดหนองคาย

ยุทธศาสตร์จังหวัด ๑ ยกระดับมาตรฐาน การผลิต การลงทุน การท่องเที่ยว และการบริการมุ่งสู่ประชาคมอาเซียน

ยุทธศาสตร์การพัฒนาและปรับปรุงโครงสร้างพื้นฐานเพื่อรับรองการขับเคลื่อนเศรษฐกิจพิเศษ

๒ ยุทธศาสตร์แนวทางการพัฒนาด้านแหล่งน้ำ

๒.๑ แผนงานเคหะและชุมชน

ที่	โครงการ	วัตถุประสงค์	เป้าหมาย (ผลผลิตของ โครงการ)	งบประมาณและที่ผ่านมา					ตัวชี้วัด (KPI)	ผลคาดว่าจะ ได้รับ	หน่วยงาน รับผิดชอบ หลัก
				๒๕๖๖	๒๕๖๗	๒๕๖๘	๒๕๖๙	๒๕๗๐			
๕๕	ปรับปรุงซ่อมแซมคลองส่งน้ำจากบ้านครุฑกานต์ ถึงนาครูเรืองชัย ระยะทาง ๓,๐๐๐ ม. หมู่ที่ ๑๑	เพื่อให้ประชาชนมีน้ำใช้เพื่อการเกษตรเพียงพอมีคุณภาพ	ก่อสร้างคลองส่งน้ำประมาณการกองช่าง	๒๐๐,๐๐๐	๒๐๐,๐๐๐	๒๐๐,๐๐๐	๒๐๐,๐๐๐	๒๐๐,๐๐๐	จำนวนเกษตรกรได้มีน้ำใช้ได้อย่างเพียงพอ	เกษตรกรได้มีน้ำใช้ได้อย่างเพียงพอ	กองช่าง
๕๖	ก่อสร้างรางระบายน้ำ จากบ้านผู้ใหญ่เรือง ถึง บ้านยายมาก หมู่ที่ ๑๑	เพื่อระบายน้ำเสียไม่ให้ขังก่อนปล่อยลงสู่แหล่งน้ำ	ก่อสร้างรางระบายน้ำรายละเอียดตามประมาณการกองช่าง	๕๖๐,๐๐๐	๕๖๐,๐๐๐	๕๖๐,๐๐๐	๕๖๐,๐๐๐	๕๖๐,๐๐๐	จำนวนรางระบายน้ำเสียที่ก่อสร้าง	สามารถระบายน้ำเสียก่อนปล่อยลงสู่แหล่งน้ำได้	กองช่าง
๖๗	ซ่อมแซมรางระบายน้ำ หมู่ที่ ๔	เพื่อระบายน้ำเสียไม่ให้ขังก่อนปล่อยลงสู่แหล่งน้ำ	ก่อสร้างรางระบายน้ำรายละเอียดตามประมาณการกองช่าง	๑๐๐,๐๐๐	๑๐๐,๐๐๐	๑๐๐,๐๐๐	๑๐๐,๐๐๐	๑๐๐,๐๐๐	จำนวนรางระบายน้ำเสียที่ก่อสร้าง	สามารถระบายน้ำเสียก่อนปล่อยลงสู่แหล่งน้ำได้	กองช่าง
๖๘	ก่อสร้างรางระบายน้ำภายในหมู่บ้าน หมู่ที่ ๔	เพื่อระบายน้ำเสียไม่ให้ขังก่อนปล่อยลงสู่แหล่งน้ำ	ก่อสร้างรางระบายน้ำรายละเอียดตามประมาณการกองช่าง	๑,๐๐๐,๐๐๐	๑,๐๐๐,๐๐๐	๑,๐๐๐,๐๐๐	๑,๐๐๐,๐๐๐	๑,๐๐๐,๐๐๐	จำนวนรางระบายน้ำเสียที่ก่อสร้าง	สามารถระบายน้ำเสียก่อนปล่อยลงสู่แหล่งน้ำได้	กองช่าง
๖๙	โครงการระบบกรองน้ำดื่มชุมชน ตำบลน้ำโมง	เพื่อให้ประชาชนมีน้ำสะอาดเพียงพอมีคุณภาพ	เพื่อให้ประชาชนมีน้ำใช้เพียงพอมีคุณภาพ	๒,๐๐๐,๐๐๐	๒,๐๐๐,๐๐๐	๒,๐๐๐,๐๐๐	๒,๐๐๐,๐๐๐	๒,๐๐๐,๐๐๐	จำนวนครัวเรือนมีน้ำใช้ได้อย่างเพียงพอ	ประชาชนมีน้ำสะอาดอย่างเพียงพอ	กองช่าง

รายละเอียดโครงการพัฒนา

ที่ทำมาจากแผนพัฒนาหมู่บ้านและแผนชุมชน(พ.ศ.๒๕๖๖ - ๒๕๗๐)

องค์การบริหารส่วนตำบลน้ำโมง อำเภอบ้านฝาง จังหวัดหนองคาย

ยุทธศาสตร์จังหวัด ๑ ยกระดับมาตรฐาน การผลิต การลงทุน การท่องเที่ยว และการบริการมุ่งสู่ประชาคมอาเซียน

ยุทธศาสตร์การพัฒนาและปรับปรุงโครงสร้างพื้นฐานเพื่อรับรองการขับเคลื่อนเศรษฐกิจพิเศษ

๒ ยุทธศาสตร์แนวทางการพัฒนาด้านแหล่งน้ำ

๒.๑ แผนงานเคหะและชุมชน

ที่	โครงการ	วัตถุประสงค์	เป้าหมาย (ผลผลิตของ โครงการ)	งบประมาณและที่ผ่านมา					ตัวชี้วัด (KPI)	ผลคาดว่าจะ ได้รับ	หน่วยงาน รับผิดชอบ หลัก
				๒๕๖๖	๒๕๖๗	๒๕๖๘	๒๕๖๙	๒๕๗๐			
๗๐	ก่อสร้างแป้สูบน้ำด้วยไฟฟ้า เพื่อการเกษตร หมู่ที่ ๕	เพื่อให้ประชาชนมีน้ำใช้เพื่อ การเกษตรเพียงพอมีคุณภาพ	ก่อสร้างคลองส่งน้ำ ประมาณการกองช่าง	๑,๐๐๐,๐๐๐	๑,๐๐๐,๐๐๐	๑,๐๐๐,๐๐๐	๑,๐๐๐,๐๐๐	๑,๐๐๐,๐๐๐	จำนวนเกษตรกร ได้มีน้ำใช้ได้อย่าง เพียงพอ	เกษตรกรได้มีน้ำ ใช้ได้อย่างเพียงพอ	กองช่าง
๗๑	ซ่อมแซมรางระบายน้ำ (ฝาบิด)	เพื่อระบายน้ำเสียไม่ให้ซังก่อน ปล่อยลงสู่แหล่งน้ำ	ก่อสร้างรางระบายน้ำ รายละเอียดตาม ประมาณการกองช่าง	๒๐๐,๐๐๐	๒๐๐,๐๐๐	๒๐๐,๐๐๐	๒๐๐,๐๐๐	๒๐๐,๐๐๐	จำนวนรางระบาย น้ำเสียที่ก่อสร้าง	สามารถระบายน้ำ เสียก่อนปล่อยลงสู่ แหล่งน้ำได้	กองช่าง
๑๒	เปลี่ยนท่อประปาใหม่ หมู่ที่ ๖	เพื่อให้ประชาชนมีน้ำใช้เพียงพอ มีคุณภาพ	เพื่อให้ประชาชนมีน้ำ ใช้เพียงพอมีคุณภาพ	๒๐๐,๐๐๐	๒๐๐,๐๐๐	๒๐๐,๐๐๐	๒๐๐,๐๐๐	๒๐๐,๐๐๐	จำนวนครัวเรือนมี น้ำใช้อย่าง เพียงพอ	ประชาชนมีน้ำไว้ใช้ อย่างเพียงพอ	กองช่าง
๗๓	ปรับปรุงระบบประปา หมู่ที่ ๙ (เปลี่ยนท่อ ใหม่)	เพื่อให้ประชาชนมีน้ำใช้เพียงพอ มีคุณภาพ	เพื่อให้ประชาชนมีน้ำ ใช้เพียงพอมีคุณภาพ	๒,๐๐๐,๐๐๐	๒,๐๐๐,๐๐๐	๒,๐๐๐,๐๐๐	๒,๐๐๐,๐๐๐	๒,๐๐๐,๐๐๐	จำนวนครัวเรือนมี น้ำใช้อย่าง เพียงพอ	ประชาชนมีน้ำไว้ใช้ อย่างเพียงพอ	กองช่าง
๗๔	ก่อสร้างคลองส่งน้ำเพื่อ การเกษตร หมู่ที่ ๙	เพื่อให้ประชาชนมีน้ำใช้เพื่อ การเกษตรเพียงพอมีคุณภาพ	ก่อสร้างคลองส่งน้ำ ประมาณการกองช่าง	๓,๐๐๐,๐๐๐	๓,๐๐๐,๐๐๐	๓,๐๐๐,๐๐๐	๓,๐๐๐,๐๐๐	๓,๐๐๐,๐๐๐	จำนวนเกษตรกร ได้มีน้ำใช้ได้อย่าง เพียงพอ	เกษตรกรได้มีน้ำ ใช้ได้อย่างเพียงพอ	กองช่าง
๗๕	ก่อสร้างรางระบายน้ำ หมู่ที่ ๙ ภายในหมู่บ้าน	เพื่อระบายน้ำเสียไม่ให้ซังก่อน ปล่อยลงสู่แหล่งน้ำ	ก่อสร้างรางระบายน้ำ รายละเอียดตาม ประมาณการกองช่าง	๒,๐๐๐,๐๐๐	๒,๐๐๐,๐๐๐	๒,๐๐๐,๐๐๐	๒,๐๐๐,๐๐๐	๒,๐๐๐,๐๐๐	จำนวนรางระบาย น้ำเสียที่ก่อสร้าง	สามารถระบายน้ำ เสียก่อนปล่อยลงสู่ แหล่งน้ำได้	กองช่าง

รายละเอียดโครงการพัฒนา

ที่ทำมาจากแผนพัฒนาหมู่บ้านและแผนชุมชน(พ.ศ.๒๕๖๖ - ๒๕๗๐)

องค์การบริหารส่วนตำบลน้ำโมง อำเภอบ้านไร่ จังหวัดหนองคาย

ยุทธศาสตร์จังหวัด ๑ ยกระดับมาตรฐาน การผลิต การลงทุน การท่องเที่ยว และการบริการมุ่งสู่ประชาคมอาเซียน

ยุทธศาสตร์การพัฒนาและปรับปรุงโครงสร้างพื้นฐานเพื่อรับรองการขับเคลื่อนเศรษฐกิจพิเศษ

๒ ยุทธศาสตร์แนวทางการพัฒนาด้านแหล่งน้ำ

๒.๑ แผนงานเคหะและชุมชน

ที่	โครงการ	วัตถุประสงค์	เป้าหมาย (ผลผลิตของ โครงการ)	งบประมาณและที่ผ่านมา					ตัวชี้วัด (KPI)	ผลคาดว่าจะ ได้รับ	หน่วย งาน รับผิดชอบหลัก
				๒๕๖๖	๒๕๖๗	๒๕๖๘	๒๕๖๙	๒๕๗๐			
๗๖	ก่อสร้างรางระบายน้ำ หมู่ที่ ๑๐ จากบ้านดาวัตร ถึง บ้านแม่มีว ยาว ๒๐๐ ม.	เพื่อระบายน้ำเสียไม่ให้ขังก่อนปล่อยลงสู่แหล่งน้ำ	ก่อสร้างรางระบายน้ำ รายละเอียดตามประมาณการกองช่าง	๕๖๐,๐๐๐	๕๖๐,๐๐๐	๕๖๐,๐๐๐	๕๖๐,๐๐๐	๕๖๐,๐๐๐	จำนวนรางระบายน้ำเสียที่ก่อสร้าง	สามารถระบายน้ำเสียก่อนปล่อยลงสู่แหล่งน้ำได้	กองช่าง
๗๗	ก่อสร้างรางระบายน้ำ หมู่ที่ ๑๐ จากบ้านแม่โก่ ถึง บ้านยายเต็ง ยาว ๑๐๐ ม.	เพื่อระบายน้ำเสียไม่ให้ขังก่อนปล่อยลงสู่แหล่งน้ำ	ก่อสร้างรางระบายน้ำ รายละเอียดตามประมาณการกองช่าง	๒๘๐,๐๐๐	๒๘๐,๐๐๐	๒๘๐,๐๐๐	๒๘๐,๐๐๐	๒๘๐,๐๐๐	จำนวนรางระบายน้ำเสียที่ก่อสร้าง	สามารถระบายน้ำเสียก่อนปล่อยลงสู่แหล่งน้ำได้	กองช่าง
๗๘	ก่อสร้างฝายน้ำล้น หมู่ที่ ๑๐ จุด นา อ.สุภาพ	เพื่อให้ประชาชนมีน้ำใช้เพื่อการเกษตรเพียงพอมีคุณภาพ	ก่อสร้างคลองส่งน้ำ ประมาณการกองช่าง	๑,๐๐๐,๐๐๐	๑,๐๐๐,๐๐๐	๑,๐๐๐,๐๐๐	๑,๐๐๐,๐๐๐	๑,๐๐๐,๐๐๐	จำนวนเกษตรกรได้มีน้ำใช้ได้อย่างเพียงพอ	เกษตรกรได้มีน้ำใช้ได้อย่างเพียงพอ	กองช่าง
๗๙	ก่อสร้างฝายน้ำล้น หมู่ที่ ๑๐ จุด นาพ้อเพ็ญ	เพื่อให้ประชาชนมีน้ำใช้เพื่อการเกษตรเพียงพอมีคุณภาพ	ก่อสร้างคลองส่งน้ำ ประมาณการกองช่าง	๑,๐๐๐,๐๐๐	๑,๐๐๐,๐๐๐	๑,๐๐๐,๐๐๐	๑,๐๐๐,๐๐๐	๑,๐๐๐,๐๐๐	จำนวนเกษตรกรได้มีน้ำใช้ได้อย่างเพียงพอ	เกษตรกรได้มีน้ำใช้ได้อย่างเพียงพอ	กองช่าง
๘๐	ก่อสร้างรางระบายน้ำภายในหมู่บ้าน หมู่ที่ ๑๒	เพื่อระบายน้ำเสียไม่ให้ขังก่อนปล่อยลงสู่แหล่งน้ำ	ก่อสร้างรางระบายน้ำ รายละเอียดตามประมาณการกองช่าง	๑,๐๐๐,๐๐๐	๑,๐๐๐,๐๐๐	๑,๐๐๐,๐๐๐	๑,๐๐๐,๐๐๐	๑,๐๐๐,๐๐๐	จำนวนรางระบายน้ำเสียที่ก่อสร้าง	สามารถระบายน้ำเสียก่อนปล่อยลงสู่แหล่งน้ำได้	กองช่าง
๘๑	ก่อสร้างบล็อกคอนเวร์ส หมู่ที่ ๑๒ (หัวหินไหล)	เพื่อให้ประชาชนมีน้ำใช้เพื่อการเกษตรเพียงพอมีคุณภาพ	ก่อสร้างบล็อกคอนเวร์สประมาณการกองช่าง	๖๐๐,๐๐๐	๖๐๐,๐๐๐	๖๐๐,๐๐๐	๖๐๐,๐๐๐	๖๐๐,๐๐๐	จำนวนเกษตรกรได้มีน้ำใช้ได้อย่างเพียงพอ	เกษตรกรได้มีน้ำใช้ได้อย่างเพียงพอ	กองช่าง

รายละเอียดโครงการพัฒนา

ที่ทำมาจากแผนพัฒนาหมู่บ้านและแผนชุมชน(พ.ศ.๒๕๖๖ - ๒๕๗๐)

องค์การบริหารส่วนตำบลน้ำโมง อำเภอกำป้อ จังหวัดหนองคาย

ยุทธศาสตร์จังหวัด ๑ ยกระดับมาตรฐาน การผลิต การลงทุน การท่องเที่ยว และการบริการมุ่งสู่ประชาคมอาเซียน

ยุทธศาสตร์การพัฒนาและปรับปรุงโครงสร้างพื้นฐานเพื่อรับรองการขับเคลื่อนเศรษฐกิจพิเศษ

๒ ยุทธศาสตร์แนวทางการพัฒนาด้านแหล่งน้ำ

๒.๑ แผนงานเคหะและชุมชน

ที่	โครงการ	วัตถุประสงค์	เป้าหมาย (ผลผลิตของ โครงการ)	งบประมาณและที่ผ่านมา					ตัวชี้วัด (KPI)	ผลคาดว่าจะ ได้รับ	หน่วยงาน รับผิดชอบ หลัก
				๒๕๖๖	๒๕๖๗	๒๕๖๘	๒๕๖๙	๒๕๗๐			
๘๒	ก่อสร้างรางระบายน้ำ ภายในหมู่บ้าน หมู่ที่ ๑๓	เพื่อระบายน้ำเสียไม่ให้ซังก่อนปล่อย ลงสู่แหล่งน้ำ	ก่อสร้างรางระบายน้ำ รายละเอียดตาม ประมาณการกองช่าง	๒๐๐,๐๐๐	๒๐๐,๐๐๐	๒๐๐,๐๐๐	๒๐๐,๐๐๐	๒๐๐,๐๐๐	จำนวนราง ระบายน้ำเสีย ที่ก่อสร้าง	สามารถระบาย น้ำเสียก่อน ปล่อยลงสู่แหล่ง น้ำได้	กองช่าง
๘๓	ขยายเขตประปา ภายในหมู่บ้าน หมู่ที่ ๑๓	เพื่อให้ประชาชนมีน้ำใช้เพียงพอมี คุณภาพ	เพื่อให้ประชาชนมีน้ำ ใช้เพียงพอมีคุณภาพ	๒๐๐,๐๐๐	๒๐๐,๐๐๐	๒๐๐,๐๐๐	๒๐๐,๐๐๐	๒๐๐,๐๐๐	จำนวน ครัวเรือนมีน้ำ ใช้อย่าง เพียงพอ	ประชาชนมีน้ำ ไว้ใช้อย่าง เพียงพอ	กองช่าง
๘๔	ซ่อมแซมรางระบาย น้ำ (ฝาปิด)	เพื่อระบายน้ำเสียไม่ให้ซังก่อนปล่อย ลงสู่แหล่งน้ำ	ก่อสร้างรางระบายน้ำ รายละเอียดตาม ประมาณการกองช่าง	๒๐๐,๐๐๐	๒๐๐,๐๐๐	๒๐๐,๐๐๐	๒๐๐,๐๐๐	๒๐๐,๐๐๐	จำนวนราง ระบายน้ำเสีย ที่ก่อสร้าง	สามารถระบาย น้ำเสียก่อน ปล่อยลงสู่แหล่ง น้ำได้	กองช่าง
๘๕	จัดซื้อตู้ควบคุมไฟฟ้า ระบบสูบน้ำ	เพื่อให้ประชาชนมีน้ำใช้เพียงพอมี คุณภาพ	เพื่อให้ประชาชนมีน้ำ ใช้เพียงพอมีคุณภาพ	๒๐๐,๐๐๐	๒๐๐,๐๐๐	๒๐๐,๐๐๐	๒๐๐,๐๐๐	๒๐๐,๐๐๐	จำนวน ครัวเรือนมีน้ำ ใช้อย่าง เพียงพอ	ประชาชนมีน้ำ ไว้ใช้อย่าง เพียงพอ	กองช่าง

รายละเอียดโครงการพัฒนา
ที่ทำมาจากแผนพัฒนาหมู่บ้านและแผนชุมชน(พ.ศ.๒๕๖๖ - ๒๕๗๐)
องค์การบริหารส่วนตำบลน้ำโมง อำเภอกำป้อ จังหวัดหนองคาย

ยุทธศาสตร์จังหวัด ๑ ยกระดับมาตรฐาน การผลิต การลงทุน การท่องเที่ยว และการบริการมุ่งสู่ประชาคมอาเซียน
ยุทธศาสตร์การพัฒนาและปรับปรุงโครงสร้างพื้นฐานเพื่อรับรองการขับเคลื่อนเศรษฐกิจพิเศษ
๓ ยุทธศาสตร์แนวทางการพัฒนาด้านไฟฟ้า

๓.๑ แผนงานเคหะและชุมชน

ที่	โครงการ	วัตถุประสงค์	เป้าหมาย (ผลผลิตของ โครงการ)	งบประมาณและที่ผ่านมา					ตัวชี้วัด (KPI)	ผลคาดว่าจะได้รับ	หน่วยงาน รับผิดชอบ หลัก
				๒๕๖๖	๒๕๖๗	๒๕๖๘	๒๕๖๙	๒๕๗๐			
๑	โครงการขยายเขตฟ้าแรง ต่ำ หมู่ที่ ๑-๑๓	เพื่อความปลอดภัยใน ชีวิตและทรัพย์สินในเวลา กลางคืน	ทางสาธารณะภายใน หมู่บ้าน	๒,๐๐๐,๐๐๐	๒,๐๐๐,๐๐๐	๒,๐๐๐,๐๐๐	๒,๐๐๐,๐๐๐	๒,๐๐๐,๐๐๐	จำนวนไฟฟ้าสิ่ง สว่างที่ติดตั้ง	ประชาชนมีความปลอดภัยใน ชีวิตและทรัพย์สินมากขึ้น	กองช่าง
๒	โครงการขยายเขตฟ้าแรง สูง หมู่ที่ ๑-๑๓	เพื่อความปลอดภัยใน ชีวิตและทรัพย์สินในเวลา กลางคืน	ทางสาธารณะภายใน หมู่บ้าน	๒,๐๐๐,๐๐๐	๒,๐๐๐,๐๐๐	๒,๐๐๐,๐๐๐	๒,๐๐๐,๐๐๐	๒,๐๐๐,๐๐๐	จำนวนไฟฟ้าสิ่ง สว่างที่ติดตั้ง	ประชาชนมีความปลอดภัยใน ชีวิตและทรัพย์สินมากขึ้น	กองช่าง
๓	โครงการติดตั้งกล่องวงจร ปิดตามถนนทางหลวง ชนบทหมู่ที่ ๑-๑๓	เพื่อความปลอดภัยใน ชีวิตและทรัพย์สินในเวลา กลางคืน	ทางสาธารณะภายใน หมู่บ้าน	๒,๐๐๐,๐๐๐	๒,๐๐๐,๐๐๐	๒,๐๐๐,๐๐๐	๒,๐๐๐,๐๐๐	๒,๐๐๐,๐๐๐	จำนวนกล่องวงจร ปิด (ccTVxคริวเรือนมี น้ำใช้อย่างเพียงพอ	ประชาชนมีความปลอดภัยใน ชีวิตและทรัพย์สินมากขึ้น	กองช่าง

รายละเอียดโครงการพัฒนา

ที่ทำมาจากแผนพัฒนาหมู่บ้านและแผนชุมชน(พ.ศ.๒๕๖๖ - ๒๕๗๐)

องค์การบริหารส่วนตำบลน้ำโมง อำเภอบ้านไร่ จังหวัดหนองคาย

ยุทธศาสตร์จังหวัด ๑ ยุทธศาสตร์มาตรฐาน การผลิต การลงทุน การท่องเที่ยว และการบริการมุ่งสู่ประชาคมอาเซียน

ยุทธศาสตร์การพัฒนาและปรับปรุงโครงสร้างพื้นฐานเพื่อรับรองการขับเคลื่อนเศรษฐกิจพิเศษ

๓ ยุทธศาสตร์แนวทางการพัฒนาด้านไฟฟ้า

๓.๑ แผนงานเคหะและชุมชน

ที่	โครงการ	วัตถุประสงค์	เป้าหมาย (ผลผลิตของ โครงการ)	งบประมาณและที่ผ่านมา					ตัวชี้วัด (KPI)	ผลคาดว่าจะได้รับ	หน่วยงาน รับผิดชอบ หลัก
				๒๕๖๖	๒๕๖๗	๒๕๖๘	๒๕๖๙	๒๕๗๐			
๔	โครงการขยายเขตไฟฟ้าแรงต่ำ ภายในสำนักงานไปยังอาคารศูนย์ พัฒนาเด็กเล็กและอาคารศาลา อเนกประสงค์เพื่อการศึกษา	เพื่อความปลอดภัยในชีวิตและทรัพย์สินในเวลากลางคืน	ทางสาธารณะภายในหมู่บ้าน	๕,๐๐๐,๐๐๐	๕,๐๐๐,๐๐๐	๕,๐๐๐,๐๐๐	๕,๐๐๐,๐๐๐	๕,๐๐๐,๐๐๐	จำนวนไฟฟ้าส่องสว่างที่ติดตั้ง	ประชาชนมีความปลอดภัยในชีวิตและทรัพย์สินมากขึ้น	กองช่าง
๕	โครงการปรับปรุงซ่อมแซมไฟฟ้า ภายในสำนักงานไปยังอาคารศูนย์ พัฒนาเด็กเล็กและอาคารศาลา อเนกประสงค์เพื่อการศึกษา	เพื่อความปลอดภัยในชีวิตและทรัพย์สินในเวลากลางคืน	ทางสาธารณะภายในหมู่บ้าน	๕,๐๐๐,๐๐๐	๕,๐๐๐,๐๐๐	๕,๐๐๐,๐๐๐	๕,๐๐๐,๐๐๐	๕,๐๐๐,๐๐๐	จำนวนไฟฟ้าส่องสว่างที่ติดตั้ง	ประชาชนมีความปลอดภัยในชีวิตและทรัพย์สินมากขึ้น	กองช่าง
๖	โครงการติดตั้งไฟสัญญาณจราจร กระพริบโซล่าเซลล์ตามถนนทาง หลวงชนบท หมู่ที่ ๑-๑๓	เพื่อความปลอดภัยในชีวิตและทรัพย์สินในเวลากลางคืน	ทางสาธารณะภายในหมู่บ้าน	๕,๐๐๐,๐๐๐	๕,๐๐๐,๐๐๐	๕,๐๐๐,๐๐๐	๕,๐๐๐,๐๐๐	๕,๐๐๐,๐๐๐	จำนวนไฟฟ้าส่องสว่างที่ติดตั้ง	ประชาชนมีความปลอดภัยในชีวิตและทรัพย์สินมากขึ้น	กองช่าง
๗	ติดตั้งกล่องวงจรปิด ภายใน ตำบลน้ำโมง	เพื่อความปลอดภัยในชีวิตและทรัพย์สินในเวลากลางคืน	ทางสาธารณะภายในหมู่บ้าน	๒,๐๐๐,๐๐๐	๒,๐๐๐,๐๐๐	๒,๐๐๐,๐๐๐	๒,๐๐๐,๐๐๐	๒,๐๐๐,๐๐๐	จำนวนกล้องวงจรปิด (ccTVxคริวเรือน มีน้ำใช้อย่าง เพียงพอ	ประชาชนมีความปลอดภัยในชีวิตและทรัพย์สินมากขึ้น	กองช่าง

รายละเอียดโครงการพัฒนา

ที่ทำมาจากแผนพัฒนาหมู่บ้านและแผนชุมชน(พ.ศ.๒๕๖๖ - ๒๕๗๐)

องค์การบริหารส่วนตำบลน้ำโมง อำเภอกำแพง จังหวัดหนองคาย

ยุทธศาสตร์จังหวัด ๑ ยกระดับมาตรฐาน การผลิต การลงทุน การท่องเที่ยว และการบริการมุ่งสู่ประชาคมอาเซียน

ยุทธศาสตร์การพัฒนาและปรับปรุงโครงสร้างพื้นฐานเพื่อรับรองการขับเคลื่อนเศรษฐกิจพิเศษ

๓ ยุทธศาสตร์แนวทางการพัฒนาด้านไฟฟ้า

๓.๑ แผนงานเคหะและชุมชน

ที่	โครงการ	วัตถุประสงค์	เป้าหมาย (ผลผลิตของ โครงการ)	งบประมาณและที่ผ่านมา					ตัวชี้วัด (KPI)	ผลคาดว่าจะได้รับ	หน่วยงาน รับผิดชอบหลัก
				๒๕๖๖	๒๕๖๗	๒๕๖๘	๒๕๖๙	๒๕๗๐			
๘	ติดตั้งไฟสัญญาณจราจร ภายในพื้นที่ตำบลน้ำโมง	เพื่อความปลอดภัยในชีวิตและทรัพย์สินในเวลากลางคืน	ทางสาธารณะภายในหมู่บ้าน	๒,๐๐๐,๐๐๐	๒,๐๐๐,๐๐๐	๒,๐๐๐,๐๐๐	๒,๐๐๐,๐๐๐	๒,๐๐๐,๐๐๐	จำนวนไฟฟ้าส่องสว่างที่ติดตั้ง	ประชาชนมีความปลอดภัยในชีวิตและทรัพย์สินมากขึ้น	กองช่าง
๙	ขยายเขตไฟฟ้าแรงต่ำ หมู่ที่ ๑	เพื่อความปลอดภัยในชีวิตและทรัพย์สินในเวลากลางคืน	ทางสาธารณะภายในหมู่บ้าน	๕๐๐,๐๐๐	๕๐๐,๐๐๐	๕๐๐,๐๐๐	๕๐๐,๐๐๐	๕๐๐,๐๐๐	จำนวนไฟฟ้าส่องสว่างที่ติดตั้ง	ประชาชนมีความปลอดภัยในชีวิตและทรัพย์สินมากขึ้น	กองช่าง
๑๐	ขยายเขตไฟฟ้าแรงต่ำ หมู่ที่ ๒	เพื่อความปลอดภัยในชีวิตและทรัพย์สินในเวลากลางคืน	ทางสาธารณะภายในหมู่บ้าน	๕๐๐,๐๐๐	๕๐๐,๐๐๐	๕๐๐,๐๐๐	๕๐๐,๐๐๐	๕๐๐,๐๐๐	จำนวนไฟฟ้าส่องสว่างที่ติดตั้ง	ประชาชนมีความปลอดภัยในชีวิตและทรัพย์สินมากขึ้น	กองช่าง
๑๑	ขยายเขตไฟฟ้าแรงต่ำ หมู่ที่ ๓	เพื่อความปลอดภัยในชีวิตและทรัพย์สินในเวลากลางคืน	ทางสาธารณะภายในหมู่บ้าน	๕๐๐,๐๐๐	๕๐๐,๐๐๐	๕๐๐,๐๐๐	๕๐๐,๐๐๐	๕๐๐,๐๐๐	จำนวนไฟฟ้าส่องสว่างที่ติดตั้ง	ประชาชนมีความปลอดภัยในชีวิตและทรัพย์สินมากขึ้น	กองช่าง

รายละเอียดโครงการพัฒนา

ที่ทำมาจากแผนพัฒนาหมู่บ้านและแผนชุมชน(พ.ศ.๒๕๖๖ - ๒๕๗๐)

องค์การบริหารส่วนตำบลน้ำโมง อำเภอบ้านไร่ จังหวัดหนองคาย

ยุทธศาสตร์จังหวัด ๑ ยกระดับมาตรฐาน การผลิต การลงทุน การท่องเที่ยว และการบริการมุ่งสู่ประชาคมอาเซียน

ยุทธศาสตร์การพัฒนาและปรับปรุงโครงสร้างพื้นฐานเพื่อรับรองการขับเคลื่อนเศรษฐกิจพิเศษ

๓ ยุทธศาสตร์แนวทางการพัฒนาด้านไฟฟ้า

๓.๑ แผนงานเคหะและชุมชน

ที่	โครงการ	วัตถุประสงค์	เป้าหมาย (ผลผลิตของ โครงการ)	งบประมาณและที่ผ่านมา					ตัวชี้วัด (KPI)	ผลคาดว่าจะได้รับ	หน่วยงาน รับผิดชอบหลัก
				๒๕๖๖	๒๕๖๗	๒๕๖๘	๒๕๖๙	๒๕๗๐			
๑๒	ขยายเขตไฟฟ้าแรงต่ำ หมู่ที่ ๔	เพื่อความปลอดภัยในชีวิตและทรัพย์สินในเวลากลางคืน	ทางสาธารณะภายในหมู่บ้าน	๕๐๐,๐๐๐	๕๐๐,๐๐๐	๕๐๐,๐๐๐	๕๐๐,๐๐๐	๕๐๐,๐๐๐	จำนวนไฟฟ้าส่องสว่างที่ติดตั้ง	ประชาชนมีความปลอดภัยในชีวิตและทรัพย์สินมากขึ้น	กองช่าง
๑๓	ขยายเขตไฟฟ้าแรงต่ำ หมู่ที่ ๕	เพื่อความปลอดภัยในชีวิตและทรัพย์สินในเวลากลางคืน	ทางสาธารณะภายในหมู่บ้าน	๕๐๐,๐๐๐	๕๐๐,๐๐๐	๕๐๐,๐๐๐	๕๐๐,๐๐๐	๕๐๐,๐๐๐	จำนวนไฟฟ้าส่องสว่างที่ติดตั้ง	ประชาชนมีความปลอดภัยในชีวิตและทรัพย์สินมากขึ้น	กองช่าง
๑๔	ขยายเขตไฟฟ้าแรงต่ำ เส้นวัดเมตตาวนาลัย ถึง ถนนพนัง ระยะทาง ๑,๐๐๐ ม.หมู่ที่ ๓	เพื่อความปลอดภัยในชีวิตและทรัพย์สินในเวลากลางคืน	ทางสาธารณะภายในหมู่บ้าน	๖,๐๐๐,๐๐๐	๖,๐๐๐,๐๐๐	๖,๐๐๐,๐๐๐	๖,๐๐๐,๐๐๐	๖,๐๐๐,๐๐๐	จำนวนไฟฟ้าส่องสว่างที่ติดตั้ง	ประชาชนมีความปลอดภัยในชีวิตและทรัพย์สินมากขึ้น	กองช่าง
๑๕	ขยายเขตไฟฟ้าส่องสว่างภายในหมู่บ้าน หมู่ที่ ๑ - หมู่ ๑๓	เพื่อความปลอดภัยในชีวิตและทรัพย์สินในเวลากลางคืน	ทางสาธารณะภายในหมู่บ้าน	๕,๐๐๐,๐๐๐	๕,๐๐๐,๐๐๐	๕,๐๐๐,๐๐๐	๕,๐๐๐,๐๐๐	๕,๐๐๐,๐๐๐	จำนวนไฟฟ้าส่องสว่างที่ติดตั้ง	ประชาชนมีความปลอดภัยในชีวิตและทรัพย์สินมากขึ้น	กองช่าง

รายละเอียดโครงการพัฒนา

ที่ทำมาจากแผนพัฒนาหมู่บ้านและแผนชุมชน(พ.ศ.๒๕๖๖ - ๒๕๗๐)

องค์การบริหารส่วนตำบลน้ำโมง อำเภอบ้านโฮ่ง จังหวัดหนองคาย

ยุทธศาสตร์จังหวัด ๑ ยกระดับมาตรฐาน การผลิต การลงทุน การท่องเที่ยว และการบริการมุ่งสู่ประชาคมอาเซียน

ยุทธศาสตร์การพัฒนาและปรับปรุงโครงสร้างพื้นฐานเพื่อรับรองการขับเคลื่อนเศรษฐกิจพิเศษ

๓ ยุทธศาสตร์แนวทางการพัฒนาด้านไฟฟ้า

๓.๑ แผนงานเคหะและชุมชน

ที่	โครงการ	วัตถุประสงค์	เป้าหมาย (ผลผลิตของ โครงการ)	งบประมาณและที่ผ่านมา					ตัวชี้วัด (KPI)	ผลคาดว่าจะ ได้รับ	หน่วยงาน รับผิดชอบหลัก
				๒๕๖๖	๒๕๖๗	๒๕๖๘	๒๕๖๙	๒๕๗๐			
๑๖	ขยายเขตไฟฟ้าแรงต่ำ ซอย บ้านโถ่ ระยะทาง ๑๐๐ ม. หมู่ที่ ๑๑	เพื่อความปลอดภัยใน ชีวิตและทรัพย์สินในเว ลากลางคืน	ทางสาธารณะภายใน หมู่บ้าน	๓๐๐,๐๐๐	๓๐๐,๐๐๐	๓๐๐,๐๐๐	๓๐๐,๐๐๐	๓๐๐,๐๐๐	จำนวนไฟฟ้าล งสว่างที่ติดตั้ง	ประชาชนมีความ ปลอดภัยในชีวิตและ ทรัพย์สินมากขึ้น	กองช่าง
๑๗	ขยายเขตไฟฟ้าแรงต่ำ จาก บ้มี ๓ ถึง บ้านอุมเย็น หมู่ที่ ๕ ระยะทาง ๓,๐๐๐ ม. หมู่ที่ ๑๑	เพื่อความปลอดภัยใน ชีวิตและทรัพย์สินในเว ลากลางคืน	ทางสาธารณะภายใน หมู่บ้าน	๑๐,๐๐๐,๐๐๐	๑๐,๐๐๐,๐๐๐	๑๐,๐๐๐,๐๐๐	๑๐,๐๐๐,๐๐๐	๑๐,๐๐๐,๐๐๐	จำนวนไฟฟ้าล งสว่างที่ติดตั้ง	ประชาชนมีความ ปลอดภัยในชีวิตและ ทรัพย์สินมากขึ้น	กองช่าง
๑๘	ขยายเขตไฟฟ้าแรงต่ำ หมู่ที่ ๔ ภายในหมู่บ้าน	เพื่อความปลอดภัยใน ชีวิตและทรัพย์สินในเว ลากลางคืน	ทางสาธารณะภายใน หมู่บ้าน	๖,๐๐๐,๐๐๐	๖,๐๐๐,๐๐๐	๖,๐๐๐,๐๐๐	๖,๐๐๐,๐๐๐	๖,๐๐๐,๐๐๐	จำนวนไฟฟ้าล งสว่างที่ติดตั้ง	ประชาชนมีความ ปลอดภัยในชีวิตและ ทรัพย์สินมากขึ้น	กองช่าง
๑๙	ขยายเขตไฟฟ้าส่องสว่างรอบ หมู่บ้านอุมเย็น	เพื่อความปลอดภัยใน ชีวิตและทรัพย์สินในเว ลากลางคืน	ทางสาธารณะภายใน หมู่บ้าน	๑๕๐,๐๐๐	๑๕๐,๐๐๐	๑๕๐,๐๐๐	๑๕๐,๐๐๐	๑๕๐,๐๐๐	จำนวนไฟฟ้าล งสว่างที่ติดตั้ง	ประชาชนมีความ ปลอดภัยในชีวิตและ ทรัพย์สินมากขึ้น	กองช่าง

รายละเอียดโครงการพัฒนา

ที่ทำมาจากแผนพัฒนาหมู่บ้านและแผนชุมชน(พ.ศ.๒๕๖๖ - ๒๕๗๐)

องค์การบริหารส่วนตำบลน้ำโมง อำเภอกำป้อ จังหวัดหนองคาย

ยุทธศาสตร์จังหวัด ๑ ยกระดับมาตรฐาน การผลิต การลงทุน การท่องเที่ยว และการบริการมุ่งสู่ประชาคมอาเซียน

ยุทธศาสตร์การพัฒนาและปรับปรุงโครงสร้างพื้นฐานเพื่อรับรองการขับเคลื่อนเศรษฐกิจพิเศษ

๓ ยุทธศาสตร์แนวทางการพัฒนาด้านไฟฟ้า

๓.๑ แผนงานเคหะและชุมชน

ที่	โครงการ	วัตถุประสงค์	เป้าหมาย (ผลผลิตของ โครงการ)	งบประมาณและที่ผ่านมา					ตัวชี้วัด (KPI)	ผลคาดว่าจะได้รับ	หน่วยงาน รับผิดชอบหลัก
				๒๕๖๖	๒๕๖๗	๒๕๖๘	๒๕๖๙	๒๕๗๐			
๒๐	ขยายเขตไฟฟ้าแรงต่ำ จากบ้านอู่เมียน ถึง บ้านดอนหมี่ ต.กองนาง	เพื่อความปลอดภัยในชีวิตและทรัพย์สินในเวลากลางคืน	ทางสาธารณะภายในหมู่บ้าน	๖,๐๐๐,๐๐๐	๖,๐๐๐,๐๐๐	๖,๐๐๐,๐๐๐	๖,๐๐๐,๐๐๐	๖,๐๐๐,๐๐๐	จำนวนไฟฟ้าส่องสว่างที่ติดตั้ง	ประชาชนมีความปลอดภัยในชีวิตและทรัพย์สินมากขึ้น	กองช่าง
๒๑	ขยายเขตไฟฟ้าแรงต่ำ จากบ้านอู่เมียน ถึง บ้านนาโพธิ์ ต.หนองปลาปาก	เพื่อความปลอดภัยในชีวิตและทรัพย์สินในเวลากลางคืน	ทางสาธารณะภายในหมู่บ้าน	๖,๐๐๐,๐๐๐	๖,๐๐๐,๐๐๐	๖,๐๐๐,๐๐๐	๖,๐๐๐,๐๐๐	๖,๐๐๐,๐๐๐	จำนวนไฟฟ้าส่องสว่างที่ติดตั้ง	ประชาชนมีความปลอดภัยในชีวิตและทรัพย์สินมากขึ้น	กองช่าง
๒๒	ขยายเขตไฟฟ้าแรงต่ำ จากหนองหวาย ถึง บ้านนายกิติพงษ์ เสียวสุข	เพื่อความปลอดภัยในชีวิตและทรัพย์สินในเวลากลางคืน	ทางสาธารณะภายในหมู่บ้าน	๕๐๐,๐๐๐	๕๐๐,๐๐๐	๕๐๐,๐๐๐	๕๐๐,๐๐๐	๕๐๐,๐๐๐	จำนวนไฟฟ้าส่องสว่างที่ติดตั้ง	ประชาชนมีความปลอดภัยในชีวิตและทรัพย์สินมากขึ้น	กองช่าง
๒๓	ขยายเขตไฟฟ้าแรงต่ำ จากหอประปา ถึง บ้านนายพร้อม พันสีทุม	เพื่อความปลอดภัยในชีวิตและทรัพย์สินในเวลากลางคืน	ทางสาธารณะภายในหมู่บ้าน	๕๐๐,๐๐๐	๕๐๐,๐๐๐	๕๐๐,๐๐๐	๕๐๐,๐๐๐	๕๐๐,๐๐๐	จำนวนไฟฟ้าส่องสว่างที่ติดตั้ง	ประชาชนมีความปลอดภัยในชีวิตและทรัพย์สินมากขึ้น	กองช่าง

รายละเอียดโครงการพัฒนา

ที่ทำมาจากแผนพัฒนาหมู่บ้านและแผนชุมชน(พ.ศ.๒๕๖๖ - ๒๕๗๐)

องค์การบริหารส่วนตำบลน้ำโมง อำเภอท่าบ่อ จังหวัดหนองคาย

ยุทธศาสตร์จังหวัด ๑ ยกระดับมาตรฐาน การผลิต การลงทุน การท่องเที่ยว และการบริการมุ่งสู่ประชาคมอาเซียน

ยุทธศาสตร์การพัฒนาและปรับปรุงโครงสร้างพื้นฐานเพื่อรับรองการขับเคลื่อนเศรษฐกิจพิเศษ

๓ ยุทธศาสตร์แนวทางการพัฒนาด้านไฟฟ้า

๓.๑ แผนงานเคหะและชุมชน

ที่	โครงการ	วัตถุประสงค์	เป้าหมาย (ผลผลิตของ โครงการ)	งบประมาณและที่ผ่านมา					ตัวชี้วัด (KPI)	ผลคาดว่าจะได้รับ	หน่วยงาน รับผิดชอบหลัก
				๒๕๖๖	๒๕๖๗	๒๕๖๘	๒๕๖๙	๒๕๗๐			
๒๔	ขยายเขตไฟฟ้าแรงต่ำ รอบ หนองหวาย	เพื่อความปลอดภัยในชีวิตและทรัพย์สินในเวลากลางคืน	ทางสาธารณะภายในหมู่บ้าน	๖,๐๐๐,๐๐๐	๖,๐๐๐,๐๐๐	๖,๐๐๐,๐๐๐	๖,๐๐๐,๐๐๐	๖,๐๐๐,๐๐๐	จำนวนไฟฟ้าส่องสว่างที่ติดตั้ง	ประชาชนมีความปลอดภัยในชีวิตและทรัพย์สินมากขึ้น	กองช่าง
๒๕	ขยายเขตไฟฟ้าแรงต่ำ จากบ้านอู่เมี้ยน ถึง บ้านดงบัง ต.หนองปลาปาก	เพื่อความปลอดภัยในชีวิตและทรัพย์สินในเวลากลางคืน	ทางสาธารณะภายในหมู่บ้าน	๖,๐๐๐,๐๐๐	๖,๐๐๐,๐๐๐	๖,๐๐๐,๐๐๐	๖,๐๐๐,๐๐๐	๖,๐๐๐,๐๐๐	จำนวนไฟฟ้าส่องสว่างที่ติดตั้ง	ประชาชนมีความปลอดภัยในชีวิตและทรัพย์สินมากขึ้น	กองช่าง
๒๖	ขยายเขตไฟฟ้าแรงต่ำ จากนาพ้อดำ ถึง นาแม่ลำ	เพื่อความปลอดภัยในชีวิตและทรัพย์สินในเวลากลางคืน	ทางสาธารณะภายในหมู่บ้าน	๕๐๐,๐๐๐	๕๐๐,๐๐๐	๕๐๐,๐๐๐	๕๐๐,๐๐๐	๕๐๐,๐๐๐	จำนวนไฟฟ้าที่ติดตั้ง	ประชาชนมีความปลอดภัยในชีวิตและทรัพย์สินมากขึ้น	กองช่าง

รายละเอียดโครงการพัฒนา

ที่ทำมาจากแผนพัฒนาหมู่บ้านและแผนชุมชน(พ.ศ.๒๕๖๖ - ๒๕๗๐)

องค์การบริหารส่วนตำบลน้ำโมง อำเภอท่าบ่อ จังหวัดหนองคาย

ยุทธศาสตร์จังหวัด ๑ ยกระดับมาตรฐาน การผลิต การลงทุน การท่องเที่ยว และการบริการมุ่งสู่ประชาคมอาเซียน

ยุทธศาสตร์การพัฒนาและปรับปรุงโครงสร้างพื้นฐานเพื่อรับรองการขับเคลื่อนเศรษฐกิจพิเศษ

๓ ยุทธศาสตร์แนวทางการพัฒนาด้านไฟฟ้า

๓.๑ แผนงานเคหะและชุมชน

ที่	โครงการ	วัตถุประสงค์	เป้าหมาย (ผลผลิตของ โครงการ)	งบประมาณและที่ผ่านมา					ตัวชี้วัด (KPI)	ผลคาดว่าจะได้รับ	หน่วยงาน รับผิดชอบ หลัก
				๒๕๖๖	๒๕๖๗	๒๕๖๘	๒๕๖๙	๒๕๗๐			
๒๗	ขยายเขตไฟฟ้าแรงต่ำ จากสามแยกนาตู้หลวง ถึง นาตู้หนอง/หลังวัดโนนพระแก้ว	เพื่อความปลอดภัยในชีวิตและทรัพย์สินในเวลากลางคืน	ทางสาธารณะภายในหมู่บ้าน	๕๐๐,๐๐๐	๕๐๐,๐๐๐	๕๐๐,๐๐๐	๕๐๐,๐๐๐	๕๐๐,๐๐๐	จำนวนไฟฟ้าสิ่งสว่างที่ติดตั้ง	ประชาชนมีความปลอดภัยในชีวิตและทรัพย์สินมากขึ้น	กองช่าง
๒๘	ขยายเขตไฟฟ้าแรงต่ำ จากหนองห้าง ถึง ฟุ่งศาลา	เพื่อความปลอดภัยในชีวิตและทรัพย์สินในเวลากลางคืน	ทางสาธารณะภายในหมู่บ้าน	๕๐๐,๐๐๐	๕๐๐,๐๐๐	๕๐๐,๐๐๐	๕๐๐,๐๐๐	๕๐๐,๐๐๐	จำนวนไฟฟ้าสิ่งสว่างที่ติดตั้ง	ประชาชนมีความปลอดภัยในชีวิตและทรัพย์สินมากขึ้น	กองช่าง
๒๙	ขยายเขตไฟฟ้าแรงต่ำ จากหนองห้าง ถึง บ้านหนองแวง หมู่ที่ ๗	เพื่อความปลอดภัยในชีวิตและทรัพย์สินในเวลากลางคืน	ทางสาธารณะภายในหมู่บ้าน	๕๐๐,๐๐๐	๕๐๐,๐๐๐	๕๐๐,๐๐๐	๕๐๐,๐๐๐	๕๐๐,๐๐๐	จำนวนไฟฟ้าสิ่งสว่างที่ติดตั้ง	ประชาชนมีความปลอดภัยในชีวิตและทรัพย์สินมากขึ้น	กองช่าง
๓๐	ขยายเขตไฟฟ้าแรงต่ำ จากนายายทวย ถึง สามแยกนาแม่เหล็ก หมู่ที่ ๗	เพื่อความปลอดภัยในชีวิตและทรัพย์สินในเวลากลางคืน	ทางสาธารณะภายในหมู่บ้าน	๕๐๐,๐๐๐	๕๐๐,๐๐๐	๕๐๐,๐๐๐	๕๐๐,๐๐๐	๕๐๐,๐๐๐	จำนวนไฟฟ้าสิ่งสว่างที่ติดตั้ง	ประชาชนมีความปลอดภัยในชีวิตและทรัพย์สินมากขึ้น	กองช่าง

รายละเอียดโครงการพัฒนา

ที่ทำมาจากแผนพัฒนาหมู่บ้านและแผนชุมชน(พ.ศ.๒๕๖๖ - ๒๕๗๐)

องค์การบริหารส่วนตำบลน้ำโมง อำเภอบ้านไร่ จังหวัดหนองคาย

ยุทธศาสตร์จังหวัด ๑ ยุทธศาสตร์มาตรฐาน การผลิต การลงทุน การท่องเที่ยว และการบริการมุ่งสู่ประชาคมอาเซียน

ยุทธศาสตร์การพัฒนาและปรับปรุงโครงสร้างพื้นฐานเพื่อรับรองการขับเคลื่อนเศรษฐกิจพิเศษ

๓ ยุทธศาสตร์แนวทางการพัฒนาด้านไฟฟ้า

๓.๑ แผนงานเคหะและชุมชน

ที่	โครงการ	วัตถุประสงค์	เป้าหมาย (ผลผลิตของ โครงการ)	งบประมาณและที่ผ่านมา					ตัวชี้วัด (KPI)	ผลคาดว่าจะ ได้รับ	หน่วยงาน รับผิดชอบหลัก
				๒๕๖๖	๒๕๖๗	๒๕๖๘	๒๕๖๙	๒๕๗๐			
๓๑	ขยายเขตไฟฟ้าแรงต่ำ จากบ้านแม่แอน ถึง บ้านหนองแวง ระยะทาง ๑๐๐ ม.	เพื่อความปลอดภัยในชีวิตและทรัพย์สินในเวลากลางคืน	ทางสาธารณะภายในหมู่บ้าน	๓๐๐,๐๐๐	๓๐๐,๐๐๐	๓๐๐,๐๐๐	๓๐๐,๐๐๐	๓๐๐,๐๐๐	จำนวนไฟฟ้าสิ่งสว่างที่ติดตั้ง	ประชาชนมีความปลอดภัยในชีวิตและทรัพย์สินมากขึ้น	กองช่าง
๓๒	ขยายเขตไฟฟ้าแรงต่ำ จากแยกนาพอรัด ถึง นาตุ่น้อย หมู่ที่ ๑๐ (เส้นวัดโนนพระแก้ว) ระยะทาง ๑,๒๐๐ ม.	เพื่อความปลอดภัยในชีวิตและทรัพย์สินในเวลากลางคืน	ทางสาธารณะภายในหมู่บ้าน	๓,๖๐๐,๐๐๐	๓,๖๐๐,๐๐๐	๓,๖๐๐,๐๐๐	๓,๖๐๐,๐๐๐	๓,๖๐๐,๐๐๐	จำนวนไฟฟ้าสิ่งสว่างที่ติดตั้ง	ประชาชนมีความปลอดภัยในชีวิตและทรัพย์สินมากขึ้น	กองช่าง
๓๓	ขยายเขตไฟฟ้าแรงต่ำ จากหนองห้าง ถึง หนองแขนซ้าย หมู่ที่ ๑๐ ระยะทาง ๒,๐๐๐ ม.	เพื่อความปลอดภัยในชีวิตและทรัพย์สินในเวลากลางคืน	ทางสาธารณะภายในหมู่บ้าน	๖,๐๐๐,๐๐๐	๖,๐๐๐,๐๐๐	๖,๐๐๐,๐๐๐	๖,๐๐๐,๐๐๐	๖,๐๐๐,๐๐๐	จำนวนไฟฟ้าสิ่งสว่างที่ติดตั้ง	ประชาชนมีความปลอดภัยในชีวิตและทรัพย์สินมากขึ้น	กองช่าง
๓๔	ขยายเขตไฟฟ้าแรงต่ำ จากหนองห้าง ถึง ทุ่งศาลา หมู่ที่ ๑๐ ระยะทาง ๑,๐๐๐ ม.	เพื่อความปลอดภัยในชีวิตและทรัพย์สินในเวลากลางคืน	ทางสาธารณะภายในหมู่บ้าน	๓,๐๐๐,๐๐๐	๓,๐๐๐,๐๐๐	๓,๐๐๐,๐๐๐	๓,๐๐๐,๐๐๐	๓,๐๐๐,๐๐๐	จำนวนไฟฟ้าสิ่งสว่างที่ติดตั้ง	ประชาชนมีความปลอดภัยในชีวิตและทรัพย์สินมากขึ้น	กองช่าง
๓๕	โครงการก่อสร้าง / ปรับปรุงตลาดชุมชน หมู่ที่ ๑๐	เพื่อความปลอดภัยในชีวิตและทรัพย์สินในเวลากลางคืน	ทางสาธารณะภายในหมู่บ้าน	๑๕,๐๐๐,๐๐๐	๑๕,๐๐๐,๐๐๐	๑๕,๐๐๐,๐๐๐	๑๕,๐๐๐,๐๐๐	๑๕,๐๐๐,๐๐๐	จำนวนไฟฟ้าสิ่งสว่างที่ติดตั้ง	ประชาชนมีความปลอดภัยในชีวิตและทรัพย์สินมากขึ้น	กองช่าง

รายละเอียดโครงการพัฒนา

ที่ทำมาจากแผนพัฒนาหมู่บ้านและแผนชุมชน(พ.ศ.๒๕๖๖ - ๒๕๗๐)

องค์การบริหารส่วนตำบลน้ำโมง อำเภอกำแพงเพชร จังหวัดหนองคาย

ยุทธศาสตร์จังหวัด ๑ ยกกระดับมาตรฐาน การผลิต การลงทุน การท่องเที่ยว และการบริการมุ่งสู่ประชาคมอาเซียน

ยุทธศาสตร์การพัฒนาและปรับปรุงโครงสร้างพื้นฐานเพื่อรับรองการขับเคลื่อนเศรษฐกิจพิเศษ

๓ ยุทธศาสตร์แนวทางการพัฒนาด้านไฟฟ้า

๓.๑ แผนงานเคหะและชุมชน

ที่	โครงการ	วัตถุประสงค์	เป้าหมาย (ผลผลิตของ โครงการ)	งบประมาณและที่ผ่านมา					ตัวชี้วัด (KPI)	ผลคาดว่าจะได้รับ	หน่วยงาน รับผิดชอบ หลัก
				๒๕๖๖	๒๕๖๗	๒๕๖๘	๒๕๖๙	๒๕๗๐			
๓๖	ติดตั้งไฟฟ้าส่องสว่าง ภายในหมู่บ้าน หมู่ที่ ๑๒	เพื่อความปลอดภัยในชีวิตและทรัพย์สินในเวลากลางคืน	ทางสาธารณะภายในหมู่บ้าน	๓๐๐,๐๐๐	๓๐๐,๐๐๐	๓๐๐,๐๐๐	๓๐๐,๐๐๐	๓๐๐,๐๐๐	จำนวนไฟฟ้าส่องสว่างที่ติดตั้ง	ประชาชนมีความปลอดภัยในชีวิตและทรัพย์สินมากขึ้น	กองช่าง
๓๗	ขยายเขตไฟฟ้าแรงต่ำ จากบ้านท่าแดง หมู่ที่ ๑๒ ถึงฟาร์มนายจรูญ วงศ์เสนา	เพื่อความปลอดภัยในชีวิตและทรัพย์สินในเวลากลางคืน	ทางสาธารณะภายในหมู่บ้าน	๕๐๐,๐๐๐	๕๐๐,๐๐๐	๕๐๐,๐๐๐	๕๐๐,๐๐๐	๕๐๐,๐๐๐	จำนวนไฟฟ้าส่องสว่างที่ติดตั้ง	ประชาชนมีความปลอดภัยในชีวิตและทรัพย์สินมากขึ้น	กองช่าง
๓๘	ติดตั้งไฟฟ้าส่องสว่างภายในหมู่บ้าน หมู่ที่ ๑๓	เพื่อความปลอดภัยในชีวิตและทรัพย์สินในเวลากลางคืน	ทางสาธารณะภายในหมู่บ้าน	๓๐๐,๐๐๐	๓๐๐,๐๐๐	๓๐๐,๐๐๐	๓๐๐,๐๐๐	๓๐๐,๐๐๐	จำนวนไฟฟ้าส่องสว่างที่ติดตั้ง	ประชาชนมีความปลอดภัยในชีวิตและทรัพย์สินมากขึ้น	กองช่าง
๓๙	ขยายเขตไฟฟ้าแรงต่ำภายในหมู่บ้าน หมู่ที่ ๑๓	เพื่อความปลอดภัยในชีวิตและทรัพย์สินในเวลากลางคืน	ทางสาธารณะภายในหมู่บ้าน	๕๐๐,๐๐๐	๕๐๐,๐๐๐	๕๐๐,๐๐๐	๕๐๐,๐๐๐	๕๐๐,๐๐๐	จำนวนไฟฟ้าส่องสว่างที่ติดตั้ง	ประชาชนมีความปลอดภัยในชีวิตและทรัพย์สินมากขึ้น	กองช่าง

รายละเอียดโครงการพัฒนา

ที่ทำมาจากแผนพัฒนาหมู่บ้านและแผนชุมชน(พ.ศ.๒๕๖๖ - ๒๕๗๐)

องค์การบริหารส่วนตำบลน้ำโมง อำเภอบ้านไร่ จังหวัดหนองคาย

ยุทธศาสตร์จังหวัด ๑ ยกระดับมาตรฐาน การผลิต การลงทุน การท่องเที่ยว และการบริการมุ่งสู่ประชาคมอาเซียน

ยุทธศาสตร์การพัฒนาและปรับปรุงโครงสร้างพื้นฐานเพื่อรับรองการขับเคลื่อนเศรษฐกิจพิเศษ

๓ ยุทธศาสตร์แนวทางการพัฒนาด้านไฟฟ้า

๓.๑ แผนงานเคหะและชุมชน

ที่	โครงการ	วัตถุประสงค์	เป้าหมาย (ผลผลิตของ โครงการ)	งบประมาณและที่ผ่านมา					ตัวชี้วัด (KPI)	ผลคาดว่าจะได้รับ	หน่วยงาน รับผิดชอบหลัก
				๒๕๖๖	๒๕๖๗	๒๕๖๘	๒๕๖๙	๒๕๗๐			
๔๐	ขยายเขตไฟฟ้าส่องสว่าง จากบ้านยายแหลม ถึง บ้านนางกำลือ หมู่ที่ ๙	เพื่อความปลอดภัยในชีวิตและทรัพย์สินในเวลากลางคืน	ทางสาธารณะภายในหมู่บ้าน	๕๐๐,๐๐๐	๕๐๐,๐๐๐	๕๐๐,๐๐๐	๕๐๐,๐๐๐	๕๐๐,๐๐๐	จำนวนไฟฟ้าส่องสว่างที่ติดตั้ง	ประชาชนมีความปลอดภัยในชีวิตและทรัพย์สินมากขึ้น	กองช่าง
๔๑	ขยายเขตไฟฟ้าส่องสว่าง หมู่ที่ ๙	เพื่อความปลอดภัยในชีวิตและทรัพย์สินในเวลากลางคืน	ทางสาธารณะภายในหมู่บ้าน	๕๐๐,๐๐๐	๕๐๐,๐๐๐	๕๐๐,๐๐๐	๕๐๐,๐๐๐	๕๐๐,๐๐๐	จำนวนไฟฟ้าส่องสว่างที่ติดตั้ง	ประชาชนมีความปลอดภัยในชีวิตและทรัพย์สินมากขึ้น	กองช่าง
๔๒	ขยายเขตไฟฟ้าแรงต่ำ จากทุ่งศาลา ถึง หนองห้าง	เพื่อความปลอดภัยในชีวิตและทรัพย์สินในเวลากลางคืน	ทางสาธารณะภายในหมู่บ้าน	๑,๐๐๐,๐๐๐	๑,๐๐๐,๐๐๐	๑,๐๐๐,๐๐๐	๑,๐๐๐,๐๐๐	๑,๐๐๐,๐๐๐	จำนวนไฟฟ้าส่องสว่างที่ติดตั้ง	ประชาชนมีความปลอดภัยในชีวิตและทรัพย์สินมากขึ้น	กองช่าง
๔๓	ขยายเขตไฟฟ้าแรงต่ำ จากหนองห้าง ถึง บ้านสว่าง หมู่ที่ ๑๐ ระยะทาง ๑,๐๐๐ ม.	เพื่อความปลอดภัยในชีวิตและทรัพย์สินในเวลากลางคืน	ทางสาธารณะภายในหมู่บ้าน	๓,๐๐๐,๐๐๐	๓,๐๐๐,๐๐๐	๓,๐๐๐,๐๐๐	๓,๐๐๐,๐๐๐	๓,๐๐๐,๐๐๐	จำนวนไฟฟ้าส่องสว่างที่ติดตั้ง	ประชาชนมีความปลอดภัยในชีวิตและทรัพย์สินมากขึ้น	กองช่าง
๔๔	ขยายเขตไฟฟ้าแรงต่ำ จากทางเข้า หมู่ที่ ๒ ถึง บ้านน้ำโมง หมู่ที่ ๑ ระยะทาง ๑,๐๐๐ ม.	เพื่อความปลอดภัยในชีวิตและทรัพย์สินในเวลากลางคืน	ทางสาธารณะภายในหมู่บ้าน	๑,๐๐๐,๐๐๐	๑,๐๐๐,๐๐๐	๑,๐๐๐,๐๐๐	๑,๐๐๐,๐๐๐	๑,๐๐๐,๐๐๐	จำนวนครัวเรือนที่มีไฟฟ้าใช้	ประชาชนมีคุณภาพชีวิตที่ดีขึ้น	กองช่าง

รายละเอียดโครงการพัฒนา

ที่ทำมาจากแผนพัฒนาหมู่บ้านและแผนชุมชน(พ.ศ.๒๕๖๖ - ๒๕๗๐)

องค์การบริหารส่วนตำบลน้ำโมง อำเภอกำป้อ จังหวัดหนองคาย

ยุทธศาสตร์จังหวัด ๑ ยกระดับมาตรฐาน การผลิต การลงทุน การท่องเที่ยว และการบริการมุ่งสู่ประชาคมอาเซียน

ยุทธศาสตร์การพัฒนาและปรับปรุงโครงสร้างพื้นฐานเพื่อรับรองการขับเคลื่อนเศรษฐกิจพิเศษ

๓ ยุทธศาสตร์แนวทางการพัฒนาด้านไฟฟ้า

๓.๑ แผนงานเคหะและชุมชน

ที่	โครงการ	วัตถุประสงค์	เป้าหมาย (ผลผลิตของ โครงการ)	งบประมาณและที่ผ่านมา					ตัวชี้วัด (KPI)	ผลคาดว่าจะได้รับ	หน่วยงาน รับผิดชอบหลัก
				๒๕๖๖	๒๕๖๗	๒๕๖๘	๒๕๖๙	๒๕๗๐			
๔๖	ขยายเขตไฟฟ้าแรงต่ำ หมู่ที่ ๖	เพื่อความปลอดภัยในชีวิตและทรัพย์สินในเวลากลางคืน	ทางสาธารณะภายในหมู่บ้าน	๕๐๐,๐๐๐	๕๐๐,๐๐๐	๕๐๐,๐๐๐	๕๐๐,๐๐๐	๕๐๐,๐๐๐	จำนวนไฟฟ้าส่องสว่างที่ติดตั้ง	ประชาชนมีความปลอดภัยในชีวิตและทรัพย์สินมากขึ้น	กองช่าง
๔๗	ขยายเขตไฟฟ้าแรงต่ำ หมู่ที่ ๗	เพื่อความปลอดภัยในชีวิตและทรัพย์สินในเวลากลางคืน	ทางสาธารณะภายในหมู่บ้าน	๕๐๐,๐๐๐	๕๐๐,๐๐๐	๕๐๐,๐๐๐	๕๐๐,๐๐๐	๕๐๐,๐๐๐	จำนวนไฟฟ้าส่องสว่างที่ติดตั้ง	ประชาชนมีความปลอดภัยในชีวิตและทรัพย์สินมากขึ้น	กองช่าง
๔๘	ขยายเขตไฟฟ้าแรงต่ำ หมู่ที่ ๙	เพื่อความปลอดภัยในชีวิตและทรัพย์สินในเวลากลางคืน	ทางสาธารณะภายในหมู่บ้าน	๕๐๐,๐๐๐	๕๐๐,๐๐๐	๕๐๐,๐๐๐	๕๐๐,๐๐๐	๕๐๐,๐๐๐	จำนวนไฟฟ้าส่องสว่างที่ติดตั้ง	ประชาชนมีความปลอดภัยในชีวิตและทรัพย์สินมากขึ้น	กองช่าง
๔๙	ขยายเขตไฟฟ้าแรงต่ำ หมู่ที่ ๑๐	เพื่อความปลอดภัยในชีวิตและทรัพย์สินในเวลากลางคืน	ทางสาธารณะภายในหมู่บ้าน	๕๐๐,๐๐๐	๕๐๐,๐๐๐	๕๐๐,๐๐๐	๕๐๐,๐๐๐	๕๐๐,๐๐๐	จำนวนไฟฟ้าส่องสว่างที่ติดตั้ง	ประชาชนมีความปลอดภัยในชีวิตและทรัพย์สินมากขึ้น	กองช่าง
๕๐	ขยายเขตไฟฟ้าแรงต่ำ หมู่ที่ ๑๑	เพื่อความปลอดภัยในชีวิตและทรัพย์สินในเวลากลางคืน	ทางสาธารณะภายในหมู่บ้าน	๕๐๐,๐๐๐	๕๐๐,๐๐๐	๕๐๐,๐๐๐	๕๐๐,๐๐๐	๕๐๐,๐๐๐	จำนวนไฟฟ้าส่องสว่างที่ติดตั้ง	ประชาชนมีความปลอดภัยในชีวิตและทรัพย์สินมากขึ้น	กองช่าง

รายละเอียดโครงการพัฒนา

ที่ทำมาจากแผนพัฒนาหมู่บ้านและแผนชุมชน(พ.ศ.๒๕๖๖ - ๒๕๗๐)

องค์การบริหารส่วนตำบลน้ำโมง อำเภอกำแพงแสน จังหวัดนครปฐม

ยุทธศาสตร์จังหวัด ๑ ยุทธศาสตร์มาตรฐาน การผลิต การลงทุน การท่องเที่ยว และการบริการมุ่งสู่ประชาคมอาเซียน

ยุทธศาสตร์การพัฒนาและปรับปรุงโครงสร้างพื้นฐานเพื่อรับรองการขับเคลื่อนเศรษฐกิจพิเศษ

๓ ยุทธศาสตร์แนวทางการพัฒนาด้านไฟฟ้า

๓.๑ แผนงานเคหะและชุมชน

ที่	โครงการ	วัตถุประสงค์	เป้าหมาย (ผลผลิตของ โครงการ)	งบประมาณและที่ผ่านมา					ตัวชี้วัด (KPI)	ผลคาดว่าจะได้รับ	หน่วยงาน รับผิดชอบหลัก
				๒๕๖๖	๒๕๖๗	๒๕๖๘	๒๕๖๙	๒๕๗๐			
๕๑	ขยายเขตไฟฟ้าแรงต่ำ หมู่ที่ ๑๒	เพื่อความปลอดภัยในชีวิตและทรัพย์สินในเวลากลางคืน	ทางสาธารณะภายในหมู่บ้าน	๕๐๐,๐๐๐	๕๐๐,๐๐๐	๕๐๐,๐๐๐	๕๐๐,๐๐๐	๕๐๐,๐๐๐	จำนวนไฟฟ้าส่องสว่างที่ติดตั้ง	ประชาชนมีความปลอดภัยในชีวิตและทรัพย์สินมากขึ้น	กองช่าง
๕๒	ขยายเขตไฟฟ้าแรงต่ำ หมู่ที่ ๑๓	เพื่อความปลอดภัยในชีวิตและทรัพย์สินในเวลากลางคืน	ทางสาธารณะภายในหมู่บ้าน	๕๐๐,๐๐๐	๕๐๐,๐๐๐	๕๐๐,๐๐๐	๕๐๐,๐๐๐	๕๐๐,๐๐๐	จำนวนไฟฟ้าส่องสว่างที่ติดตั้ง	ประชาชนมีความปลอดภัยในชีวิตและทรัพย์สินมากขึ้น	กองช่าง

รายละเอียดโครงการพัฒนา

ที่ทำมาจากแผนพัฒนาหมู่บ้านและแผนชุมชน(พ.ศ.๒๕๖๖ - ๒๕๗๐)

องค์การบริหารส่วนตำบลน้ำโมง อำเภอบ้านไร่ จังหวัดหนองคาย

ยุทธศาสตร์ที่ ๒ พัฒนาคน ชุมชน สังคมและสิ่งแวดล้อมให้เป็นเมืองน่าอยู่

ยุทธศาสตร์การกีฬา การท่องเที่ยวและการจัดการสิ่งแวดล้อมอย่างยั่งยืน

๒.๑ ยุทธศาสตร์แนวทางการพัฒนาด้านส่งเสริมคุณภาพชีวิตและแก้ไขปัญหาสังคม

แผนงาน สาธารณสุข

ที่	โครงการ	วัตถุประสงค์	เป้าหมาย (ผลผลิตของ โครงการ)	งบประมาณและที่ผ่านมา					ตัวชี้วัด (KPI)	ผลคาดว่าจะได้รับ	หน่วยงาน รับผิดชอบ หลัก
				๒๕๖๖	๒๕๖๗	๒๕๖๘	๒๕๖๙	๒๕๗๐			
๑	โครงการสัปดาห์ปลอดโรค คน ปลอดภัย จากโรคพิษสุนัขบ้า	เพื่อเพื่อลดปัญหาโรค พิษสุนัขบ้าในตำบล	ทุกหมู่บ้าน	๑๐๐,๐๐๐	๑๐๐,๐๐๐	๑๐๐,๐๐๐	๑๐๐,๐๐๐	๑๐๐,๐๐๐	จำนวนบ้านที่ปลอด โรคพิษสุนัขบ้า	บ้านเรือนปลอดโรคพิษสุนัขบ้า เพิ่มขึ้น	สนง.ปลัด/ส่วน สวัสดิการ
๒	โครงการรณรงค์ป้องกันและ ควบคุมโรคไข้เลือดออก	เพื่อเพื่อลดปัญหาโรค ไข้เลือดออกในตำบล	ทางสาธารณะภายใน หมู่บ้าน	๓๐๐,๐๐๐	๓๐๐,๐๐๐	๓๐๐,๐๐๐	๓๐๐,๐๐๐	๓๐๐,๐๐๐	จำนวนบ้านที่ปลอด โรคพิษสุนัขบ้า	บ้านเรือนปลอดโรค ไข้เลือดออกเพิ่มขึ้น	สนง.ปลัด/ส่วน สวัสดิการ
๓	โครงการสนับสนุนเบี้ยยังชีพ ผู้ป่วยเอดส์	เพื่อจ่ายเบี้ยยังชีพผู้ติด เชื้อเอดส์	ผู้ป่วยเอดส์ภายในตำบล น้ำโมงที่ได้รับการขึ้น ทะเบียน	๒๐๐,๐๐๐	๒๐๐,๐๐๐	๒๐๐,๐๐๐	๒๐๐,๐๐๐	๒๐๐,๐๐๐	จำนวนผู้ป่วยเอดส์ที่ ได้รับเบี้ยยังชีพ	ผู้ป่วยเอดส์ได้รับเงินสงเคราะห์ เบี้ยยังชีพ	สนง.ปลัด/ส่วน สวัสดิการ
๔	โครงการสร้างเสริมสุขภาพ เชิงรุก เพื่อลดภาวะคลอด ก่อนกำหนด	เพื่อสร้างเสริมสุขภาพ เชิงรุก เพื่อลดภาวะ คลอดก่อนกำหนด	หญิงตั้งครรภ์ในตำบล	๓๐,๐๐๐	๓๐,๐๐๐	๓๐,๐๐๐	๓๐,๐๐๐	๓๐,๐๐๐	จำนวนหญิงตั้งครรภ์ ในตำบล	สร้างเสริมสุขภาพเชิงรุกลด ภาวะคลอดก่อนกำหนดใน ผู้หญิง	สนง.ปลัด/ส่วน สวัสดิการ
๕	โครงการรณรงค์ควบคุมและ ป้องกันโรคอุบัติใหม่	เพื่อรณรงค์ ควบคุมและ ป้องกันโรคอุบัติใหม่	ประชาชนในตำบล	๕๐๐,๐๐๐	๕๐๐,๐๐๐	๕๐๐,๐๐๐	๕๐๐,๐๐๐	๕๐๐,๐๐๐	จำนวนประชาชนใน ตำบล	ประชาชนมีความรู้ป้องกันโรค อุบัติใหม่	สนง.ปลัด
๖	โครงการพระราชดำริด้าน สาธารณสุข จำนวน ๑๒ หมู่บ้าน	เพื่ออุดหนุนโครงการ พระราชดำริด้าน สาธารณสุข	จำนวนโครงการ	๒๔๐,๐๐๐	๒๔๐,๐๐๐	๒๔๐,๐๐๐	๒๔๐,๐๐๐	๒๔๐,๐๐๐	จำนวนโครงการ	ประชาชนได้รับประโยชน์	สนง.ปลัด
๗	โครงการป้องกันและ แก้ปัญหาการตั้งครรภ์ใน วัยรุ่นและวัยเรียน	เพื่อให้เยาวชนมีความรู้ ความเข้าใจเรื่องเพศ แบบพัฒนาภาคตนเอง เมื่อเข้าสู่วัยรุ่น	เยาวชนในตำบลน้ำโมง จำนวน ๖๐ คน	๕๐,๐๐๐	๕๐,๐๐๐	๕๐,๐๐๐	๕๐,๐๐๐	๕๐,๐๐๐	จำนวนผู้เข้าร่วม กิจกรรม	เยาวชนมีความรู้ ความเข้าใจ เรื่องเพศแบบพัฒนาภาคตนเอง เมื่อเข้าสู่วัยรุ่น	สนง.ปลัด

รายละเอียดโครงการพัฒนา

ที่ทำมาจากแผนพัฒนาหมู่บ้านและแผนชุมชน(พ.ศ.๒๕๖๖ - ๒๕๗๐)

องค์การบริหารส่วนตำบลน้ำโมง อำเภอบ้านไร่ จังหวัดหนองคาย

ยุทธศาสตร์ที่ ๒ พัฒนาคน ชุมชน สังคมและสิ่งแวดล้อมให้เป็นเมืองน่าอยู่

ยุทธศาสตร์การกีฬา การท่องเที่ยวและการจัดการสิ่งแวดล้อมอย่างยั่งยืน

๒.๑ ยุทธศาสตร์แนวทางการพัฒนาด้านส่งเสริมคุณภาพชีวิตและแก้ไขปัญหาสังคม

แผนงาน สังคมสงเคราะห์

ที่	โครงการ	วัตถุประสงค์	เป้าหมาย (ผลผลิตของ โครงการ)	งบประมาณและที่ผ่านมา					ตัวชี้วัด (KPI)	ผลคาดว่าจะได้รับ	หน่วยงาน รับผิดชอบ หลัก
				๒๕๖๖	๒๕๖๗	๒๕๖๘	๒๕๖๙	๒๕๗๐			
๑	โครงการสนับสนุนเบี้ยยังชีพผู้พิการ	เพื่อจ่ายเบี้ยยังชีพผู้พิการ	ผู้พิการภายในตำบลน้ำโมงที่ได้รับการขึ้นทะเบียน	๑,๙๐๐,๐๐๐	๑,๙๐๐,๐๐๐	๑,๙๐๐,๐๐๐	๑,๙๐๐,๐๐๐	๑,๙๐๐,๐๐๐	จำนวนผู้พิการที่ได้รับเบี้ยยังชีพ	ผู้พิการได้รับเงินสงเคราะห์เบี้ยยังชีพ	สนง.ปลัด
๒	โครงการสนับสนุนเบี้ยยังชีพผู้สูงอายุ	เพื่อจ่ายเบี้ยยังชีพผู้สูงอายุ	ผู้สูงอายุภายในตำบลน้ำโมงที่ได้รับการขึ้นทะเบียน	๗,๐๐๐,๐๐๐	๗,๐๐๐,๐๐๐	๗,๐๐๐,๐๐๐	๗,๐๐๐,๐๐๐	๗,๐๐๐,๐๐๐	จำนวนผู้สูงอายุที่ได้รับเบี้ยยังชีพ	ผู้สูงอายุได้รับเงินสงเคราะห์เบี้ยยังชีพ	สนง.ปลัด
๓	เงินสมทบกองทุนหลักประกันสุขภาพ (สปสข)	เพื่อสนับสนุนการดำเนินการตามนโยบายของรัฐบาลในการสร้างหลักประกันสุขภาพที่มั่นคง	สมทบกองทุนหลักประกันสุขภาพตำบลน้ำโมง	๓๐๐,๐๐๐	๓๐๐,๐๐๐	๓๐๐,๐๐๐	๓๐๐,๐๐๐	๓๐๐,๐๐๐	สมทบกองทุนปีละ ๑ ครั้ง	การดำเนินงานสวัสดิการชุมชนที่เป็นรากฐานสำคัญของการพัฒนาคุณภาพชีวิตของประชาชนและนำไปสู่ความเข้มแข็งของชุมชนในการพัฒนาท้องถิ่นที่ดี	สนง.ปลัด

รายละเอียดโครงการพัฒนา

ที่ทำมาจากแผนพัฒนาหมู่บ้านและแผนชุมชน(พ.ศ.๒๕๖๖ - ๒๕๗๐)

องค์การบริหารส่วนตำบลน้ำโมง อำเภอกำแพง จังหวัดหนองคาย

ยุทธศาสตร์ที่ ๒ พัฒนาคน ชุมชน สังคมและสิ่งแวดล้อมให้เป็นเมืองน่าอยู่

ยุทธศาสตร์การกีฬา การท่องเที่ยวและการจัดการสิ่งแวดล้อมอย่างยั่งยืน

๒.๑ ยุทธศาสตร์แนวทางการพัฒนาด้านส่งเสริมคุณภาพชีวิตและแก้ไขปัญหาสังคม

แผนงาน สังคมสงเคราะห์

ที่	โครงการ	วัตถุประสงค์	เป้าหมาย (ผลผลิตของ โครงการ)	งบประมาณและที่ผ่านมา					ตัวชี้วัด (KPI)	ผลคาดว่าจะได้รับ	หน่วยงาน รับผิดชอบ หลัก
				๒๕๖๖	๒๕๖๗	๒๕๖๘	๒๕๖๙	๒๕๗๐			
๔	โครงการสร้างห้องน้ำคนพิการ/ ผู้สูงอายุ	เพื่ออำนวยความสะดวก ให้แก่ผู้พิการและผู้สูงอายุ	สร้างห้องน้ำ จำนวน ๑ ห้อง	๓๐๐,๐๐๐	๓๐๐,๐๐๐	๓๐๐,๐๐๐	๓๐๐,๐๐๐	๓๐๐,๐๐๐	จำนวนสิ่งอำนวยความสะดวกที่ เพิ่มขึ้น	คนพิการและผู้สูงอายุได้รับความ สะดวกในการใช้บริการมากขึ้น	สนง.ปลัด
๕	โครงการสร้างที่จอดรถคน พิการ/ผู้สูงอายุ	เพื่ออำนวยความสะดวก ให้แก่ผู้พิการและผู้สูงอายุ	สร้างที่จอดรถ บริเวณที่ทำการ อบต.น้ำโมง	๓๐๐,๐๐๐	๓๐๐,๐๐๐	๓๐๐,๐๐๐	๓๐๐,๐๐๐	๓๐๐,๐๐๐	จำนวนสิ่งอำนวยความสะดวกที่ เพิ่มขึ้น	คนพิการและผู้สูงอายุได้รับความ สะดวกในการใช้บริการมากขึ้น	สนง.ปลัด
๖	โครงการสมทบกองทุน สวัสดิการชุมชน	เพื่อสนับสนุนการ ดำเนินการตามนโยบาย ของรัฐบาลในการสร้าง หลักประกันสุขภาพที่มั่นคง	สมทบกองทุน หลักประกันสุขภาพ ตำบลน้ำโมง	๕๐,๐๐๐	๕๐,๐๐๐	๕๐,๐๐๐	๕๐,๐๐๐	๕๐,๐๐๐	สมทบกองทุนปีละ ๑ ครั้ง	การดำเนินงานสวัสดิการชุมชนที่เป็น รากฐานสำคัญของการพัฒนาคุณภาพ ชีวิตของประชาชนและนำไปสู่ความ เข้มแข็งของชุมชนในการพัฒนา ท้องถิ่นที่ดี	สนง.ปลัด

รายละเอียดโครงการพัฒนา
ที่ทำมาจากแผนพัฒนาหมู่บ้านและแผนชุมชน(พ.ศ.๒๕๖๖ - ๒๕๗๐)
องค์การบริหารส่วนตำบลน้ำโมง อำเภอบ้านไร่ จังหวัดหนองคาย

ยุทธศาสตร์ที่ ๒ พัฒนาคน ชุมชน สังคมและสิ่งแวดล้อมให้เป็นเมืองน่าอยู่
ยุทธศาสตร์การกีฬา การท่องเที่ยวและการจัดการสิ่งแวดล้อมอย่างยั่งยืน
๒.๑ ยุทธศาสตร์แนวทางการพัฒนาด้านส่งเสริมคุณภาพชีวิตและแก้ไขปัญหาสังคม
แผนงาน สังคมสงเคราะห์

ที่	โครงการ	วัตถุประสงค์	เป้าหมาย (ผลผลิตของ โครงการ)	งบประมาณและที่ผ่านมา					ตัวชี้วัด (KPI)	ผลคาดว่าจะได้รับ	หน่วยงาน รับผิดชอบ หลัก
				๒๕๖๖	๒๕๖๗	๒๕๖๘	๒๕๖๙	๒๕๗๐			
๗	โครงการพัฒนาศักยภาพ คณะกรรมการศูนย์พัฒนา ครอบครัวองค์การบริหารส่วน ตำบลน้ำโมง	เพื่อให้เกิดครอบครัว ตัวอย่างที่ดี มีความ อบอุ่น เป็นแบบอย่างใน ชุมชน	คณะทำงานศูนย์พัฒนาใน ครอบครัว ตัวแทน ครอบครัว ผู้นำชุมชน	๕๐,๐๐๐	๕๐,๐๐๐	๕๐,๐๐๐	๕๐,๐๐๐	๕๐,๐๐๐	จำนวนผู้เข้าร่วม กิจกรรม	ครอบครัวในตำบลได้รับการสนับสนุน และพัฒนาศักยภาพ	สนง.ปลัด
๘	โครงการฝึกอบรมและศึกษาดู งานกลุ่มอาชีพตามปรัชญา เศรษฐกิจพอเพียง	เพื่อพัฒนากลุ่มอาชีพใน ด้านการนำหลักปรัชญา เศรษฐกิจพอเพียง	กลุ่มอาชีพในตำบลน้ำโมง	๔๐๐,๐๐๐	๔๐๐,๐๐๐	๔๐๐,๐๐๐	๔๐๐,๐๐๐	๔๐๐,๐๐๐	จำนวนผู้เข้าร่วม โครงการ	กลุ่มอาชีพในตำบลน้ำโมงมีความรู้และ นำความดีด้านปรัชญาเศรษฐกิจพอเพียง	สนง.ปลัด
๙	โครงการสนับสนุนการพัฒนา สาธารณสุขมูลฐาน	เพื่อสนับสนุนการ ดำเนินการตามนโยบาย ของรัฐบาลในการสร้าง หลักประกันสุขภาพที่ มั่นคง	สนับสนุนการพัฒนา สาธารณสุขมูลฐานตำบล น้ำโมง	๙๐,๐๐๐	๙๐,๐๐๐	๙๐,๐๐๐	๙๐,๐๐๐	๙๐,๐๐๐	สนับสนุน สาธารณสุขมูล ฐานปีละ ๑ ครั้ง	การดำเนินงานสวัสดิการชุมชนที่เป็น รากฐานสำคัญของการพัฒนาคุณภาพ ชีวิตของประชาชนและนำไปสู่ความ เข้มแข็งของชุมชนในการพัฒนาท้องถิ่นที่ ดี	สนง.ปลัด

รายละเอียดโครงการพัฒนา
ที่ทำมาจากแผนพัฒนาหมู่บ้านและแผนชุมชน(พ.ศ.๒๕๖๖ - ๒๕๗๐)
องค์การบริหารส่วนตำบลน้ำโมง อำเภอบ้านไร่ จังหวัดหนองคาย

ยุทธศาสตร์ที่ ๒ พัฒนาคน ชุมชน สังคมและสิ่งแวดล้อมให้เป็นเมืองน่าอยู่
ยุทธศาสตร์การกีฬา การท่องเที่ยวและการจัดการสิ่งแวดล้อมอย่างยั่งยืน

๒.๑ ยุทธศาสตร์แนวทางการพัฒนาด้านส่งเสริมคุณภาพชีวิตและแก้ไขปัญหาสังคม
แผนงาน สังคมสงเคราะห์

ที่	โครงการ	วัตถุประสงค์	เป้าหมาย (ผลผลิตของโครงการ)	งบประมาณและที่ผ่านมา					ตัวชี้วัด (KPI)	ผลคาดว่าจะได้รับ	หน่วยงาน รับผิดชอบ หลัก
				๒๕๖๖	๒๕๖๗	๒๕๖๘	๒๕๖๙	๒๕๗๐			
๑๐	โครงการรณรงค์ค้นหา ทำลายและเฝ้าระวังเชื้อ โรคไข้หวัดนก	เพื่อให้พื้นที่ไม่มีการ ระบาดของมรณงค์ไข้หวัด นก	ในรอบปี ๑ ปี รณรงค์ทำความ สะอาดโดยการพ่นยาฆ่าเชื้อโรค ๒ ครั้งและเฝ้าระวังโดยอาสาปศุ สัตว์ และอสม. ตลอดทั้งปี	๑๐๐,๐๐๐	๑๐๐,๐๐๐	๑๐๐,๐๐๐	๑๐๐,๐๐๐	๑๐๐,๐๐๐	จำนวนบ้านที่ปลอดโรค ไข้หวัดนก	บ้านเรือนปลอดโรคไข้หวัดนก เพิ่มขึ้น	สนง.ปลัด
๑๑	โครงการทัศนศึกษาดูงาน กลุ่มผู้สูงอายุตำบลน้ำโมง	เพื่อพัฒนาศักยภาพของ กลุ่มผู้สูงอายุตำบลน้ำโมง	ผู้สูงอายุตำบลน้ำโมง จำนวน ๔๐๐ คน	๒๐๐,๐๐๐	๒๐๐,๐๐๐	๒๐๐,๐๐๐	๒๐๐,๐๐๐	๒๐๐,๐๐๐	จำนวนผู้สูงอายุเข้าร่วม โครงการ	กลุ่มผู้สูงอายุในตำบลน้ำโมงมี ความรู้และนำความดีด้าน ปรัชญาเศรษฐกิจพอเพียง	สนง.ปลัด
๑๒	โครงการปรับระบบการ เลี้ยงไก่พื้นเมืองเพื่อลดเสี ยต่อโรคไข้หวัดนกและ โรคระบาดอื่นๆ ในสัตว์ปีก	เพื่อให้เป็นตัวอย่างแก่ผู้ เลี้ยงไก่พื้นเมืองในการ ปรับเปลี่ยนพฤติกรรม การเลี้ยงไก่พื้นเมืองเพื่อ ลดความเสี่ยงโรคไข้หวัด นก	ทำฟาร์มสาธิตตัวอย่างการเลี้ยง ไก่พื้นเมืองเพื่อลดความเสี่ยง ต่อโรคไข้หวัดนก ปีละ ๑ ฟาร์ม รวม ๓ ปี ฟาร์ม	๑๒๐,๐๐๐	๑๒๐,๐๐๐	๑๒๐,๐๐๐	๑๒๐,๐๐๐	๑๒๐,๐๐๐	กลุ่มเลี้ยงสัตว์ปีกใน ตำบลน้ำโมง	กลุ่มเลี้ยงไก่มีความเสี่ยงที่จะ เป็นโรคระบาดอื่นๆลดลง	สนง.ปลัด

รายละเอียดโครงการพัฒนา

ที่ทำมาจากแผนพัฒนาหมู่บ้านและแผนชุมชน(พ.ศ.๒๕๖๖ - ๒๕๗๐)

องค์การบริหารส่วนตำบลน้ำโมง อำเภอกำแพงเพชร จังหวัดหนองคาย

ยุทธศาสตร์ที่ ๒ พัฒนาคน ชุมชน สังคมและสิ่งแวดล้อมให้เป็นเมืองน่าอยู่

ยุทธศาสตร์การกีฬา การท่องเที่ยวและการจัดการสิ่งแวดล้อมอย่างยั่งยืน

๒.๑ ยุทธศาสตร์แนวทางการพัฒนาด้านส่งเสริมคุณภาพชีวิตและแก้ไขปัญหาสังคม

แผนงาน สังคมสงเคราะห์

ที่	โครงการ	วัตถุประสงค์	เป้าหมาย (ผลผลิตของโครงการ)	งบประมาณและที่ผ่านมา					ตัวชี้วัด (KPI)	ผลคาดว่าจะได้รับ	หน่วยงาน รับผิดชอบ หลัก
				๒๕๖๖	๒๕๖๗	๒๕๖๘	๒๕๖๙	๒๕๗๐			
๑๓	โครงการอบรม คุณธรรม และ จริยธรรมศีลธรรม ของพนักงาน ลูกจ้างประจำ และ พนักงานจ้าง อบต. น้ำโมง	เพื่อสร้างเสริมคุณธรรม และจริยธรรมของ พนักงานลูกจ้างประจำ และพนักงานจ้าง อบต.น้ำ โมง	พนักงาน ลูกจ้างประจำ และ พนักงานจ้าง อบต.น้ำโมง๘๐ คน	๑๐๐,๐๐๐	๑๐๐,๐๐๐	๑๐๐,๐๐๐	๑๐๐,๐๐๐	๑๐๐,๐๐๐	พนักงาน ลูกจ้างประจำ และ พนักงานจ้าง อบต.น้ำ โมงมีจิตใจที่มี คุณธรรม	พนักงาน ลูกจ้างประจำ และ พนักงานจ้าง อบต.น้ำโมงมีจิตใจที่มี คุณธรรม	สนง.ปลัด
๑๔	โครงการพัฒนาและ เพิ่มศักยภาพอาสา ปศุสัตว์ (อปส.)	เพื่อให้อาสาปศุสัตว์ ประจำหมู่บ้าน ได้มี ความรู้สามารถทันต่อ เหตุการณ์อุปกรณ์ เครื่องมือเบื้องต้นในการ ปฏิบัติงาน	อาสาปศุสัตว์ประจำหมู่บ้านๆ ละ ๒ คน ได้รับการฝึกอบรม และอุปกรณ์เครื่องมือเบื้องต้น พร้อมปฏิบัติงานเมื่อเกิดโรค ระบาดสัตว์	๑๐๐,๐๐๐	๑๐๐,๐๐๐	๑๐๐,๐๐๐	๑๐๐,๐๐๐	๑๐๐,๐๐๐	จำนวนอาสาปศุสัตว์มี ความรู้เบื้องต้นในการ ปฏิบัติงาน	อาสาปศุสัตว์ได้นำความรู้ไปใช้ในการ ปฏิบัติงานได้ถูกต้องและปลอดภัย	สนง.ปลัด
๑๕	โครงการบรมส่งเสริม การดูแลสุขภาพ ผู้สูงอายุและผู้พิการ	เพื่อเสริมสร้างสุขภาพแบบ องค์รวมทั้งร่างกาย จิตใจ ให้กับผู้สูงอายุ	จัดฝึกอบรม/กิจกรรมให้กับ ผู้สูงอายุในตำบลน้ำโมง	๑๒๐,๐๐๐	๑๒๐,๐๐๐	๑๒๐,๐๐๐	๑๒๐,๐๐๐	๑๒๐,๐๐๐	จำนวนผู้เข้าร่วม กิจกรรม	ทำให้ผู้สูงอายุมีสุขภาพดีทั้งร่างกาย และจิตใจ	สนง.ปลัด

รายละเอียดโครงการพัฒนา
ที่ทำมาจากแผนพัฒนาหมู่บ้านและแผนชุมชน(พ.ศ.๒๕๖๖ - ๒๕๗๐)
องค์การบริหารส่วนตำบลน้ำโมง อำเภอบ้านไร่ จังหวัดหนองคาย

ยุทธศาสตร์ที่ ๒ พัฒนาคน ชุมชน สังคมและสิ่งแวดล้อมให้เป็นเมืองน่าอยู่

ยุทธศาสตร์การกีฬา การท่องเที่ยวและการจัดการสิ่งแวดล้อมอย่างยั่งยืน

๒.๑ ยุทธศาสตร์แนวทางการพัฒนาด้านส่งเสริมคุณภาพชีวิตและแก้ไขปัญหาสังคม

แผนงาน สังคมสงเคราะห์

ที่	โครงการ	วัตถุประสงค์	เป้าหมาย (ผลผลิตของโครงการ)	งบประมาณและที่ผ่านมา					ตัวชี้วัด (KPI)	ผลคาดว่าจะได้รับ	หน่วยงาน รับผิดชอบ หลัก
				๒๕๖๖	๒๕๖๗	๒๕๖๘	๒๕๖๙	๒๕๗๐			
๑๖	โครงการฝึกอบรมเพื่อพัฒนา ศักยภาพให้แก่ผู้สูงอายุ	เพื่อให้ผู้สูงอายุมีความรู้ ความเข้าใจ ปรับเปลี่ยน พฤติกรรมในการดูแล สุขภาพอนามัยของตนเอง	ผู้สูงอายุในตำบลน้ำโมง จำนวน ๓๐๐ คน	๔๐๐,๐๐๐	๔๐๐,๐๐๐	๒๐๐,๐๐๐	๒๐๐,๐๐๐	๒๐๐,๐๐๐	ผู้สูงอายุในตำบลน้ำ โมงมีสุขภาพอนามัย แข็งแรง	ผู้สูงอายุมีความรู้ความเข้าใจ ปรับเปลี่ยนพฤติกรรมในการ ดูแลสุขภาพอนามัยของตนเอง	สนง.ปลัด
๑๗	โครงการสงเคราะห์ผู้สูงอายุผู้ สูงวัย ใฝ่ใจ ผู้ด้อยโอกาสและ คนไร้ที่พึ่ง	เพื่อให้ความรุ้แก่ผู้สูงอายุ และผู้เกี่ยวข้อง ส่งเสริมและ สนับสนุนการพัฒนาด้าน อนามัยของผู้สูงวัย ผู้ด้อย โอกาส/คนไร้ที่พึ่ง	ผู้สูงอายุ ผู้ด้อยโอกาส คนไร้ ที่พึ่ง ในตำบลน้ำโมง จำนวน ๕๐ คน	๔๐,๐๐๐	๔๐,๐๐๐	๔๐,๐๐๐	๔๐,๐๐๐	๔๐,๐๐๐	จำนวนผู้สูงอายุผู้สูง วัย ใฝ่ใจ ผู้ด้อยโอกาสและคน ไร้ที่พึ่งสร้างโอกาสให้ คุณค่าของชีวิตและ พร้อมที่จะดำรงชีวิต ต่อไปได้	จำนวนผู้สูงอายุผู้สูงวัย ใฝ่ใจ ผู้ด้อยโอกาสและคนไร้ที่พึ่ง สร้างโอกาสให้คุณค่าของชีวิต และพร้อมที่จะดำรงชีวิตต่อไป ได้	สนง.ปลัด
๑๘	โครงการส่งเสริมสุขภาพ ผู้สูงอายุและผู้พิการ ขยับกาย สบายชีวี ด้วยผ้าขาวม้า	เพื่อให้ผู้เข้าร่วมกิจกรรมมี ความรู้ความเข้าใจในเรื่อง การออกกำลังกายด้วย ผ้าขาวม้า	จัดฝึกอบรม/กิจกรรมให้กับ ผู้สูงอายุในตำบลน้ำโมง	๒๐,๐๐๐	๒๐,๐๐๐	๒๐,๐๐๐	๒๐,๐๐๐	๒๐,๐๐๐	จำนวนผู้เข้าร่วม กิจกรรม	ทำให้ผู้สูงอายุผู้พิการมีสุขภาพ ดีทั้งร่างกายและจิตใจ	สนง.ปลัด

รายละเอียดโครงการพัฒนา

ที่ทำมาจากแผนพัฒนาหมู่บ้านและแผนชุมชน(พ.ศ.๒๕๖๖ - ๒๕๗๐)

องค์การบริหารส่วนตำบลน้ำโมง อำเภอบ้านไร่ จังหวัดหนองคาย

ยุทธศาสตร์ที่ ๒ พัฒนาคน ชุมชน สังคมและสิ่งแวดล้อมให้เป็นเมืองน่าอยู่

ยุทธศาสตร์การกีฬา การท่องเที่ยวและการจัดการสิ่งแวดล้อมอย่างยั่งยืน

๒.๑ ยุทธศาสตร์แนวทางการพัฒนาด้านส่งเสริมคุณภาพชีวิตและแก้ไขปัญหาสังคม

แผนงาน สังคมสงเคราะห์

ที่	โครงการ	วัตถุประสงค์	เป้าหมาย (ผลผลิตของโครงการ)	งบประมาณและที่ผ่านมา					ตัวชี้วัด (KPI)	ผลคาดว่าจะได้รับ	หน่วยงาน รับผิดชอบ หลัก
				๒๕๖๖	๒๕๖๗	๒๕๖๘	๒๕๖๙	๒๕๗๐			
๑๙	โครงการรณรงค์ยุติ ความรุนแรงใน ครอบครัว	เพื่อให้ประชาชนได้มี ความรู้ความเข้าใจ เกี่ยวกับพระราชบัญญัติ คุ้มครองผู้ถูกกระทำด้วย ความรุนแรงใน ครอบครัว	ผู้นำชุมชนและประชาชนใน ตำบลน้ำโมง จำนวน ๑๐๐ คน	๕๐,๐๐๐	๕๐,๐๐๐	๕๐,๐๐๐	๕๐,๐๐๐	๕๐,๐๐๐	ประชาชนยุติความ รุนแรงในครอบครัว	ประชาชนยุติความรุนแรงใน ครอบครัว	สนง.ปลัด
๒๐	โครงการฝึกอบรมเพื่อ พัฒนาศักยภาพ คณะกรรมการศูนย์ พัฒนาครอบครัวตำบล น้ำโมง	เพื่อสร้างความเข้าใจ และความสัมพันธ์ที่ดี ระหว่างสมาชิกใน ครอบครัว	ประชาชนตำบลน้ำโมง จำนวน ๖๐ คน	๓๐,๐๐๐	๓๐,๐๐๐	๓๐,๐๐๐	๓๐,๐๐๐	๓๐,๐๐๐	จำนวนประชาชนใน ตำบลน้ำโมงที่มีศึก ภาพในการพัฒนา เพิ่มมากขึ้น	จำนวนประชาชนตระหนักถึง ความสำคัญในครอบครัว	สนง.ปลัด
๒๑	โครงการฝึกอบรม ป้องกันการตั้งครุฑและ แก้ไขปัญหาการตั้งครุฑ ไม้พร้อมในวัยรุ่มตำบล น้ำโมง	เพื่อให้เยาวชนมีความรู้ ความเข้าใจเรื่องเพศ แบบพัฒนาตนเองเมื่อ เข้าสู่วัยรุ่น	เยาวชนในตำบลน้ำโมง จำนวน ๖๐ คน	๓๐,๐๐๐	๓๐,๐๐๐	๓๐,๐๐๐	๓๐,๐๐๐	๓๐,๐๐๐	จำนวนผู้เข้าร่วม กิจกรรม	เยาวชนมีความรู้ ความเข้าใจเรื่อง เพศแบบพัฒนาตนเองเมื่อเข้าสู่ วัยรุ่น	สนง.ปลัด

รายละเอียดโครงการพัฒนา

ที่ทำมาจากแผนพัฒนาหมู่บ้านและแผนชุมชน(พ.ศ.๒๕๖๖ - ๒๕๗๐)

องค์การบริหารส่วนตำบลน้ำโมง อำเภอบ้านไร่ จังหวัดหนองคาย

ยุทธศาสตร์ที่ ๒ พัฒนาคน ชุมชน สังคมและสิ่งแวดล้อมให้เป็นเมืองน่าอยู่

ยุทธศาสตร์การกีฬา การท่องเที่ยวและการจัดการสิ่งแวดล้อมอย่างยั่งยืน

๒.๑ ยุทธศาสตร์แนวทางการพัฒนาด้านส่งเสริมคุณภาพชีวิตและแก้ไขปัญหาสังคม

แผนงาน สังคมสงเคราะห์

ที่	โครงการ	วัตถุประสงค์	เป้าหมาย (ผลผลิตของโครงการ)	งบประมาณและที่ผ่านมา					ตัวชี้วัด (KPI)	ผลคาดว่าจะได้รับ	หน่วยงาน รับผิดชอบ หลัก
				๒๕๖๖	๒๕๖๗	๒๕๖๘	๒๕๖๙	๒๕๗๐			
๒๕	โครงการเยาวชนรุ่นใหม่ใส่ใจครอบครัว	เพื่อให้เยาวชนตระหนักและมีความรับผิดชอบต่อตนเอง ครอบครัว ชุมชน และประเทศชาติ	เยาวชนในเขตตำบลน้ำโมง จำนวน ๕๐ คน	๑๐๐,๐๐๐	๑๐๐,๐๐๐	๑๐๐,๐๐๐	๑๐๐,๐๐๐	๑๐๐,๐๐๐	เยาวชนตระหนักและมีความรับผิดชอบต่อตนเอง ครอบครัว และครอบครัว	เยาวชนตระหนักและมีความรับผิดชอบต่อตนเอง ครอบครัว ชุมชน และประเทศชาติ	สนง.ปลัด
๒๖	โครงการฝึกอบรมการประกอบอาชีพเสริมรายได้ให้กับคนพิการและผู้ด้อยโอกาส (เพาะพันธุ์กล้วยไม้)	เพื่อให้ผู้พิการได้มีกิจกรรมสร้างรายได้จากการเพาะพันธุ์กล้วยไม้จำหน่าย	คนพิการและคนด้อยโอกาส ๕๐ คน	๑๐๐,๐๐๐	๑๐๐,๐๐๐	๑๐๐,๐๐๐	๑๐๐,๐๐๐	๑๐๐,๐๐๐	จำนวนคนพิการและผู้ด้อยโอกาสมีอาชีพ	จำนวนคนพิการและผู้ด้อยโอกาสมีอาชีพและสร้างรายได้เพิ่มมากขึ้น	สนง.ปลัด
๒๗	โครงการหน้าบ้านน่ามอง หลังบ้านมีของกิน ในบ้านน่าอยู่ ตำบลน้ำโมง	เพื่อให้ชุมชนเข้มแข็งเพื่อเสริมสร้างให้ชุมชนเข้มแข็ง อยู่อย่างมีความสุข	ครัวเรือนบ้านท่าสำราญ หมู่ที่ ๙ จำนวน ๑๐ ครัวเรือน	๑๐๐,๐๐๐	๑๐๐,๐๐๐	๑๐๐,๐๐๐	๑๐๐,๐๐๐	๑๐๐,๐๐๐	จำนวนครัวเรือนผู้เข้าร่วมกิจกรรม	ครัวเรือนมีวิถีชีวิตแบบอย่างพอเพียง อยู่ดีมีสุข	สนง.ปลัด
๒๘	โครงการจ้างอาสาสมัครบริหารท้องถิ่น	เพื่อช่วยเหลือผู้ป่วยติดเตียง	ตำบล น้ำโมง	๒๐๐,๐๐๐	๒๐๐,๐๐๐	๒๐๐,๐๐๐	๒๐๐,๐๐๐	๒๐๐,๐๐๐	จำนวนผู้ป่วยที่ได้รับการดูแล	จำนวนผู้ป่วยที่ได้รับการดูแล	สนง.ปลัด

รายละเอียดโครงการพัฒนา

ที่ทำมาจากแผนพัฒนาหมู่บ้านและแผนชุมชน(พ.ศ.๒๕๖๖ - ๒๕๗๐)

องค์การบริหารส่วนตำบลน้ำโมง อำเภอกำแพงเพชร จังหวัดหนองคาย

ยุทธศาสตร์ที่ ๒ พัฒนาคมน ชุมชน สังคมและสิ่งแวดล้อมให้เป็นเมืองน่าอยู่

ยุทธศาสตร์การกีฬา การท่องเที่ยวและการจัดการสิ่งแวดล้อมอย่างยั่งยืน

๒.๑ ยุทธศาสตร์แนวทางการพัฒนาด้านส่งเสริมคุณภาพชีวิตและแก้ไขปัญหาสังคม

แผนงาน สังคมสงเคราะห์

ที่	โครงการ	วัตถุประสงค์	เป้าหมาย (ผลผลิตของโครงการ)	งบประมาณและที่ผ่านมา					ตัวชี้วัด (KPI)	ผลคาดว่าจะได้รับ	หน่วยงาน รับผิดชอบหลัก
				๒๕๖๖	๒๕๖๗	๒๕๖๘	๒๕๖๙	๒๕๗๐			
๒๙	กลุ่มเลี้ยงผึ้งโพรง หมู่ ๔	เพื่อส่งเสริมการทำ กลุ่มเลี้ยงผึ้งโพรง	ประชาชนในหมู่บ้าน	๑๐๐,๐๐๐	๑๐๐,๐๐๐	๑๐๐,๐๐๐	๑๐๐,๐๐๐	๑๐๐,๐๐๐	จำนวนประชาชน เข้าร่วม	ประชาชนเลี้ยงผึ้งโพรง เพิ่มขึ้น	สนง.ปลัด
๓๐	กลุ่มชวานา หมู่ ๔	เพื่อส่งเสริมการทำ กลุ่มชวานา	ประชาชนในหมู่บ้าน	๑๐๐,๐๐๐	๑๐๐,๐๐๐	๑๐๐,๐๐๐	๑๐๐,๐๐๐	๑๐๐,๐๐๐	จำนวนประชาชน เข้าร่วม	ประชาชนทำนาเพิ่มขึ้น	สนง.ปลัด
๓๑	กลุ่มเลี้ยงหนุนา หมู่ ๔	เพื่อส่งเสริมการทำ กลุ่มเลี้ยงหนุนา	ประชาชนในหมู่บ้าน	๑๐๐,๐๐๐	๑๐๐,๐๐๐	๑๐๐,๐๐๐	๑๐๐,๐๐๐	๑๐๐,๐๐๐	จำนวนประชาชน เข้าร่วม	ประชาชนเลี้ยงหนุนา เพิ่มขึ้น	สนง.ปลัด
๓๒	กลุ่มผู้สูงอายุ หมู่ ๔	เพื่อส่งเสริมการทำ กลุ่มผู้สูงอายุ	ประชาชนในหมู่บ้าน	๑๐๐,๐๐๐	๑๐๐,๐๐๐	๑๐๐,๐๐๐	๑๐๐,๐๐๐	๑๐๐,๐๐๐	จำนวนประชาชน เข้าร่วม	ผู้สูงอายุมีการร่วมกลุ่มทำ กิจกรรมเพิ่มขึ้น	สนง.ปลัด
๓๓	โครงการส่งเสริมเกษตรกรผู้ ปลูกข้าว (จัดหาเมล็ดข้าว พันธุ์ดี) หมู่ ๔	เพื่อส่งเสริมการทำ เกษตรกรผู้ปลูกข้าว (จัดหาเมล็ดข้าวพันธุ์ ดี)	ประชาชนในหมู่บ้าน	๑๐๐,๐๐๐	๑๐๐,๐๐๐	๑๐๐,๐๐๐	๑๐๐,๐๐๐	๑๐๐,๐๐๐	จำนวนประชาชน เข้าร่วม	เกษตรกรผู้ปลูกข้าว (จัด หาเมล็ดข้าวพันธุ์ดี) เพิ่มขึ้น	สนง.ปลัด
๓๔	โครงการโรงเรียนผู้สูงอายุ	เพื่อส่งเสริมการ พัฒนาคุณภาพชีวิต ผู้สูงอายุ	ผู้สูงอายุในตำบลน้ำโมง	๕๐๐,๐๐๐	๕๐๐,๐๐๐	๕๐๐,๐๐๐	๕๐๐,๐๐๐	๕๐๐,๐๐๐	จำนวนผู้เข้าร่วม กิจกรรม	เพื่อส่งเสริมการพัฒนา คุณภาพชีวิตผู้สูงอายุ	สนง.ปลัด

รายละเอียดโครงการพัฒนา

ที่ทำมาจากแผนพัฒนาหมู่บ้านและแผนชุมชน(พ.ศ.๒๕๖๖ - ๒๕๗๐)

องค์การบริหารส่วนตำบลน้ำโมง อำเภอบ้านฝาง จังหวัดหนองคาย

ยุทธศาสตร์ที่ ๒ พัฒนาคมน ชุมชน สังคมและสิ่งแวดล้อมให้เป็นเมืองน่าอยู่

ยุทธศาสตร์การกีฬา การท่องเที่ยวและการจัดการสิ่งแวดล้อมอย่างยั่งยืน

๒.๒ ยุทธศาสตร์แนวทางการพัฒนาด้านนันทนาการและกีฬา

แผนงานการศึกษา

ที่	โครงการ	วัตถุประสงค์	เป้าหมาย (ผลผลิตของ โครงการ)	งบประมาณและที่ผ่านมา					ตัวชี้วัด (KPI)	ผลคาดว่าจะได้รับ	หน่วยงาน รับผิดชอบ หลัก
				๒๕๖๖	๒๕๖๗	๒๕๖๘	๒๕๖๙	๒๕๗๐			
๑	โครงการแข่งขันกีฬา ท้องถิ่นสัมพันธ์ด้านยา เสพติด	เพื่อให้องค์กรปกครอง ส่วนท้องถิ่นได้ตระหนัก ถึงพิษภัยของยาเสพติด	องค์กรปกครองส่วน ท้องถิ่นในอำเภอบ้าน ฝาง จังหวัดหนองคาย	๕๐,๐๐๐	๕๐,๐๐๐	๕๐,๐๐๐	๕๐,๐๐๐	๕๐,๐๐๐	จำนวนบุคลากร องค์กรปกครอง ส่วนท้องถิ่นที่เข้า ร่วมกิจกรรม	จำนวนบุคลากรองค์กรปกครองส่วน ท้องถิ่นที่เข้าร่วมกิจกรรมไม่หันมาพึ่งยา เสพติด	กองการศึกษาฯ
๒	โครงการโครงการ แข่งขันกีฬานาคราช เกมส์	เพื่อส่งเสริมสนับสนุนให้ ประชาชนและบุคลากร ขององค์กรปกครองส่วน ท้องถิ่นได้เห็น ความสำคัญของการ ออกกำลังกายโดยการ เล่นกีฬา	องค์กรปกครองส่วน ท้องถิ่นใน จังหวัด หนองคาย	๕๐,๐๐๐	๕๐,๐๐๐	๕๐,๐๐๐	๕๐,๐๐๐	๕๐,๐๐๐	จำนวน ประชาชนและ บุคลากรองค์กร ปกครองส่วน ท้องถิ่นที่เข้าร่วม กิจกรรม	จำนวนประชาชนบุคลากรองค์กร ปกครองส่วนท้องถิ่นที่เข้าร่วมกิจกรรม ไม่หันมาพึ่งยาเสพติด	กองการศึกษาฯ
๓	โครงการแข่งขันกีฬา ชุมชนด้านยาเสพติด	เพื่อให้เกิดความสัมพันธ์ ที่ดีระหว่างบุคลากร และประชาชนของแต่ละ ท้องถิ่น รู้แพ้ รู้ชนะ รู้ภัย และมีความ สามัคคีในหมู่คณะ	ประชาชนเยาวชนใน ตำบลน้ำโมง	๑๒๐,๐๐๐	๑๒๐,๐๐๐	๑๒๐,๐๐๐	๑๒๐,๐๐๐	๑๒๐,๐๐๐	จำนวน ประชาชนและ เยาวชนในตำบล น้ำโมง	จำนวนประชาชนเยาวชนในตำบลน้ำ โมงเข้าร่วมกิจกรรมไม่หันมาพึ่งยาเสพ ติด	กองการศึกษาฯ

รายละเอียดโครงการพัฒนา

ที่ทำมาจากแผนพัฒนาหมู่บ้านและแผนชุมชน(พ.ศ.๒๕๖๖ - ๒๕๗๐)

องค์การบริหารส่วนตำบลน้ำโมง อำเภอบ้านไร่ จังหวัดหนองคาย

ยุทธศาสตร์ที่ ๒ พัฒนาคน ชุมชน สังคมและสิ่งแวดล้อมให้เป็นเมืองน่าอยู่

ยุทธศาสตร์การกีฬา การท่องเที่ยวและการจัดการสิ่งแวดล้อมอย่างยั่งยืน

๒.ยุทธศาสตร์การพัฒนาด้านการบริการและอนุรักษ์ทรัพยากรธรรมชาติและสิ่งแวดล้อม

๒.๑ แผนงานเกษตร (แนวทางการพัฒนาด้านบริการทรัพยากรธรรมชาติและสิ่งแวดล้อม)

ที่	โครงการ	วัตถุประสงค์	เป้าหมาย (ผลผลิตของโครงการ)	งบประมาณและที่ผ่านมา					ตัวชี้วัด (KPI)	ผลคาดว่าจะได้รับ	หน่วยงาน รับผิดชอบ หลัก
				๒๕๖๖	๒๕๖๗	๒๕๖๘	๒๕๖๙	๒๕๗๐			
๑	โครงการปลูกต้นไม้เฉลิมพระเกียรติฯ	เพื่อส่งเสริมการมีส่วนร่วมของประชาชนในการอนุรักษ์ทรัพยากรธรรมชาติและสิ่งแวดล้อม	จัดโครงการปลูกต้นไม้เพื่อฟื้นฟูสภาพธรรมชาติและส่งเสริมการมีส่วนร่วมของประชาชนในการอนุรักษ์ทรัพยากรธรรมชาติ	๕๐,๐๐๐	๕๐,๐๐๐	๕๐,๐๐๐	๕๐,๐๐๐	๕๐,๐๐๐	จำนวนผู้มีส่วนร่วมในการอนุรักษ์ทรัพยากรธรรมชาติและสิ่งแวดล้อม	๑.เทิดพระเกียรติและถวายเป็นราชสักการะจงรักแต่พระบาทสมเด็จพระเจ้าอยู่หัวและพระนางเจ้าสิริกิติ์พระบรมราชินีนาถ ๒.ประชาชนมีส่วนร่วมในการฟื้นฟูสภาพแวดล้อมให้อุดมสมบูรณ์	สำนักปลัด
๒	โครงการปลูกป่าปล่อยปลาเฉลิมพระเกียรติ	เพื่อส่งเสริมการมีส่วนร่วมของประชาชนในการอนุรักษ์ทรัพยากรธรรมชาติและสิ่งแวดล้อม	จัดโครงการปลูกต้นไม้และแหล่งน้ำเพื่อฟื้นฟูสภาพธรรมชาติและส่งเสริมการมีส่วนร่วมของประชาชนในการอนุรักษ์ทรัพยากรธรรมชาติ	๕๐,๐๐๐	๕๐,๐๐๐	๕๐,๐๐๐	๕๐,๐๐๐	๕๐,๐๐๐	จำนวนผู้มีส่วนร่วมในการอนุรักษ์ทรัพยากรธรรมชาติและสิ่งแวดล้อม	๑.เทิดพระเกียรติและถวายเป็นราชสักการะจงรักแต่พระบาทสมเด็จพระเจ้าอยู่หัวและสมเด็จพระนางเจ้าสิริกิติ์พระบรมราชินีนาถ ๒.ประชาชนมีส่วนร่วมในการฟื้นฟูสภาพแวดล้อมให้อุดมสมบูรณ์	สำนักปลัด
๓	โครงการ Big cleaning day	เพื่อส่งเสริมการมีส่วนร่วมของพนักงานและประชาชนในการอนุรักษ์ทรัพยากรธรรมชาติและสิ่งแวดล้อม	จัดโครงการทำความสะอาดสำนักงานและในหมู่บ้านตำบลน้ำโมงส่งเสริมการมีส่วนร่วมของประชาชนในการอนุรักษ์ทรัพยากรธรรมชาติ	๑๐๐,๐๐๐	๑๐๐,๐๐๐	๑๐๐,๐๐๐	๑๐๐,๐๐๐	๑๐๐,๐๐๐	จำนวนผู้มีส่วนร่วมในการอนุรักษ์ทรัพยากรธรรมชาติและสิ่งแวดล้อม	สถานที่ทำงานและในหมู่บ้านสะอาดน่าอยู่อาศัยมากขึ้น	สำนักปลัด
๔	โครงการปลูกป่าเฉลิมพระเกียรติฯ เนื่องในวันสำคัญต่างๆ	เพื่อส่งเสริมการมีส่วนร่วมของประชาชนในการอนุรักษ์ทรัพยากรธรรมชาติและสิ่งแวดล้อม	จัดโครงการปลูกต้นไม้เพื่อฟื้นฟูสภาพธรรมชาติและส่งเสริมการมีส่วนร่วมของประชาชนในการอนุรักษ์ทรัพยากรธรรมชาติ	๑๐๐,๐๐๐	๑๐๐,๐๐๐	๑๐๐,๐๐๐	๑๐๐,๐๐๐	๑๐๐,๐๐๐	จำนวนผู้มีส่วนร่วมในการอนุรักษ์ทรัพยากรธรรมชาติและสิ่งแวดล้อม	๑.เทิดพระเกียรติและถวายเป็นราชสักการะจงรักแต่พระบาทสมเด็จพระเจ้าอยู่หัวและพระนางเจ้าสิริกิติ์พระบรมราชินีนาถ ๒.ประชาชนมีส่วนร่วมในการฟื้นฟูสภาพแวดล้อมให้อุดมสมบูรณ์	สำนักปลัด

รายละเอียดโครงการพัฒนา

ที่ทำมาจากแผนพัฒนาหมู่บ้านและแผนชุมชน(พ.ศ.๒๕๖๖ - ๒๕๗๐)

องค์การบริหารส่วนตำบลน้ำโมง อำเภอบ้านไร่ จังหวัดหนองคาย

ยุทธศาสตร์ที่ ๒ พัฒนาคมน ชุมชน สังคมและสิ่งแวดล้อมให้เป็นเมืองน่าอยู่

ยุทธศาสตร์การกีฬา การท่องเที่ยวและการจัดการสิ่งแวดล้อมอย่างยั่งยืน

๒.ยุทธศาสตร์การพัฒนาด้านการบริการและอนุรักษ์ทรัพยากรธรรมชาติและสิ่งแวดล้อม

๒.๑ แผนงานเกษตร (แนวทางการพัฒนาด้านบริการทรัพยากรธรรมชาติและสิ่งแวดล้อม)

ที่	โครงการ	วัตถุประสงค์	เป้าหมาย (ผลผลิตของโครงการ)	งบประมาณและที่ผ่านมา					ตัวชี้วัด (KPI)	ผลคาดว่าจะ ได้รับ	หน่วยงาน รับผิดชอบ หลัก
				๒๕๖๖	๒๕๖๗	๒๕๖๘	๒๕๖๙	๒๕๗๐			
๕	ปรับปรุงภูมิทัศน์ถนน ทางเข้าหมู่บ้าน , ถนน ภายในหมู่บ้านฝัก	เพื่อปรับปรุงภูมิทัศน์ถนนทางเข้า หมู่บ้าน , ถนนภายในหมู่บ้านฝัก	ปรับปรุงภูมิทัศน์ถนนทางเข้าหมู่บ้าน รายละเอียดตามประมาณการกองช่าง	๒๐๐,๐๐๐	๒๐๐,๐๐๐	๒๐๐,๐๐๐	๒๐๐,๐๐๐	๒๐๐,๐๐๐	ภูมิทัศน์ถนนทางเข้า หมู่บ้านดีขึ้น	ภูมิทัศน์ถนนทางเข้า หมู่บ้านดีขึ้น สวยงาม	กองช่าง
๖	โครงการปลูกป่าชุมชน เฉลิมพระเกียรติ	เพื่อส่งเสริมการมีส่วนร่วมของ ประชาชนในการอนุรักษ์ ทรัพยากรธรรมชาติและสิ่งแวดล้อม	จัดโครงการปลูกต้นไม้เพื่อฟื้นฟูสภาพ ธรรมชาติและส่งเสริมการมีส่วนร่วมของ ประชาชนในการอนุรักษ์ ทรัพยากรธรรมชาติ	๑๐๐,๐๐๐	๑๐๐,๐๐๐	๑๐๐,๐๐๐	๑๐๐,๐๐๐	๑๐๐,๐๐๐	จำนวนผู้มีส่วนร่วมในการ อนุรักษ์ ทรัพยากรธรรมชาติและ สิ่งแวดล้อม	๑.เทิดพระเกียรติ ๒.ประชาชนมีส่วนร่วมใน การฟื้นฟูสภาพแวดล้อมให้ อุดมสมบูรณ์	สำนักปลัด
๗	ก่อสร้างสวนสาธารณะ เฉลิมพระเกียรติ	เพื่อก่อสร้างสวนสาธารณะเฉลิมพระ เกียรติเพื่อให้ประชาชนได้มีที่ออก กำลังกาย จัดกิจกรรมที่เป็นประโยชน์	ก่อสร้างสวนสาธารณะเฉลิมพระเกียรติ รายละเอียดตามประมาณการกองช่าง	๑๐๐,๐๐๐, ๐๐๐	๑๐๐,๐๐๐,๐๐๐	๑๐๐,๐๐๐,๐๐๐	๑๐๐,๐๐๐,๐๐๐	๑๐๐,๐๐๐,๐๐๐	จำนวนประชาชนมี สวนสาธารณะหยัวยลานที่ มีประโยชน์	ประชาชนมีที่ออกกำลังกาย จัดกิจกรรม ที่เป็นประโยชน์	กองช่าง
๘	โครงการรณรงค์ให้ ความรู้แก่ประชาชน ให้ อนุรักษ์และรักษา ทรัพยากรธรรมชาติและ สิ่งแวดล้อม	รณรงค์ให้ความรู้แก่ประชาชน ให้ อนุรักษ์และรักษาทรัพยากรธรรมชาติและ สิ่งแวดล้อม	ให้ความรู้แก่ประชาชน ให้อนุรักษ์และ รักษาทรัพยากรธรรมชาติและ สิ่งแวดล้อม	๑๐๐,๐๐๐	๑๐๐,๐๐๐	๑๐๐,๐๐๐	๑๐๐,๐๐๐	๑๐๐,๐๐๐	ประชาชน มีความรู้ให้ อนุรักษ์และรักษา ทรัพยากรธรรมชาติและ สิ่งแวดล้อม	ประชาชน มีความรู้ให้ อนุรักษ์และรักษา ทรัพยากรธรรมชาติและ สิ่งแวดล้อม	สำนักปลัด
๙	โครงการคลองสวยน้ำใส ใจดีสิ่งแวดล้อม	เพื่อแม่น้ำลำคลองสะอาด	แม่น้ำลำคลองสะอาด	๒๐๐,๐๐๐	๒๐๐,๐๐๐	๒๐๐,๐๐๐	๒๐๐,๐๐๐	๒๐๐,๐๐๐	แม่น้ำลำคลองใสสะอาด	แม่น้ำลำคลองใสสะอาด	สำนักปลัด

รายละเอียดโครงการพัฒนา

แบบ ผ. ๐๒/๑

ที่ทำมาจากแผนพัฒนาหมู่บ้านและแผนชุมชน(พ.ศ.๒๕๖๖ - ๒๕๗๐)

องค์การบริหารส่วนตำบลน้ำโมง อำเภอน้ำหนาว จังหวัดหนองคาย

ยุทธศาสตร์ที่ ๒ พัฒนาคมน ชุมชน สังคมและสิ่งแวดล้อมให้เป็นเมืองน่าอยู่

ยุทธศาสตร์ที่ ๒ การส่งเสริมการกีฬา การท่องเที่ยวและจัดการสิ่งแวดล้อมอย่างยั่งยืน

ยุทธศาสตร์การพัฒนาด้านการบริการและอนุรักษ์ทรัพยากรธรรมชาติสิ่งแวดล้อม

๒.๑ แผนงาน เคาะและชุมชน (แนวทางการพัฒนาด้านจัดระบบกำจัดขยะมูลฝอย)

ที่	โครงการ	วัตถุประสงค์	เป้าหมาย (ผลผลิตของ โครงการ)	งบประมาณและที่ผ่านมา					ตัวชี้วัด (KPI)	ผลคาดว่าจะได้รับ	หน่วยงาน รับผิดชอบ หลัก
				๒๕๖๖	๒๕๖๗	๒๕๖๘	๒๕๖๙	๒๕๗๐			
๑	โครงการคัดแยกขยะในครัวเรือน	๑.เพื่อให้ประชาชนมีความรู้ความเข้าใจและแยกขยะประเภทรีไซเคิลได้อย่างถูกต้อง ๒.เพื่อให้ประชาชนมีความเข้าใจถึงวิธีการจัดการสามารถหมุนเวียน เวียนนำกลับมาใช้ใหม่	จัดกิจกรรมนำร่องในการคัดแยกขยะ โดยจัดหมู่ใดหมู่หนึ่งในตำบล เพื่อเป็นหมู่บ้านต้นแบบ	๑๕๐,๐๐๐	๑๕๐,๐๐๐	๑๕๐,๐๐๐	๑๕๐,๐๐๐	๑๕๐,๐๐๐	จำนวนผู้เข้าร่วมโครงการมีความรู้เพิ่มมากขึ้น	ประชาชนเกิดแนวคิดที่ดีต่อการจัดการขยะมูลฝอย เข้าใจถึงคุณค่าของวัสดุหรือสิ่งของเหลือใช้สามารถนำขยะไปรีไซเคิลเพื่อนำกลับมาใช้ใหม่	สำนักปลัด
๒	จ้างกำจัดขยะมูลฝอยและสิ่งปฏิกูล	เพื่อกำจัดขยะมูลฝอย	ดำเนินการจ้างการกำจัดขยะมูลฝอย	๕๐๐,๐๐๐	๕๐๐,๐๐๐	๕๐๐,๐๐๐	๕๐๐,๐๐๐	๕๐๐,๐๐๐	ปริมาณขยะที่มีกำจัด	การกำจัดขยะมีประสิทธิภาพ	สำนักปลัด
๓	จัดซื้อถังขยะ	เพื่อมีวัสดุอุปกรณ์ในการในการกำจัดขยะมูลฝอย	จัดซื้อถังขยะ	๕๐๐,๐๐๐	๕๐๐,๐๐๐	๑๐๐,๐๐๐	๑๐๐,๐๐๐	๑๐๐,๐๐๐	ปริมาณขยะที่มีกำจัด	การกำจัดขยะมีประสิทธิภาพมากยิ่งขึ้น	สำนักปลัด
๔	โครงการฝึกอบรมการคัดแยกขยะอินทรีย์อบต.น้ำโมง	๑.เพื่อให้ประชาชนมีความรู้ความเข้าใจและแยกขยะประเภทรีไซเคิลได้อย่างถูกต้อง ๒.เพื่อให้ประชาชนมีความเข้าใจถึงวิธีการจัดการสามารถหมุนเวียน เวียนนำกลับมาใช้ใหม่	จัดกิจกรรมนำร่องในการคัดแยกขยะ โดยจัดหมู่ใดหมู่หนึ่งในตำบล เพื่อเป็นหมู่บ้านต้นแบบ	๑๐๐,๐๐๐	๑๐๐,๐๐๐	๑๐๐,๐๐๐	๑๐๐,๐๐๐	๑๐๐,๐๐๐	ปริมาณขยะที่มีกำจัด	การกำจัดขยะมีประสิทธิภาพมากยิ่งขึ้น	สำนักปลัด
๕	บ่อขยะชุมชน (บ่อขยะป่าช้า)	เพื่อกำจัดขยะมูลฝอย	ดำเนินการจ้างการกำจัดขยะมูลฝอย	๑,๐๐๐,๐๐๐	๑,๐๐๐,๐๐๐	๑,๐๐๐,๐๐๐	๑,๐๐๐,๐๐๐	๑,๐๐๐,๐๐๐	ปริมาณขยะที่มีกำจัด	การกำจัดขยะมีประสิทธิภาพ	สำนักปลัด
๖	โครงการฝึกอบรมและศึกษาดูงานการจัดขยะอินทรีย์	เพื่อฝึกอบรมและศึกษาดูงานการจัดขยะอินทรีย์	ฝึกอบรมและศึกษาดูงานการจัดขยะอินทรีย์	๑๐๐,๐๐๐	๑๐๐,๐๐๐	๑๐๐,๐๐๐	๑๐๐,๐๐๐	๑๐๐,๐๐๐	จำนวนผู้เข้าฝึกอบรมโครงการ	การกำจัดขยะมีประสิทธิภาพ	สำนักปลัด

รายละเอียดโครงการพัฒนา

ที่ทำมาจากแผนพัฒนาหมู่บ้านและแผนชุมชน(พ.ศ.๒๕๖๖ - ๒๕๗๐)

องค์การบริหารส่วนตำบลน้ำโมง อำเภอบ้านไร่ จังหวัดหนองคาย

ยุทธศาสตร์ที่ ๔ เสริมสร้างความมั่นคงเพื่อความสงบสุข

ยุทธศาสตร์การ สร้างโอกาสให้กับประชาชนเพื่อลดการเหลื่อมล้ำและเพิ่มความมั่นคงในชีวิต

ยุทธศาสตร์การพัฒนาด้านการจัดระเบียบชุมชน/สังคม และการรักษาความสงบเรียบร้อยภายใน

๔.๑ แผนงาน การรักษาความสงบภายใน (แนวทางการพัฒนาด้านการป้องกันและบรรเทาสาธารณภัย)

ที่	โครงการ	วัตถุประสงค์	เป้าหมาย (ผลผลิตของโครงการ)	งบประมาณและที่ผ่านมา					ตัวชี้วัด (KPI)	ผลคาดว่าจะได้รับ	หน่วยงาน รับผิดชอบหลัก
				๒๕๖๖	๒๕๖๗	๒๕๖๘	๒๕๖๙	๒๕๗๐			
๑	โครงการฝึกอบรมฝึกรบป้องกันภัยพิบัติภัย อากาศภัย อากาศภัย อากาศภัย	เพื่ออาสาสมัครป้องกันภัยฝ่ายพลเรือนได้รับความรู้และสามารถในการรับมือกับเหตุการณ์ฉุกเฉินในชุมชนของตนเอง และเพื่อเตรียมพร้อมในการป้องกันมากขึ้น	อาสาสมัครป้องกันภัยฝ่ายพลเรือน	๓๐๐,๐๐๐	๓๐๐,๐๐๐	๓๐๐,๐๐๐	๓๐๐,๐๐๐	๓๐๐,๐๐๐	จำนวนอาสาสมัครป้องกันภัยฝ่ายพลเรือนผู้เข้าร่วมโครงการ	จำนวนอาสาสมัครป้องกันภัยฝ่ายพลเรือนได้รับความรู้และความสามารถในการรับมือกับเหตุการณ์ฉุกเฉินในชุมชนของตนเอง และเพื่อเตรียมพร้อมในการป้องกันมากขึ้น	สำนักปลัด
๒	โครงการตั้งจุดตรวจสกัดเพื่อป้องกันอุบัติเหตุทางถนนเทศกาลปีใหม่ สงกรานต์ วันสำคัญต่างๆ	เพื่อป้องกันและลดอุบัติเหตุทางถนนให้น้อยลง	ประชาชนทั่วไปที่สัญจรไป-มาบนทางถนนทางหลวงชนบท นค. ๒๐๘๗	๕๐,๐๐๐	๕๐,๐๐๐	๕๐,๐๐๐	๕๐,๐๐๐	๕๐,๐๐๐	จำนวนประชาชนที่สัญจรไปมาได้รับอุบัติเหตุบนทางถนนลดลง	จำนวนประชาชนที่สัญจรไปมาได้รับอุบัติเหตุบนทางถนนลดลง	สำนักปลัด
๓	โครงการจัดซื้อรถฉุกเฉิน (EMS)	เพื่อช่วยเหลือผู้ป่วยฉุกเฉินส่งโรงพยาบาลเป็นการช่วยเหลือเบื้องต้น	ประชาชนในตำบลน้ำโมงและอำเภอใกล้เคียง	๑,๕๐๐,๐๐๐	๑,๕๐๐,๐๐๐	๑,๕๐๐,๐๐๐	๑,๕๐๐,๐๐๐	๑,๕๐๐,๐๐๐	จำนวนประชาชนที่ได้รับความช่วยเหลือ	จำนวนประชาชนได้รับความช่วยเหลืออย่างทันท่วงที	สำนักปลัด

รายละเอียดโครงการพัฒนา

ที่ทำมาจากแผนพัฒนาหมู่บ้านและแผนชุมชน(พ.ศ.๒๕๖๖ - ๒๕๗๐)

องค์การบริหารส่วนตำบลน้ำโมง อำเภอบ้านไร่ จังหวัดหนองคาย

ยุทธศาสตร์ที่ ๔ เสริมสร้างความมั่นคงเพื่อความสงบสุข

ยุทธศาสตร์การ สร้างโอกาสให้กับประชาชนเพื่อลดการเหลื่อมล้ำและเพิ่มความมั่นคงในชีวิต

ยุทธศาสตร์การพัฒนาด้านการจัดระเบียบชุมชน/สังคม และการรักษาความสงบเรียบร้อยภายใน

๔.๒แผนงาน การรักษาความสงบภายใน(แนวทางการพัฒนาด้านการป้องกันภัยยาเสพติด)

ที่	โครงการ	วัตถุประสงค์	เป้าหมาย (ผลผลิตของ โครงการ)	งบประมาณและที่ผ่านมา					ตัวชี้วัด (KPI)	ผลคาดว่าจะได้รับ	หน่วยงาน รับผิดชอบหลัก
				๒๕๖๖	๒๕๖๗	๒๕๖๘	๒๕๖๙	๒๕๗๐			
๑	โครงการป้องกัน และแก้ไขปัญหายา เสพติด (TO Be Numberone)	เพื่อสร้างกระแสความ ตื่นตัวในการแสดง ต่อต้านยาเสพติด	จัดอบรมให้กับเยาวชนใน ตำบลน้ำโมง โดยคัดเลือก แกนนำเยาวชน	๕๐,๐๐๐	๕๐,๐๐๐	๕๐,๐๐๐	๕๐,๐๐๐	๕๐,๐๐๐	จำนวนผู้เข้าร่วมกิจกรรมมี ระเบียบ วินัย และมีความ รับผิดชอบต่อตนเองและ สังคม	เกิดการรวมพลังของทุบบัณฑิต วันในการรณรงค์ต่อต้านยาเสพ ติด	สำนักปลัด
๒	โครงการป้องกัน และแก้ไขปัญหายา เสพติดในตำบลน้ำ โมง	เพื่อให้ประชาชนมี ความรู้ความเข้าใจใน เรื่องยาเสพติด	จัดกิจกรรมให้กับ ประชาชนในตำบลน้ำโมง	๑๐๐,๐๐๐	๑๐๐,๐๐๐	๑๐๐,๐๐๐	๑๐๐,๐๐๐	๑๐๐,๐๐๐	ประชาชนมีความรู้ความ เข้าใจเกี่ยวกับยาเสพติด มากขึ้น	มีเข้ารับการอบรมมีความรู้ความ เข้าใจเรื่องยาเสพติดและพิษภัย ของยาเสพติดมากขึ้น	สำนักปลัด
๓	โครงการเยาวชน สัมพันธ์ด้านยาเสพ ติด	เพื่อเผยแพร่ความรู้ เกี่ยวกับโทษและพิษภัย ของยาเสพติด	เยาวชน ทุกพื้นที่ในอำเภอ ท่าบ่อ จังหวัดหนองคาย	๑๐๐,๐๐๐	๑๐๐,๐๐๐	๑๐๐,๐๐๐	๑๐๐,๐๐๐	๑๐๐,๐๐๐	เยาวชนในตำบลน้ำโมงมี ความรู้เกี่ยวกับยาเสพติด มากขึ้น	เยาวชนมีความรู้เกี่ยวกับยาเสพ ติดเพิ่มมากขึ้น	สำนักปลัด/สถานี ตำรวจภูธรท่าบ่อ
๔	โครงการเยาวชน รุ่นใหม่ ร่วมใจภัย ยาเสพติด	เพื่อให้ประชาชนมี ความรู้ความเข้าใจใน เรื่องยาเสพติด	เยาวชน ทุกพื้นที่ในอำเภอ ท่าบ่อ จังหวัดหนองคาย	๑๐๐,๐๐๐	๑๐๐,๐๐๐	๑๐๐,๐๐๐	๑๐๐,๐๐๐	๑๐๐,๐๐๐	เยาวชนในตำบลน้ำโมงมี ความรู้เกี่ยวกับยาเสพติด มากขึ้น	เยาวชนมีความรู้เกี่ยวกับยาเสพ ติดเพิ่มมากขึ้น	สำนักปลัด/สถานี ตำรวจภูธรท่าบ่อ

รายละเอียดโครงการพัฒนา
ที่ทำมาจากแผนพัฒนาหมู่บ้านและแผนชุมชน(พ.ศ.๒๕๖๖ - ๒๕๗๐)
องค์การบริหารส่วนตำบลน้ำโมง อำเภอบ้านไร่ จังหวัดหนองคาย

ยุทธศาสตร์ที่ ๔ เสริมสร้างความมั่นคงเพื่อความสงบสุข

ยุทธศาสตร์การ สร้างโอกาสให้กับประชาชนเพื่อลดการเหลื่อมล้ำและเพิ่มความมั่นคงในชีวิต

๔.ยุทธศาสตร์การพัฒนาการวางแผนการส่งเสริมการลงทุน พาณิชยกรรมและการท่องเที่ยว

๔.๓ แผนงาน สังคมสงเคราะห์(แนวทางการพัฒนาด้านการส่งเสริมการลงทุน/อาชีพ)

ที่	โครงการ	วัตถุประสงค์	เป้าหมาย (ผลผลิตของ โครงการ)	งบประมาณและที่ผ่านมา					ตัวชี้วัด (KPI)	ผลคาดว่าจะได้รับ	หน่วยงาน รับผิดชอบหลัก
				๒๕๖๖	๒๕๖๗	๒๕๖๘	๒๕๖๙	๒๕๗๐			
๑	โครงการ ฝึกอบรมส่งเสริม การประกอบ อาชีพให้กับ ผู้สูงอายุ (ทอ เสื้อกก)	เพื่อส่งเสริมสนับสนุนให้ ผู้สูงอายุ ได้มีการ รวมกลุ่ม	ผู้สูงอายุในตำบลน้ำ โมง จำนวน ๕๐ คน	๒๐,๐๐๐	๒๐,๐๐๐	๒๐,๐๐๐	๒๐,๐๐๐	๒๐,๐๐๐	จำนวนผู้เข้าร่วม กิจกรรมมี	ผู้สูงอายุมีรายได้เสริมใช้เวลาว่างให้เกิด ประโยชน์	สำนักปลัด
๒	โครงการ ฝึกอบรมส่งเสริม การประกอบ อาชีพให้กับ ผู้สูงอายุ (จัก สาน)	เพื่อส่งเสริมสนับสนุนให้ ผู้สูงอายุ ได้มีการ รวมกลุ่ม	ผู้สูงอายุในตำบลน้ำ โมง จำนวน ๕๐ คน	๒๐,๐๐๐	๒๐,๐๐๐	๒๐,๐๐๐	๒๐,๐๐๐	๒๐,๐๐๐	จำนวนผู้เข้าร่วม กิจกรรมมี	ผู้สูงอายุมีรายได้เสริมใช้เวลาว่างให้เกิด ประโยชน์	สำนักปลัด
๓	โครงการฝึกอบรม อาชีพแก่ผู้สูงอา ยุ (ข้าวโป่ง)	เพื่อส่งเสริมสนับสนุนให้ ผู้สูงอายุ ได้มีการ รวมกลุ่ม	ผู้สูงอายุในตำบลน้ำ โมง จำนวน ๕๐ คน	๒๐,๐๐๐	๒๐,๐๐๐	๒๐,๐๐๐	๒๐,๐๐๐	๒๐,๐๐๐	จำนวนผู้เข้าร่วม กิจกรรมมี	ผู้สูงอายุมีรายได้เสริมใช้เวลาว่างให้เกิด ประโยชน์	สำนักปลัด

รายละเอียดโครงการพัฒนา
ที่ทำมาจากแผนพัฒนาหมู่บ้านและแผนชุมชน(พ.ศ.๒๕๖๖ - ๒๕๗๐)
องค์การบริหารส่วนตำบลน้ำโมง อำเภอบ้านไร่ จังหวัดหนองคาย

ยุทธศาสตร์ที่ ๔ เสริมสร้างความมั่นคงเพื่อความสงบสุข

ยุทธศาสตร์การ สร้างดอกาสให้กับประชาชนเพื่อลดการเหลื่อมล้ำและเพิ่มความมั่นคงในชีวิต

๔.ยุทธศาสตร์การพัฒนาการวางแผนการส่งเสริมการลงทุน พาณิชยกรรมและการท่องเที่ยว

๔.๓ แผนงาน สังคมสงเคราะห์(แนวทางการพัฒนาด้านการส่งเสริมการลงทุน/อาชีพ)

ที่	โครงการ	วัตถุประสงค์	เป้าหมาย (ผลผลิตของโครงการ)	งบประมาณและที่ผ่านมา					ตัวชี้วัด (KPI)	ผลคาดว่าจะได้รับ	หน่วยงาน รับผิดชอบ หลัก
				๒๕๖๖	๒๕๖๗	๒๕๖๘	๒๕๖๙	๒๕๗๐			
๔	โครงการฝึกอบรมส่งเสริมเพื่อพัฒนาการเย็บปักถักร้อย	เพื่อให้ความรู้วิชาชีพสตรีและนำความรู้ไปถ่ายทอดได้อย่างทั่วถึง	สตรีในตำบลน้ำโมง จำนวน ๕๐ คน	๓๐,๐๐๐	๓๐,๐๐๐	๓๐,๐๐๐	๓๐,๐๐๐	๓๐,๐๐๐	จำนวนผู้เข้าร่วมกิจกรรมมี	สตรีมีรายได้เสริมใช้เวลาว่างให้เกิดประโยชน์	สำนักปลัด
๕	โครงการฝึกอบรมการประกอบอาชีพเสริมรายได้ในครัวเรือน	เพื่อส่งเสริมสนับสนุนให้กลุ่มอาชีพมีรายได้เพิ่มขึ้น	กลุ่มอาชีพในตำบลน้ำโมง จำนวน ๗๐ คน	๔๐,๐๐๐	๔๐,๐๐๐	๔๐,๐๐๐	๔๐,๐๐๐	๔๐,๐๐๐	จำนวนผู้เข้าร่วมกิจกรรมมี	กลุ่มอาชีพสร้างรายได้ลดรายจ่ายในครัวเรือน	สำนักปลัด
๖	โครงการฝึกอบรมศึกษาดูงานกลุ่มอาชีพตำบลน้ำโมง	เพื่อฝึกอบรมศึกษาดูงานการเรียนรู้กลุ่มอาชีพ	กลุ่มอาชีพตำบลน้ำโมง จำนวน ๗๐ คน	๒๐๐,๐๐๐	๒๐๐,๐๐๐	๒๐๐,๐๐๐	๒๐๐,๐๐๐	๒๐๐,๐๐๐	จำนวนผู้เข้าร่วมกิจกรรมมี	กลุ่มอาชีพที่ได้รับการฝึกอบรมศึกษาดูงานได้มีความรู้ในการประกอบอาชีพ	สำนักปลัด

รายละเอียดโครงการพัฒนา

ที่ทำมาจากแผนพัฒนาหมู่บ้านและแผนชุมชน(พ.ศ.๒๕๖๖ - ๒๕๗๐)

องค์การบริหารส่วนตำบลน้ำโมง อำเภอบ้านไร่ จังหวัดหนองคาย

ยุทธศาสตร์ที่ ๔ เสริมสร้างความมั่นคงเพื่อความสงบสุข

ยุทธศาสตร์การ สร้างโอกาสให้กับประชาชนเพื่อลดการเหลื่อมล้ำและเพิ่มความมั่นคงในชีวิต

๔.ยุทธศาสตร์การพัฒนาการวางแผนการส่งเสริมการลงทุน พาณิชยกรรมและการท่องเที่ยว

๔.๓ แผนงาน สังคมสงเคราะห์(แนวทางการพัฒนาด้านการส่งเสริมการลงทุน/อาชีพ)

ที่	โครงการ	วัตถุประสงค์	เป้าหมาย (ผลผลิตของ โครงการ)	งบประมาณและที่ผ่านมา					ตัวชี้วัด (KPI)	ผลคาดว่าจะได้รับ	หน่วยงาน รับผิดชอบ หลัก
				๒๕๖๖	๒๕๖๗	๒๕๖๘	๒๕๖๙	๒๕๗๐			
๗	โครงการฝึกอบรมเพื่อพัฒนา ศักยภาพคณะกรรมการ ศูนย์บริการและถ่ายทอด เทคโนโลยีทางการเกษตร	เพื่อพัฒนาการบริการ จัดการศูนย์	จัดกิจกรรมอบรม/ และแลกเปลี่ยนเรียนรู้	๕๐,๐๐๐	๕๐,๐๐๐	๕๐,๐๐๐	๕๐,๐๐๐	๕๐,๐๐๐	จำนวนเกษตรกร ที่เข้าร่วม โครงการ	เกษตรกรได้รับการแก้ไขปัญหาทางด้าน เกษตรอย่างถูกต้องและเหมาะสม	สำนักปลัด
๘	โครงการส่งเสริมการปลูกพืช ปลอดสารพิษ	เพื่อเกษตรกรให้มี องค์ความรู้ในการ ผลิตพืชผักปลอดภัย	อบรมเกษตรกรให้ ความรู้ในการผลิตพืช ผักปลอดภัย	๕๐,๐๐๐	๕๐,๐๐๐	๕๐,๐๐๐	๕๐,๐๐๐	๕๐,๐๐๐	จำนวนเกษตรกร ที่เข้าร่วม โครงการฯ	เกษตรกรได้รับการแก้ไขปัญหาทางด้าน เกษตรอย่างถูกต้องและเหมาะสม	สำนักปลัด
๙	โครงการส่งเสริมการผลิตปุ๋ย ชีวภาพ	เพื่ออบรมถ่ายทอด องค์ความรู้ในการ ผลิตปุ๋ยหมักอินทรีย์ ชีวภาพให้แก่เกษตรกร	อบรมเกษตรกรให้ ความรู้ในการผลิตปุ๋ย หมักชีวภาพ	๒๐๐,๐๐๐	๒๐๐,๐๐๐	๒๐๐,๐๐๐	๒๐๐,๐๐๐	๒๐๐,๐๐๐	จำนวนผู้เข้าร่วม กิจกรรมมี	เกษตรกรได้รับการแก้ไขปัญหาทางด้าน เกษตรอย่างถูกต้องและเหมาะสม	สำนักปลัด
๑๐	โครงการฝึกอาชีพสำหรับ เยาวชน	เพื่อฝึกอบรมศึกษา งานการเรียนรู้ให้แก่ เยาวชน	กลุ่มเยาวชนตำบลน้ำ โมง จำนวน ๗๐ คน	๕๐,๐๐๐	๕๐,๐๐๐	๕๐,๐๐๐	๕๐,๐๐๐	๕๐,๐๐๐	จำนวนผู้เข้าร่วม กิจกรรมมี	กลุ่มอาชีพที่ได้รับการฝึกอบรมศึกษา งานได้มีความรู้ในการประกอบอาชีพ	สำนักปลัด
๑๑	โครงการส่งเสริมการใช้ เทคโนโลยีพลังงานที่เหมาะสม ในการแปรรูปผลิตทาง การเกษตรของกลุ่มอาชีพ	เพื่อเพิ่มศักยภาพใน การผลิตผลิตภัณฑ์ แปรรูปทางการ เกษตร	กลุ่มอาชีพที่มีการ อบแห้งและกลุ่มอาชีพ ที่มีการใช้ฟืนในการ แปรรูปผลิตภัณฑ์	๗๕,๐๐๐	๗๕,๐๐๐	๗๕,๐๐๐	๗๕,๐๐๐	๗๕,๐๐๐	จำนวนผู้เข้าร่วม กิจกรรมมี	กลุ่มอาชีพที่ได้รับการฝึกอบรมศึกษา งานได้มีความรู้ในการประกอบอาชีพ	อบต.น้ำโมง และ สนง.พลังงาน จังหวัด หนองคาย
๑๒	โครงการพัฒนาศักยภาพและ ถ่ายทอดภูมิปัญญาผู้สูงอายุ	เพื่อพัฒนาศักยภาพ และถ่ายทอดภูมิ ปัญญาผู้สูงอายุ	ผู้สูงอายุ	๓๐,๐๐๐	๓๐,๐๐๐	๓๐,๐๐๐	๓๐,๐๐๐	๓๐,๐๐๐	จำนวนผู้สูงอายุ	มีการถ่ายทอดภูมิปัญญาผู้สูงอายุให้คน รุ่นหลัง	สำนักปลัด

รายละเอียดโครงการพัฒนา

ที่ทำมาจากแผนพัฒนาหมู่บ้านและแผนชุมชน(พ.ศ.๒๕๖๖ - ๒๕๗๐)

องค์การบริหารส่วนตำบลน้ำโมง อำเภอกำป้อ จังหวัดหนองคาย

ยุทธศาสตร์ที่ ๔ เสริมสร้างความมั่นคงเพื่อความสงบสุข

ยุทธศาสตร์การ สร้างโอกาสให้กับประชาชนเพื่อลดการเหลื่อมล้ำและเพิ่มความมั่นคงในชีวิต

๔.ยุทธศาสตร์การพัฒนาการวางแผนการส่งเสริมการลงทุน พาณิชยกรรมและการท่องเที่ยว

๔.๔ แนวทางการพัฒนาด้านการท่องเที่ยว

ที่	โครงการ	วัตถุประสงค์	เป้าหมาย (ผลผลิตของโครงการ)	งบประมาณและที่ผ่านมา					ตัวชี้วัด (KPI)	ผลคาดว่าจะได้รับ	หน่วยงาน รับผิดชอบ หลัก
				๒๕๖๖	๒๕๖๗	๒๕๖๘	๒๕๖๙	๒๕๗๐			
๑	โครงการก่อสร้างและปรับปรุง ห้องน้ำสาธารณะหนองเลิงเพื่อ การท่องเที่ยว	เพื่อให้ประชาชนที่มา ท่องเที่ยวได้มีห้องน้ำใช้	ประชาชนที่มาเที่ยวหนอง เลิง	๓๐๐,๐๐๐	๓๐๐,๐๐๐	๓๐๐,๐๐๐	๓๐๐,๐๐๐	๓๐๐,๐๐๐	จำนวนประชาชน ได้รับการบริการได้ เพิ่มขึ้น	ประชาชนที่มาท่องเที่ยวได้มี ห้องน้ำใช้	สำนักปลัด
๒	โครงการกำจัดวัชพืชและ ผักตบชวาสาธารณะหนองเลิง เพื่อพัฒนาแหล่งท่องเที่ยว	เพื่อทำความสะอาด สาธารณะหนองเลิงให้การ ท่องเที่ยวที่สวยงาม	สวนสาธารณะหนองเลิง	๕๐๐,๐๐๐	๕๐๐,๐๐๐	๕๐๐,๐๐๐	๕๐๐,๐๐๐	๕๐๐,๐๐๐	กำจัดวัชพืชหนอง เลิงให้หมดไป	หนองสาธารณะหนองเลิง ไม่มีวัชพืชและผักตบชวา	สำนักปลัด
๓	โครงการปรับปรุงภูมิทัศน์หนอง เลิงเพื่อการท่องเที่ยว	เพื่อสวนสาธารณะหนองเลิง สวยงาม	สวนสาธารณะหนองเลิง	๒๐๐,๐๐๐	๒๐๐,๐๐๐	๒๐๐,๐๐๐	๒๐๐,๐๐๐	๒๐๐,๐๐๐	สวนสาธารณะ หนองเลิงสวยงาม ขึ้น	สวนสาธารณะหนองเลิง สวยงามขึ้น	สำนักปลัด

รายละเอียดโครงการพัฒนา

ที่ทำมาจากแผนพัฒนาหมู่บ้านและแผนชุมชน(พ.ศ.๒๕๖๖ - ๒๕๗๐)

องค์การบริหารส่วนตำบลน้ำโมง อำเภอบ้านไร่ จังหวัดหนองคาย

ยุทธศาสตร์ที่ ๒ พัฒนาคน ชุมชน สังคมและสิ่งแวดล้อมให้เป็นเมืองน่าอยู่

ยุทธศาสตร์ การสร้างโอกาสให้กับประชาชนเพื่อลดการเหลื่อมล้ำและเพิ่มความมั่นคงในชีวิต

ยุทธศาสตร์การพัฒนาด้านการศึกษา ศาสนา ศิลปะ วัฒนธรรม

๖.๑ แผนงาน การศึกษา (แนวทางการพัฒนาด้านการศึกษา)

ที่	โครงการ	วัตถุประสงค์	เป้าหมาย (ผลผลิตของ โครงการ)	งบประมาณและที่ผ่านมา					ตัวชี้วัด (KPI)	ผลคาดว่าจะได้รับ	หน่วยงาน รับผิดชอบ หลัก
				๒๕๖๖	๒๕๖๗	๒๕๖๘	๒๕๖๙	๒๕๗๐			
๑	โครงการอาหารเสริม (นม) โรงเรียน ของศูนย์พัฒนาเด็กเล็ก สังกัดองค์การบริหารส่วนตำบลน้ำโมง	เพื่อให้นักเรียนได้รับอาหารเสริม (นม) ที่มีคุณค่าและปริมาณเพียงพอต่อร่างกาย	จัดหาอาหารเสริม(นม) ให้กับนักเรียนศูนย์พัฒนาเด็กเล็ก	๓๐๐,๐๐๐	๓๐๐,๐๐๐	๓๐๐,๐๐๐	๓๐๐,๐๐๐	๓๐๐,๐๐๐	จำนวนของเด็กที่ได้รับอาหารเสริม (นม) โรงเรียน	เด็กมีการพัฒนาการทางร่างกายที่สมบูรณ์แข็งแรง	กองการศึกษา
๒	โครงการอาหารเสริม (นม) โรงเรียน สังกัด สพฐ. ในเขตองค์การบริหารส่วนตำบลน้ำโมง	เพื่อส่งเสริมการมีส่วนร่วมของประชาชนในการอนุรักษ์ทรัพยากรธรรมชาติและสิ่งแวดล้อม	จัดหาอาหารเสริม(นม) ให้กับนักเรียนสังกัด สพฐ.	๑,๐๐๐,๐๐๐	๑,๐๐๐,๐๐๐	๑,๐๐๐,๐๐๐	๑,๐๐๐,๐๐๐	๑,๐๐๐,๐๐๐	จำนวนของเด็กที่ได้รับอาหารเสริม (นม) โรงเรียน	เด็กมีการพัฒนาการทางร่างกายที่สมบูรณ์แข็งแรง	กองการศึกษา
๓	ค่าอาหารกลางวันนักเรียน สังกัด สพฐ.ในเขตองค์การบริหารส่วนตำบลน้ำโมง	เพื่อให้นักเรียนได้รับอาหารกลางวันที่มีคุณภาพเพียงพอเหมาะสมต่อร่างกาย	ค่าอาหารกลางวันให้กับโรงเรียนที่สังกัด สพฐ.ที่อยู่ในเขตองค์การบริหารส่วนตำบลน้ำโมง	๑,๐๐๐,๐๐๐	๑,๐๐๐,๐๐๐	๑,๐๐๐,๐๐๐	๑,๐๐๐,๐๐๐	๑,๐๐๐,๐๐๐	จำนวนของนักเรียนที่ได้รับอาหารกลางวัน	เด็กมีพัฒนาการทางด้านร่างกายที่สมบูรณ์แข็งแรง	กองการศึกษา

รายละเอียดโครงการพัฒนา

ที่ทำมาจากแผนพัฒนาหมู่บ้านและแผนชุมชน(พ.ศ.๒๕๖๖ - ๒๕๗๐)

องค์การบริหารส่วนตำบลน้ำโมง อำเภอบ้านไร่ จังหวัดหนองคาย

ยุทธศาสตร์ที่ ๒ พัฒนาคน ชุมชน สังคมและสิ่งแวดล้อมให้เป็นเมืองน่าอยู่

ยุทธศาสตร์ การสร้างโอกาสให้กับประชาชนเพื่อลดการเหลื่อมล้ำและเพิ่มความมั่นคงในชีวิต

ยุทธศาสตร์การพัฒนาด้านการศึกษา ศาสนา ศิลปะ วัฒนธรรม

๖.๑ แผนงาน การศึกษา (แนวทางการพัฒนาด้านการศึกษา)

ที่	โครงการ	วัตถุประสงค์	เป้าหมาย (ผลผลิตของ โครงการ)	งบประมาณและที่ผ่านมา					ตัวชี้วัด (KPI)	ผลคาดว่าจะได้รับ	หน่วยงาน รับผิดชอบ หลัก
				๒๕๖๖	๒๕๖๗	๒๕๖๘	๒๕๖๙	๒๕๗๐			
๔	โครงการสนับสนุน ค่าใช้จ่ายด้าน การศึกษา (อาหารกลางวัน ศพด.)	เพื่อให้นักเรียนได้รับอาหาร กลางวันที่มีคุณภาพเพียงพอ เหมาะสมต่อร่างกาย	สนับสนุนอาหาร กลางวันศูนย์พัฒนาเด็ก เล็ก	๗๐๐,๐๐๐	๗๐๐,๐๐๐	๗๐๐,๐๐๐	๗๐๐,๐๐๐	๗๐๐,๐๐๐	จำนวนของนัก เรียนที่ได้รับ อาหารกลางวัน	เด็กมีการพัฒนาการทางร่างกายที่ สมบูรณ์แข็งแรง	กองการศึกษา ฯ
๕	โครงการพัฒนา ศักยภาพครูผู้ดูแลเด็ก และผู้ดูแลเด็ก	เพื่อเพิ่มพูนความรู้วิชาการ ใหม่ๆให้กับครูผู้ดูแลเด็กและผู้ ดูแลเด็ก	๑.อบรมหลักสูตรต่างๆ อย่างน้อยปีละ ๒ ครั้ง ๒๐ ชั่วโมง ๒.ศึกษาดูงานและเข้า ร่วมประชุมเสวนาทาง วิชาการในงานมหกรรม การศึกษา ๓.กิจกรรมผลิตสื่อ	๑๐๐,๐๐๐	๑๐๐,๐๐๐	๑๐๐,๐๐๐	๑๐๐,๐๐๐	๑๐๐,๐๐๐	จำนวนบุคลากร ของ ศพด. ที่ ได้รับการพัฒนา	บุคลากรของ ศพด.ได้รับการ พัฒนาอย่างต่อเนื่อง	กองการศึกษา ฯ
๖	ค่าจัดการเรียนการ สอน (รายหัว) สำหรับ ศูนย์พัฒนาเด็กเล็ก	๑.เพื่อให้นักเรียน ศพด.เข้าใจ การเรียนได้ดีขึ้น ๒.เพื่อพัฒนาการเรียนการ สอนให้มีประสิทธิภาพ	๑.จัดหาสื่อการเรียน การสอน ๒.จัดหาวัสดุการศึกษา ๓.จัดหาเครื่อง พัฒนาการ	๑,๕๐๐,๐๐๐	๑,๕๐๐,๐๐๐	๑,๕๐๐,๐๐๐	๑,๕๐๐,๐๐๐	๑,๕๐๐,๐๐ ๐	จำนวนนักเรียนที่ ได้รับสื่อการ เรียนการสอน	นักเรียนมีสื่อ วัสดุ และเครื่องเล่น ทำให้มีพัฒนาการเพิ่มขึ้น	กองการศึกษา ฯ

รายละเอียดโครงการพัฒนา

ที่ทำมาจากแผนพัฒนาหมู่บ้านและแผนชุมชน(พ.ศ.๒๕๖๖ - ๒๕๗๐)

องค์การบริหารส่วนตำบลน้ำโมง อำเภอบ้านไร่ จังหวัดหนองคาย

ยุทธศาสตร์ที่ ๒ พัฒนาคน ชุมชน สังคมและสิ่งแวดล้อมให้เป็นเมืองน่าอยู่

ยุทธศาสตร์ การสร้างโอกาสให้กับประชาชนเพื่อลดการเหลื่อมล้ำและเพิ่มความมั่นคงในชีวิต

ยุทธศาสตร์การพัฒนาด้านการศึกษา ศาสนา ศิลปะ วัฒนธรรม

๖.๑ แผนงาน การศึกษา (แนวทางการพัฒนาทางการศึกษา)

ที่	โครงการ	วัตถุประสงค์	เป้าหมาย (ผลผลิตของโครงการ)	งบประมาณและที่ผ่านมา					ตัวชี้วัด (KPI)	ผลคาดว่าจะได้รับ	หน่วยงาน รับผิดชอบ หลัก
				๒๕๖๖	๒๕๖๗	๒๕๖๘	๒๕๖๙	๒๕๗๐			
๗	โครงการวันเด็กแห่งชาติ	นักเรียนได้ร่วมกิจกรรมในวันเด็กแห่งชาติ	โรงเรียนในเขตตำบลน้ำโมง	๑๐๐,๐๐๐	๑๐๐,๐๐๐	๑๐๐,๐๐๐	๑๐๐,๐๐๐	๑๐๐,๐๐๐	นักเรียนที่เข้าร่วมกิจกรรม	นักเรียนได้ร่วมทำกิจกรรม	กองการศึกษาฯ
๘	จัดหาครุภัณฑ์สำนักงาน/ครุภัณฑ์เกษตร/ครุภัณฑ์โรงงาน/ก่อสร้าง/เกษตร/	เพื่อสร้างบรรยากาศที่ดีในท้องที่ทำงาน	๑.เครื่องปรับอากาศ ๒.โต๊ะทำงาน ๓.เก้าอี้ทำงาน ๔.ตู้เก็บเอกสาร ๕.อุปกรณ์สำนักงานต่างๆ	๑๐๐,๐๐๐	๑๐๐,๐๐๐	๑๐๐,๐๐๐	๑๐๐,๐๐๐	๑๐๐,๐๐๐	จำนวนบุคลากรได้ใช้ครุภัณฑ์สำนักงาน	บุคลากรได้ใช้ครุภัณฑ์สำนักงานที่มีประสิทธิภาพมากยิ่งขึ้น	กองการศึกษาฯ
๙	จัดหาครุภัณฑ์คอมพิวเตอร์	เพื่อการทำงานได้มีประสิทธิภาพยิ่งขึ้น	๑.คอมพิวเตอร์ชนิดตั้งโต๊ะ ๒.คอมพิวเตอร์โน้ตบุ๊ก ๓.เครื่องปริ้นเตอร์สีและขาวดำ ๔.อุปกรณ์ต่างๆ ๕.เครื่องสำรองไฟ	๑๐๐,๐๐๐	๑๐๐,๐๐๐	๑๐๐,๐๐๐	๑๐๐,๐๐๐	๑๐๐,๐๐๐	จำนวนบุคลากรได้ใช้ครุภัณฑ์สำนักงาน	บุคลากรได้ใช้ครุภัณฑ์คอมพิวเตอร์ที่มีประสิทธิภาพมากยิ่งขึ้น	กองการศึกษาฯ
๑๐	โครงการทัศนศึกษา เปิดการเรียนรู้นอกห้องเรียน	เพื่อให้เรียนรู้นอกห้องเรียน	นักเรียน ศพด.ตำบลน้ำโมง	๑๐๐,๐๐๐	๑๐๐,๐๐๐	๑๐๐,๐๐๐	๑๐๐,๐๐๐	๑๐๐,๐๐๐	นักเรียนที่เข้าร่วมกิจกรรม	นักเรียนได้ร่วมทำกิจกรรม	กองการศึกษาฯ

รายละเอียดโครงการพัฒนา

ที่ทำมาจากแผนพัฒนาหมู่บ้านและแผนชุมชน(พ.ศ.๒๕๖๖ - ๒๕๗๐)

องค์การบริหารส่วนตำบลน้ำโมง อำเภอบ้านไร่ จังหวัดหนองคาย

ยุทธศาสตร์ที่ ๒ พัฒนาคน ชุมชน สังคมและสิ่งแวดล้อมให้เป็นเมืองน่าอยู่

ยุทธศาสตร์ การสร้างโอกาสให้กับประชาชนเพื่อลดการเหลื่อมล้ำและเพิ่มความมั่นคงในชีวิต

ยุทธศาสตร์การพัฒนาด้านการศึกษา ศาสนา ศิลปะ วัฒนธรรม

๖.๑ แผนงาน การศึกษา (แนวทางการพัฒนาด้านการศึกษา)

ที่	โครงการ	วัตถุประสงค์	เป้าหมาย (ผลผลิตของโครงการ)	งบประมาณและที่ผ่านมา					ตัวชี้วัด (KPI)	ผลคาดว่าจะได้รับ	หน่วยงาน รับผิดชอบหลัก
				๒๕๖๖	๒๕๖๗	๒๕๖๘	๒๕๖๙	๒๕๗๐			
๑๑	โครงการพัฒนา คุณภาพชีวิต	นักเรียนได้ร่วมกิจกรรม	เด็กเล็ก ศพด. น้ำโมง	๕๐,๐๐๐	๕๐,๐๐๐	๕๐,๐๐๐	๕๐,๐๐๐	๕๐,๐๐๐	นักเรียนที่เข้า ร่วมกิจกรรม	นักเรียนได้ร่วมทำกิจกรรม	กองการศึกษา
๑๒	โครงการจัดหา พาหนะรับ-ส่ง นักเรียน	เพื่อรับ-ส่งนักเรียน	เด็กเล็ก ศพด. น้ำโมง	๓๐๐,๐๐๐	๓๐๐,๐๐๐	๓๐๐,๐๐๐	๓๐๐,๐๐๐	๓๐๐,๐๐๐	จำนวน นักเรียน ศพด. น้ำโมง	นักเรียน ศพด.น้ำโมงได้ขึ้นรถรับ- ส่ง ไปก--กลับ	กองการศึกษา

รายละเอียดโครงการพัฒนา

ที่ทำมาจากแผนพัฒนาหมู่บ้านและแผนชุมชน(พ.ศ.๒๕๖๖ - ๒๕๗๐)

องค์การบริหารส่วนตำบลน้ำโมง อำเภอกำป้อ จังหวัดหนองคาย

ยุทธศาสตร์ที่ ๒ พัฒนาคน ชุมชน สังคมและสิ่งแวดล้อมให้เป็นเมืองน่าอยู่

ยุทธศาสตร์ การสร้างโอกาสให้กับประชาชนเพื่อลดการเหลื่อมล้ำและเพิ่มความมั่นคงในชีวิต

ยุทธศาสตร์ การสร้างโอกาสให้กับประชาชนเพื่อลดการเหลื่อมล้ำและเพิ่มความมั่นคงในชีวิต

๖.ยุทธศาสตร์การพัฒนาด้านการศึกษา ศาสนา ศิลปะ วัฒนธรรม

๖.๒ แผนงานการศึกษา (แนวทางการพัฒนาด้านการส่งเสริมศาสนา ศิลปะ วัฒนธรรมและภูมิปัญญาท้องถิ่น)

ที่	โครงการ	วัตถุประสงค์	เป้าหมาย (ผลผลิตของ โครงการ)	งบประมาณและที่ผ่านมา					ตัวชี้วัด (KPI)	ผลคาดว่าจะได้รับ	หน่วยงาน รับผิดชอบหลัก
				๒๕๖๖	๒๕๖๗	๒๕๖๘	๒๕๖๙	๒๕๗๐			
๑	โครงการสืบสาน ประเพณีสงกรานต์	เพื่อเป็นการสืบสานขนบ ธรรมเนียมประเพณีและ อนุรักษ์ศิลปวัฒนธรรม	จัดงานประเพณี สงกรานต์ในตำบลน้ำ โมง	๒๐๐,๐๐๐	๒๐๐,๐๐๐	๒๐๐,๐๐๐	๒๐๐,๐๐๐	๒๐๐,๐๐๐	ผู้ที่เข้าร่วม กิจกรรม	ประชาชนได้ร่วมมือในการอนุรักษ์สืบ สานประเพณีวัฒนธรรม	สำนักปลัด
๒	โครงการสืบสาน ประเพณีแข่งเรือ	เพื่อเป็นการสืบสานขนบ ธรรมเนียมประเพณีและ อนุรักษ์ศิลปวัฒนธรรม	จัดงานประเพณีแข่งเรือ ในตำบลน้ำโมง	๒๐๐๐,๐๐๐	๒๐๐๐,๐๐๐	๒๐๐,๐๐๐	๒๐๐,๐๐๐	๒๐๐,๐๐๐	ผู้เข้าร่วม กิจกรรม	ประชาชนได้ร่วมมือในการอนุรักษ์สืบ สานประเพณีวัฒนธรรม	สำนักปลัด
๓	โครงการสืบสาน ประเพณีลอยประหง	เพื่อเป็นการสืบสานขนบ ธรรมเนียมประเพณีและ อนุรักษ์ศิลปวัฒนธรรม	จัดงานประเพณีลอย กระทงในตำบลน้ำโมง	๒๐๐,๐๐๐	๒๐๐,๐๐๐	๒๐๐,๐๐๐	๒๐๐,๐๐๐	๒๐๐,๐๐๐	ผู้เข้าร่วม กิจกรรม	ประชาชนได้ร่วมมือในการอนุรักษ์สืบ สานประเพณีวัฒนธรรม	สำนักปลัด

รายละเอียดโครงการพัฒนา

ที่ทำมาจากแผนพัฒนาหมู่บ้านและแผนชุมชน(พ.ศ.๒๕๖๖ - ๒๕๗๐)

องค์การบริหารส่วนตำบลน้ำโมง อำเภอบ้านไร่ จังหวัดหนองคาย

ยุทธศาสตร์ที่ ๒ พัฒนาคน ชุมชน สังคมและสิ่งแวดล้อมให้เป็นเมืองน่าอยู่

ยุทธศาสตร์ การสร้างโอกาสให้กับประชาชนเพื่อลดการเหลื่อมล้ำและเพิ่มความมั่นคงในชีวิต

๖.ยุทธศาสตร์การพัฒนาด้านการศึกษา ศาสนา ศิลปะ วัฒนธรรม

๖.๒ แผนงานการศึกษา (แนวทางการพัฒนาด้านการส่งเสริมศาสนา ศิลปะ วัฒนธรรมและภูมิปัญญาท้องถิ่น)

ที่	โครงการ	วัตถุประสงค์	เป้าหมาย (ผลผลิตของโครงการ)	งบประมาณและที่ผ่านมา					ตัวชี้วัด (KPI)	ผลคาดว่าจะได้รับ	หน่วยงาน รับผิดชอบหลัก
				๒๕๖๖	๒๕๖๗	๒๕๖๘	๒๕๖๙	๒๕๗๐			
๔	โครงการสืบสานประเพณี บุญบั้งไฟ	เพื่อเป็นการสืบสานขนบธรรมเนียมประเพณีและอนุรักษ์ ศิลปวัฒนธรรม	จัดงานประเพณีบุญบั้งไฟใน ตำบลน้ำโมง	๒๐๐,๐๐๐	๒๐๐,๐๐๐	๒๐๐,๐๐๐	๒๐๐,๐๐๐	๒๐๐,๐๐๐	จำนวน ผู้เข้าร่วม โครงการ	ประชาชนได้ร่วมมือในการ อนุรักษ์สืบสานประเพณี วัฒนธรรม	สำนักปลัด
๕	โครงการสืบสานประเพณี บุญแหวด ฟังเทศน์ มหาชาติ	เพื่อเป็นการสืบสานขนบธรรมเนียมประเพณี	จัดงานบุญแหวดในตำบล น้ำโมง	๒๐๐,๐๐๐	๒๐๐,๐๐๐	๒๐๐,๐๐๐	๒๐๐,๐๐๐	๒๐๐,๐๐๐	จำนวน ผู้เข้าร่วม โครงการ	ประชาชนได้ร่วมมือในการ อนุรักษ์สืบสานประเพณี วัฒนธรรม	สำนักปลัด

รายละเอียดโครงการพัฒนา

ที่ทำมาจากแผนพัฒนาหมู่บ้านและแผนชุมชน(พ.ศ.๒๕๖๖ - ๒๕๗๐)

องค์การบริหารส่วนตำบลน้ำโมง อำเภอบ้านไร่ จังหวัดหนองคาย

ยุทธศาสตร์ที่ ๒ พัฒนาคมน ชุมชน สังคมและสิ่งแวดล้อมให้เป็นเมืองน่าอยู่

ยุทธศาสตร์ การสร้างโอกาสให้กับประชาชนเพื่อลดการเหลื่อมล้ำและเพิ่มความมั่นคงในชีวิต

๗.ยุทธศาสตร์การพัฒนาด้านการพัฒนาสาธารณสุข

๗.๑ แผนงานสาธารณสุข (แนวทางการพัฒนาด้านการพัฒนาสาธารณสุข)

ที่	โครงการ	วัตถุประสงค์	เป้าหมาย (ผลผลิตของโครงการ)	งบประมาณและที่ผ่านมา					ตัวชี้วัด (KPI)	ผลคาดว่าจะได้รับ	หน่วยงาน รับผิดชอบ หลัก
				๒๕๖๖	๒๕๖๗	๒๕๖๘	๒๕๖๙	๒๕๗๐			
๑	สมทบกองทุนหลักประกันสุขภาพในระดับตำบลหรือพื้นที่	เพื่อสนับสนุนค่าใช้จ่ายในการบริหารหรือพัฒนากองทุนหลักประกันสุขภาพในระดับตำบลหรือพื้นที่	สมทบกองทุนหลักประกันสุขภาพเพื่อสนับสนุนค่าใช้จ่ายในการบริหารหรือพัฒนากองทุน	๓๐๐,๐๐๐	๓๐๐,๐๐๐	๓๐๐,๐๐๐	๓๐๐,๐๐๐	๓๐๐,๐๐๐	ผู้บริหาร ส.อบต. พนักงานลูกจ้างเข้าร่วมกิจกรรม	ได้แสดงถึงความจงรักภักดีและเทิดพระเกียรติพระบาทสมเด็จพระนางเจ้าสิริกิติ์พระบรมราชินีนาถ	สำนักปลัด
๒	อุดหนุนกิจการที่เป็นประโยชน์ ได้แก่ อุดหนุนอสม. หมู่บ้านของตำบลน้ำโมง	เพื่ออุดหนุนกิจการที่เป็นสาธารณประโยชน์ให้กับ อสม.	อุดหนุน อสม. หมู่บ้าน	๓๐๐,๐๐๐	๓๐๐,๐๐๐	๓๐๐,๐๐๐	๓๐๐,๐๐๐	๓๐๐,๐๐๐	อุดหนุนกิจการที่เป็นสาธารณประโยชน์ให้กับ อสม.	อสม.ได้รับการสนับสนุนให้เกิดประโยชน์ที่สุด	สำนักปลัด

รายละเอียดโครงการพัฒนา

ที่ทำมาจากแผนพัฒนาหมู่บ้านและแผนชุมชน(พ.ศ.๒๕๖๖ - ๒๕๗๐)

องค์การบริหารส่วนตำบลน้ำโมง อำเภอบ้านไร่ จังหวัดหนองคาย

ยุทธศาสตร์ที่ ๕ พัฒนาระบบการให้บริการประชาชนสู่มาตรฐานสากล

ยุทธศาสตร์ การปรับปรุงการบริหารจัดการภายในองค์กรปกครองส่วนท้องถิ่น

๘.ยุทธศาสตร์การพัฒนาด้านการบริการเมือง การบริหาร

๘.๑ แผนงานบริหารงานทั่วไป (แนวทางการพัฒนาด้านให้บริการประชาชน)

ที่	โครงการ	วัตถุประสงค์	เป้าหมาย (ผลผลิตของโครงการ)	งบประมาณและที่ผ่านมา					ตัวชี้วัด (KPI)	ผลคาดว่าจะได้รับ	หน่วยงาน รับผิดชอบ หลัก
				๒๕๖๖	๒๕๖๗	๒๕๖๘	๒๕๖๙	๒๕๗๐			
๑	จัดซื้อวัสดุครุภัณฑ์สำนักงาน	เพื่อให้หน่วยงานมีเครื่องมือเครื่องใช้ที่เพียงพอและเหมาะสมกับการปฏิบัติงาน	๑.เครื่องปรับอากาศ ๒.โต๊ะทำงาน ๓.เก้าอี้ทำงาน ๔.ตู้เก็บเอกสาร ๕.อุปกรณ์สำนักงานต่างๆ ๖.โซฟา ๗.โทรศัพท์เคลื่อนที่	๔๐๐,๐๐๐	๔๐๐,๐๐๐	๔๐๐,๐๐๐	๔๐๐,๐๐๐	๔๐๐,๐๐๐	จำนวนเครื่องมือใช้ในการปฏิบัติงานอย่างเพียงพอ ทันสมัย และเหมาะสม	มีเครื่องเครื่องมือใช้ในการปฏิบัติงานอย่างเพียงพอ ทันสมัย และเหมาะสม	กองการศึกษา สำนักปลัด กองช่าง กองคลัง
๒	จัดซื้อวัสดุครุภัณฑ์คอมพิวเตอร์	เพื่อให้หน่วยงานมีเครื่องมือเครื่องใช้ที่เพียงพอและเหมาะสมกับการปฏิบัติงาน	๑.คอมพิวเตอร์ชนิดตั้งโต๊ะ ๒.คอมพิวเตอร์โน้ตบุ๊ก ๓.เครื่องปริ้นเตอร์สีและขาวดำ ๔.อุปกรณ์ต่างๆ ๕.เครื่องสำรองไฟ	๔๐๐,๐๐๐	๔๐๐,๐๐๐	๔๐๐,๐๐๐	๔๐๐,๐๐๐	๔๐๐,๐๐๐	จำนวนเครื่องมือใช้ในการปฏิบัติงานอย่างเพียงพอ ทันสมัย และเหมาะสม	มีเครื่องเครื่องมือใช้ในการปฏิบัติงานอย่างเพียงพอ ทันสมัย และเหมาะสม	กองการศึกษา สำนักปลัด กองช่าง กองคลัง
๓	จัดซื้อวัสดุครุภัณฑ์เชื้อเพลิงและหล่อลื่น	เพื่อให้หน่วยงานมีเครื่องมือเครื่องใช้ที่เพียงพอและเหมาะสมในการปฏิบัติงาน	น้ำมันเชื้อเพลิงประเภทต่างๆที่ใช้การปฏิบัติ	๗๐๐,๐๐๐	๗๐๐,๐๐๐	๗๐๐,๐๐๐	๗๐๐,๐๐๐	๗๐๐,๐๐๐	จำนวนเครื่องมือเครื่องใช้ในการปฏิบัติงานอย่างพอเพียงและเหมาะสม	มีเครื่องเครื่องมือใช้ในการปฏิบัติงานอย่างเพียงพอ ทันสมัย และเหมาะสม	กองการศึกษา สำนักปลัด กองช่าง กองคลัง

รายละเอียดโครงการพัฒนา

ที่ทำมาจากแผนพัฒนาหมู่บ้านและแผนชุมชน(พ.ศ.๒๕๖๖ - ๒๕๗๐)

องค์การบริหารส่วนตำบลน้ำโมง อำเภอบ้านไร่ จังหวัดหนองคาย

ยุทธศาสตร์ที่ ๕ พัฒนาระบบการให้บริการประชาชนสู่มาตรฐานสากล

ยุทธศาสตร์ การปรับปรุงการบริหารจัดการภายในองค์กรปกครองส่วนท้องถิ่น

๘.ยุทธศาสตร์การพัฒนาด้านการการเมือง การบริหาร

๘.๑ แผนงานบริหารงานทั่วไป (แนวทางการพัฒนาด้านให้บริการประชาชน)

ที่	โครงการ	วัตถุประสงค์	เป้าหมาย (ผลผลิตของ โครงการ)	งบประมาณและที่ผ่านมา					ตัวชี้วัด (KPI)	ผลคาดว่าจะได้รับ	หน่วยงาน รับผิดชอบ หลัก
				๒๕๖๖	๒๕๖๗	๒๕๖๘	๒๕๖๙	๒๕๗๐			
๔	อุดหนุน อบต. นาข่าตาม โครงการศูนย์ข้อมูลข่าวสาร จัดซื้อจัดจ้าง ของระดับ อำเภอ	เพื่อเป็นศูนย์กลางข้อมูล ข่าวสารจัดซื้อจัดจ้าง	อุดหนุน อบต.หนอง นาง	๕๐,๐๐๐	๕๐,๐๐๐	๕๐,๐๐๐	๕๐,๐๐๐	๕๐,๐๐๐	ศูนย์กลางข้อมูล ข่าวสารมีประโยชน์ สิทธิภาพเพิ่มขึ้น	มีศูนย์กลางข้อมูลข่าวสาร มีประโยชน์สิทธิภาพ เพิ่มขึ้น	สำนักปลัด
๕	จัดซื้อวัสดุครุภัณฑ์ยานพาหนะ และขนส่ง	เพื่อให้หน่วยงานมี เครื่องมือเครื่องใช้ที่ เพียงพอและเหมาะสมกับ การปฏิบัติงาน	๑.รถกระบะฉุกเฉิน ๒.รถสำนักงาน ๓.รถดูดสิ่งปฏิกูล ๔.แบตเตอรี่	๔,๐๐๐,๐๐๐	๔,๐๐๐,๐๐๐	๔,๐๐๐,๐๐๐	๔,๐๐๐,๐๐๐	๔,๐๐๐,๐๐๐	จำนวนเครื่องมือใช้ ในการปฏิบัติงาน อย่างเพียงพอ ทันสมัย และ เหมาะสม	มีเครื่องเครื่องมือใช้ในการ ปฏิบัติงานอย่างเพียงพอ ทันสมัย และเหมาะสม	สำนักปลัด กองช่าง กองคลัง
๖	จัดซื้อวัสดุครุภัณฑ์การเกษตร	เพื่อให้หน่วยงานมี เครื่องมือเครื่องใช้ที่ เพียงพอและเหมาะสมใน การปฏิบัติงาน	๑.เครื่องสูบน้ำ ๒.เครื่องตัดหญ้า ๓.อุปกรณ์เกี่ยวกับการเกษตร	๓๐๐,๐๐๐	๓๐๐,๐๐๐	๓๐๐,๐๐๐	๓๐๐,๐๐๐	๓๐๐,๐๐๐	จำนวนเครื่องมือ เครื่องใช้ในการ ปฏิบัติงานอย่าง พอเพียงและ เหมาะสม	มีเครื่องเครื่องมือใช้ในการ ปฏิบัติงานอย่างเพียงพอ ทันสมัย และเหมาะสม	กองช่าง
๗	โครงการรณรงค์การปฏิบัติตาม กฎหมาย และการให้ความรู้ กฎจราจร กฎหมายที่เกี่ยวข้อง และอบรมอาสาจราจร	เพื่อให้ผู้เข้าร่วมฝึกอบรม มีความรู้ความเข้าใจในกฎ จราจรเป็นอย่างดี	กลุ่มอาสาสมัครต่างๆ ภายในตำบลน้ำโมง	๕๐,๐๐๐	๕๐,๐๐๐	๕๐,๐๐๐	๕๐,๐๐๐	๕๐,๐๐๐	จำนวนผู้เข้าร่วม โครงการ	ผู้เข้าร่วมโครงการจะ ได้รับความรู้ความเข้าใจใน กฎจราจรเป็นอย่างดี	สำนักปลัด
๘	โครงการปรับปรุงต่อเติมโรงจอดรถ เป็นห้องสำนักงาน	เพื่อให้หน่วยงานมีสถานที่ เพิ่มขึ้น	ห้องสำนักงาน	๒๐๐,๐๐๐	๒๐๐,๐๐๐	๒๐๐,๐๐๐	๒๐๐,๐๐๐	๒๐๐,๐๐๐	ห้องสำนักงาน	มีห้องสำนักงานใหม่	กองช่าง

รายละเอียดโครงการพัฒนา

ที่ทำมาจากแผนพัฒนาหมู่บ้านและแผนชุมชน(พ.ศ.๒๕๖๖ - ๒๕๗๐)

องค์การบริหารส่วนตำบลน้ำโมง อำเภอบ้านไร่ จังหวัดหนองคาย

ยุทธศาสตร์ที่ ๕ พัฒนาระบบการให้บริการประชาชนสู่มาตรฐานสากล

ยุทธศาสตร์ การปรับปรุงการบริหารจัดการภายในองค์กรปกครองส่วนท้องถิ่น

๘.ยุทธศาสตร์การพัฒนาด้านการการเมือง การบริหาร

๘.๑ แผนงานบริหารงานทั่วไป (แนวทางการพัฒนาด้านให้บริการประชาชน)

ที่	โครงการ	วัตถุประสงค์	เป้าหมาย (ผลผลิตของ โครงการ)	งบประมาณและที่ผ่านมา					ตัวชี้วัด (KPI)	ผลคาดว่าจะได้รับ	หน่วยงาน รับผิดชอบ หลัก
				๒๕๖๖	๒๕๖๗	๒๕๖๘	๒๕๖๙	๒๕๗๐			
๘	จัดซื้อวัสดุครุภัณฑ์ก่อสร้าง	เพื่อให้หน่วยงานมีเครื่องมือเครื่องใช้ที่เพียงพอและเหมาะสมกับการปฏิบัติงาน	-ทรายอะเบท -น้ำยาเคมี -สารส้ม -ปูนขาว -อื่นๆ	๑,๐๐๐,๐๐๐	๑,๐๐๐,๐๐๐	๑,๐๐๐,๐๐๐	๑,๐๐๐,๐๐๐	๑,๐๐๐,๐๐๐	จำนวนเครื่องมือใช้ในการปฏิบัติงานอย่างเพียงพอทันสมัย และเหมาะสม	มีเครื่องเครื่องมือใช้ในการปฏิบัติงานอย่างเพียงพอทันสมัย และเหมาะสม	สำนักปลัด กองช่าง กองคลัง กองการศึกษา
๙	จัดซื้อวัสดุครุภัณฑ์วิทยาศาสตร์หรือการแพทย์	เพื่อให้หน่วยงานมีเครื่องมือเครื่องใช้ที่เพียงพอและเหมาะสมกับการปฏิบัติงาน	๑.รถกระบะลูกเณิน ๒.รถสำนักงาน ๓.รถดูดสิ่งปฏิกูล ๔.แบตเตอรี่	๔,๐๐๐,๐๐๐	๔,๐๐๐,๐๐๐	๔,๐๐๐,๐๐๐	๔,๐๐๐,๐๐๐	๔,๐๐๐,๐๐๐	จำนวนเครื่องมือใช้ในการปฏิบัติงานอย่างเพียงพอทันสมัย และเหมาะสม	มีเครื่องเครื่องมือใช้ในการปฏิบัติงานอย่างเพียงพอทันสมัย และเหมาะสม	สำนักปลัด กองช่าง กองการศึกษา กองคลัง
๑๐	จัดซื้อวัสดุครุภัณฑ์เครื่องดับเพลิง	เพื่อให้หน่วยงานมีเครื่องมือเครื่องใช้ที่เพียงพอและเหมาะสมในการปฏิบัติงาน	-ชุดดับเพลิง -หมวกดับเพลิง -รองเท้าดับเพลิง -หีชนิดดับเพลิง -สายชุดดับเพลิง -อื่นๆ	๒๐๐,๐๐๐	๒๐๐,๐๐๐	๒๐๐,๐๐๐	๒๐๐,๐๐๐	๒๐๐,๐๐๐	จำนวนเครื่องมือเครื่องใช้ในการปฏิบัติงานอย่างพอเพียงและเหมาะสม	มีเครื่องเครื่องมือใช้ในการปฏิบัติงานอย่างเพียงพอทันสมัย และเหมาะสม	สำนักปลัด
๑๑	จัดซื้อวัสดุครุภัณฑ์โฆษณาและเผยแพร่	เพื่อให้หน่วยงานมีเครื่องมือเครื่องใช้ที่เพียงพอและเหมาะสมในการปฏิบัติงาน	-โทรทัศน์ LED -อื่นๆ	๑๐๐,๐๐๐	๑๐๐,๐๐๐	๑๐๐,๐๐๐	๑๐๐,๐๐๐	๑๐๐,๐๐๐	จำนวนเครื่องมือเครื่องใช้ในการปฏิบัติงานอย่างพอเพียงและเหมาะสม	มีเครื่องเครื่องมือใช้ในการปฏิบัติงานอย่างเพียงพอทันสมัย และเหมาะสม	สำนักปลัด กองช่าง กองการศึกษา กองคลัง

รายละเอียดโครงการพัฒนา

ที่ทำมาจากแผนพัฒนาหมู่บ้านและแผนชุมชน(พ.ศ.๒๕๖๖ - ๒๕๗๐)

องค์การบริหารส่วนตำบลน้ำโมง อำเภอกำแพง จังหวัดหนองคาย

ยุทธศาสตร์ที่ ๕ พัฒนาระบบการให้บริการประชาชนสู่มาตรฐานสากล

ยุทธศาสตร์ การปรับปรุงการบริหารจัดการภายในองค์กรปกครองส่วนท้องถิ่น

๘.ยุทธศาสตร์การพัฒนาด้านการการเมือง การบริหาร

๘.๑ แผนงานบริหารงานทั่วไป (แนวทางการพัฒนาด้านให้บริการประชาชน)

ที่	โครงการ	วัตถุประสงค์	เป้าหมาย (ผลผลิตของ โครงการ)	งบประมาณและที่ผ่านมา					ตัวชี้วัด (KPI)	ผลคาดว่าจะได้รับ	หน่วยงาน รับผิดชอบ หลัก
				๒๕๖๖	๒๕๖๗	๒๕๖๘	๒๕๖๙	๒๕๗๐			
๑๒	จัดซื้อวัสดุวิทยาศาสตร์หรือการแพทย์	เพื่อใช้ในงานต่างๆ เช่น กำจัดยุงลาย ใช้ในระบบประปา เป็นต้น	-ทรายอะเบท -น้ำยาเคมี -สารส้ม -ปูนขาว -อื่นๆ	๔,๐๐๐,๐๐๐	๕,๐๐๐,๐๐๐	๕,๐๐๐,๐๐๐	๕,๐๐๐,๐๐๐	๕,๐๐๐,๐๐๐	จำนวนประชาชนไม่เป็นโรคไข้เลือดออกหรือมือใช้ในการปฏิบัติงานอย่างเพียงพอ ทันท่วงทีและเหมาะสม	มีเครื่องเครื่องมือใช้ในการปฏิบัติงานอย่างเพียงพอ ทันท่วงทีและเหมาะสม	สำนักปลัด กองช่าง กองคลัง กองการศึกษา
๑๓	ค่าปรับปรุงซ่อมแซมครุภัณฑ์สำนักงานเช่นรถสำนักงาน/รถบรรทุกน้ำ/รถกระเช้า/และครุภัณฑ์อื่น ๆ เป็นต้น	เพื่อปรับปรุงซ่อมแซมให้ใช้งานได้ตามปกติ	-รถสำนักงาน -รถบรรทุกน้ำ -รถกู้ชีพ -รถกระเช้า -และครุภัณฑ์อื่น ๆ เป็นต้น	๕,๐๐๐,๐๐๐	๕,๐๐๐,๐๐๐	๕,๐๐๐,๐๐๐	๕,๐๐๐,๐๐๐	๕,๐๐๐,๐๐๐	จำนวนครุภัณฑ์ที่ปรับปรุงซ่อมแซม	มีครุภัณฑ์ให้ใช้งานได้ตามปกติ	สำนักปลัด กองช่าง กองคลัง กองการศึกษา
๑๔	ค่าปรับปรุงซ่อมแซมต่อเติมที่ดินและสิ่งก่อสร้างเช่นอาคารสำนักงาน/ห้องเก็บพัสดุ/ห้องประชุมสภาและอาคารอื่นๆ เป็นต้น	เพื่อปรับปรุงซ่อมแซมต่อเติมให้ใช้งานได้ปกติ	-อาคารสำนักงาน -อาคารพัสดุ -ห้องประชุม -และอาคารอื่นเป็นต้น	๕,๐๐๐,๐๐๐	๕,๐๐๐,๐๐๐	๕,๐๐๐,๐๐๐	๕,๐๐๐,๐๐๐	๕,๐๐๐,๐๐๐	จำนวนที่ดินและสิ่งก่อสร้างที่ปรับปรุงซ่อมแซมต่อเติม	ที่ดินและสิ่งก่อสร้างใช้งานได้ตามปกติ	สำนักปลัด กองช่าง กองคลัง กองการศึกษา

รายละเอียดโครงการพัฒนา

ที่ทำมาจากแผนพัฒนาหมู่บ้านและแผนชุมชน(พ.ศ.๒๕๖๖ - ๒๕๗๐)

องค์การบริหารส่วนตำบลน้ำโมง อำเภอกำป้อ จังหวัดหนองคาย

ยุทธศาสตร์ที่ ๕ พัฒนาระบบการให้บริการประชาชนสู่มาตรฐานสากล

ยุทธศาสตร์ การปรับปรุงการบริหารจัดการภายในองค์กรปกครองส่วนท้องถิ่น

๘.ยุทธศาสตร์การพัฒนาด้านการการเมือง การบริหาร

๘.๒ แผนงานบริหารงานทั่วไป (แนวทางการพัฒนาด้านเพิ่มประสิทธิภาพการจัดเก็บภาษีและพัฒนารายได้)

ที่	โครงการ	วัตถุประสงค์	เป้าหมาย (ผลผลิตของโครงการ)	งบประมาณและที่ผ่านมา					ตัวชี้วัด (KPI)	ผลคาดว่าจะได้รับ	หน่วยงาน รับผิดชอบ หลัก
				๒๕๖๖	๒๕๖๗	๒๕๖๘	๒๕๖๙	๒๕๗๐			
๑	โครงการจัดทำแผนที่ ภาษีและทรัพย์สิน	เพื่อเพิ่มรายได้ ของ อบต.	จัดทำแผนที่ภาษีและทะเบียน ทรัพย์สินให้ครอบคลุมพื้นที่ ทั้งหมดของ อบต.น้ำโมง	๕๐๐,๐๐๐	๕๐๐,๐๐๐	๕๐๐,๐๐๐	๕๐๐,๐๐๐	๕๐๐,๐๐๐	ความก้าวหน้าในการ ดำเนินงานโครงการ	เพื่อเป็นการสนองนโยบายของรัฐบาล ละเป็นการและฐานข้อมูลจัดเก็บภาษี	กองคลัง
๒	โครงการจัดเก็บภาษี เคลื่อนที่	เพื่อเพิ่มรายได้ ของ อบต.	จัดเก็บภาษีเคลื่อนที่ให้ประชาชน ได้จ่ายภาษีได้ง่ายขึ้น	๒๐,๐๐๐	๒๐,๐๐๐	๒๐,๐๐๐	๒๐,๐๐๐	๒๐,๐๐๐	จำนวนประชาชนใน พื้นที่ได้ร่วม โครงการ	ประชาชนจัดเก็บภาษีเคลื่อนที่ให้ ประชาชนได้จ่ายภาษีได้ง่ายขึ้น	กองคลัง

รายละเอียดโครงการพัฒนา

ที่ทำมาจากแผนพัฒนาหมู่บ้านและแผนชุมชน(พ.ศ.๒๕๖๖ - ๒๕๗๐)

องค์การบริหารส่วนตำบลน้ำโมง อำเภอบ้านไร่ จังหวัดหนองคาย

ยุทธศาสตร์ที่ ๕ พัฒนาระบบการให้บริการประชาชนสู่มาตรฐานสากล

ยุทธศาสตร์ การปรับปรุงการบริหารจัดการภายในองค์กรปกครองส่วนท้องถิ่น

๘.ยุทธศาสตร์การพัฒนาด้านการการเมือง การบริหาร

๘.๓ แผนงานบริหารงานทั่วไป (แนวทางการพัฒนาด้านศักยภาพและส่งเสริมสวัสดิการของบุคลากร)

ที่	โครงการ	วัตถุประสงค์	เป้าหมาย (ผลผลิตของ โครงการ)	งบประมาณและที่ผ่านมา					ตัวชี้วัด (KPI)	ผลคาดว่าจะได้รับ	หน่วยงาน รับผิดชอบ หลัก
				๒๕๖๖	๒๕๖๗	๒๕๖๘	๒๕๖๙	๒๕๗๐			
๑	โครงการอบรมและศึกษาดูงาน เพื่อเพิ่มประสิทธิภาพให้กับคณะผู้บริหาร สมาชิกสภา อบต. พนักงานส่วนตำบล ลูกจ้างประจำ พนักงานจ้าง ประชาชน กลุ่มอาชีพ ฯลฯ	เพื่อสร้างประสบการณ์และเปิดมุมมองใหม่ ๆ ในการพัฒนาตำบลน้ำโมง ในทุกภาคส่วนอย่างมีประสิทธิภาพมากขึ้น	คณะผู้บริหาร สมาชิกสภา อบต. พนักงานส่วนตำบล ลูกจ้างประจำ พนักงานจ้าง ประชาชน กลุ่มอาชีพ ฯลฯ	๑,๐๐๐,๐๐๐	๑,๐๐๐,๐๐๐	๑,๐๐๐,๐๐๐	๑,๐๐๐,๐๐๐	๑,๐๐๐,๐๐๐	จำนวนผู้เข้ารับการอบรมและศึกษาดูงาน	เพื่อสร้างประสบการณ์และเปิดมุมมองใหม่ ๆ ในการพัฒนาตำบลน้ำโมง ในทุกภาคส่วนอย่างมีประสิทธิภาพมากขึ้น	สำนักปลัด
๒	สมทบกองทุนบำเหน็จบำนาญ (กบท.) ๒%	เพื่อจ่ายเป็นเงินสมทบได้แก่ สบง.กองทุนบำเหน็จบำนาญข้าราชการการส่วนท้องถิ่น (กบท)	สมทบกองทุน	๘๐๐,๐๐๐	๘๐๐,๐๐๐	๘๐๐,๐๐๐	๘๐๐,๐๐๐	๘๐๐,๐๐๐	สมทบกองทุน	ข้าราชการ ลูกจ้างประจำ ได้รับสิทธิรับเงินบำเหน็จ/บำนาญหลังวัยเกษียณอายุ	สำนักปลัด
๓	ค่าตอบแทนผู้ปฏิบัติราชการอันเป็นประโยชน์แก่ อบต.	เพื่อจ่ายเป็นเงินประโยชน์ตอบแทนอื่น	-ค่าตอบแทน คณะกรรมการ สอบคณะต่างๆ -เงินรางวัล ประจำปี(โบนัส)	๒,๐๐๐,๐๐๐	๒,๐๐๐,๐๐๐	๒,๐๐๐,๐๐๐	๒,๐๐๐,๐๐๐	๒,๐๐๐,๐๐๐	จำนวน ค่าตอบแทนที่ จ่าย	การปฏิบัติงานมีประสิทธิภาพมากขึ้น	สำนักปลัด กองช่าง กองการศึกษา กองคลัง
๔	งบเงินสมทบกองทุนประกันสังคม	เพื่อจ่ายเป็นเงินทดแทนประกันสังคมให้แก่พนักงานจ้างในหน่วยงาน	พนักงานจ้างในหน่วยงาน	๓๐๐,๐๐๐	๓๐๐,๐๐๐	๓๐๐,๐๐๐	๓๐๐,๐๐๐	๓๐๐,๐๐๐	เจียสมทบ ประกันสังคม	พนักงานได้รับเงินทดแทนสำหรับกองทุนประกันสังคม	สำนักงาน
๕	โครงการเสริมสร้างคุณธรรมจริยธรรมในการปฏิบัติราชการของผู้บริหารท้องถิ่น สมาชิกสภา อบตพนักงานส่วนตำบล ลูกจ้าง	เพื่อเสริมสร้างและยกระดับมาตรฐานคุณธรรมจริยธรรมให้พื้นฐานตามหลักธรรมมาภิบาลทางพุทธศาสนา	จัดอบรมเพื่อส่งเสริมคุณธรรมจริยธรรม	๓๐๐,๐๐๐	๓๐๐,๐๐๐	๓๐๐,๐๐๐	๓๐๐,๐๐๐	๓๐๐,๐๐๐	จำนวนผู้เข้าร่วมอบรมโครงการฯ	บุคลากรในองค์กรมีจิตสำนึกในการประพฤติตนตามหลักธรรมของพระพุทธศาสนา มีศีลธรรม คุณธรรม และจริยธรรม	สำนักปลัด

รายละเอียดโครงการพัฒนา

ที่ทำมาจากแผนพัฒนาหมู่บ้านและแผนชุมชน(พ.ศ.๒๕๖๖ - ๒๕๗๐)

องค์การบริหารส่วนตำบลน้ำโมง อำเภอบ้านไร่ จังหวัดหนองคาย

ยุทธศาสตร์ที่ ๕ พัฒนาระบบการให้บริการประชาชนสู่มาตรฐานสากล

ยุทธศาสตร์ การปรับปรุงการบริหารจัดการภายในองค์กรปกครองส่วนท้องถิ่น

๘.ยุทธศาสตร์การพัฒนาด้านการการเมือง การบริหาร

๘.๔ แผนงานบริหารงานทั่วไป (แนวทางการพัฒนาด้านการส่งเสริมระบบประชาธิปไตย)

ที่	โครงการ	วัตถุประสงค์	เป้าหมาย (ผลผลิตของ โครงการ)	งบประมาณและที่ผ่านมา					ตัวชี้วัด (KPI)	ผลคาดว่าจะได้รับ	หน่วยงาน รับผิดชอบ หลัก
				๒๕๖๖	๒๕๖๗	๒๕๖๘	๒๕๖๙	๒๕๗๐			
๑	โครงการจัดทำ แผนพัฒนาท้องถิ่นของ อบต.น้ำโมง	เพื่อให้ประชาชนมีส่วนร่วม ในการเสนอปัญหา ความต้องการอย่างแท้จริง	ประชาคมหมู่บ้านและ ประชาคมตำบล	๑๐๐,๐๐๐	๑๐๐,๐๐๐	๑๐๐,๐๐๐	๑๐๐,๐๐๐	๑๐๐,๐๐๐	จำนวน ผู้เข้าร่วม โครงการ	ชุมชนได้รับผลประโยชน์ร่วมกับอย่างทั่วถึง และก่อให้เกิดความร่วมมือที่ดีในสังคมและ ชุมชน	สำนักปลัด
๒	โครงการจัดการ เลือกตั้งผู้บริหาร ท้องถิ่น หรือสมาชิก สภาท้องถิ่น	เพื่อจัดการเลือกตั้ง ผู้บริหารท้องถิ่นหรือสมาชิก สภาท้องถิ่น	สมทบกองทุน	๓๐๐,๐๐๐	๓๐๐,๐๐๐	๓๐๐,๐๐๐	๓๐๐,๐๐๐	๓๐๐,๐๐๐	สมทบกองทุน	ข้าราชการ ลูกจ้างประจำ ได้รับสิทธิรับเงิน บำเหน็จ/บำนาญหลังวัยเกษียณอายุ	สำนักปลัด
๓	ค่าตอบแทนผู้ปฏิบัติ ราชการอันเป็น ประโยชน์แก่ อบท.	เพื่อจ่ายเป็นเงินประโยชน์ ตอบแทนอื่น	-ค่าตอบแทน คณะกรรมการสอบคณะ ต่างๆ -เงินรางวัลประจำปี (โบนัส)	๑,๕๐๐,๐๐๐	๑,๕๐๐,๐๐๐	๑,๕๐๐,๐๐๐	๑,๕๐๐,๐๐๐	๑,๕๐๐,๐๐๐	จำนวน ประชากรที่ มาใช้สิทธิ์เลือกตั้ง	สามารถจัดการเลือกตั้งได้มีประสิทธิภาพ	สำนักปลัด กองช่าง กองการศึกษา กองคลัง
๔	โครงการฝึกอบรมเพื่อ พัฒนาและเพิ่ม ประสิทธิภาพผู้นำ ชุมชนในการจัดทำแผน ชุมชน	เพื่อเสริมสร้างและ ยกระดับมาตรฐาน คุณธรรมจริยธรรมให้ พื้นฐานตามหลังธรรมมาภิ บาลทางพุทธศาสนา	จัดฝึกอบรมเพื่อพัฒนา และเพิ่มประสิทธิภาพ ให้กับผู้นำชุมชน	๕๐,๐๐๐	๕๐,๐๐๐	๕๐,๐๐๐	๕๐,๐๐๐	๕๐,๐๐๐	จำนวน ผู้เข้าร่วมอบรม โครงการฯ	ผู้นำชุมชนมีความรู้ความสามารถเข้าใจใน การวางแผนพัฒนาหมู่บ้านและสามารถเป็น แกนนำสำคัญในการพัฒนาชุมชนและการ บริหารจัดการชุมชนให้เข้มแข็ง	สำนักปลัด

รายละเอียดโครงการพัฒนา

ที่ทำมาจากแผนพัฒนาหมู่บ้านและแผนชุมชน(พ.ศ.๒๕๖๖ - ๒๕๗๐)

องค์การบริหารส่วนตำบลน้ำโมง อำเภอกำแพงเพชร จังหวัดหนองคาย

ยุทธศาสตร์ที่ ๕ พัฒนาระบบการให้บริการประชาชนสู่มาตรฐานสากล

ยุทธศาสตร์ การปรับปรุงการบริหารจัดการภายในองค์กรปกครองส่วนท้องถิ่น

๘.ยุทธศาสตร์การพัฒนาด้านการการเมือง การบริหาร

๘.๔ แผนงานบริหารงานทั่วไป (แนวทางการพัฒนาด้านการส่งเสริมระบบประชาธิปไตย)

ที่	โครงการ	วัตถุประสงค์	เป้าหมาย (ผลผลิตของ โครงการ)	งบประมาณและที่ผ่านมา					ตัวชี้วัด (KPI)	ผลคาดว่าจะได้รับ	หน่วยงาน รับผิดชอบ หลัก
				๒๕๖๖	๒๕๖๗	๒๕๖๘	๒๕๖๙	๒๕๗๐			
๕	ค่าธรรมเนียม ลงทะเบียนต่างๆ	เพื่อให้ผู้บริหารพนักงานลูกจ้างเป็น ค่าลงทะเบียนในการฝึกอบรม	ผู้บริหาร/ พนักงาน/ลูกจ้าง ใน อบต.	๓๐๐,๐๐๐	๓๐๐,๐๐๐	๓๐๐,๐๐๐	๓๐๐,๐๐๐	๓๐๐,๐๐๐	จำนวนผู้เข้าร่วมอบรม	ผู้บริหาร/พนักงาน/ลูกจ้างใน อบต.ได้รับ การฝึกอบรมได้อย่างมีประสิทธิภาพ	ทุกกอง
๖	ค่าจ้างเหมาบริการ ต่างๆ	เพื่อจ้างเหมาบริการให้เกิด ประโยชน์สูงสุด	อบต.น้ำโมง	๕,๐๐๐,๐๐๐	๕,๐๐๐,๐๐๐	๕,๐๐๐,๐๐๐	๕,๐๐๐,๐๐๐	๕,๐๐๐,๐๐๐	จำนวนผู้รับจ้าง	อบต.ได้รับประโยชน์สูงสุด	ทุกกอง
๗	ค่ารับรองในการ ประชุมสภา/ รับรองบุคคลและ คณะบุคคล	เพื่อจ่ายเป็นค่ารับรองในการประชุม สภา/รับรองบุคคลและคณะบุคคล	-ค่ารับรองรับรอง ในการประชุมสภา ฯ/รับรองบุคคล และคณะบุคคล	๑๐๐,๐๐๐	๑๐๐,๐๐๐	๑๐๐,๐๐๐	๑๐๐,๐๐๐	๑๐๐,๐๐๐	จำนวนผู้รับจ้าง	เป็นค่ารับรองในการประชุมสภาฯ/รับรอง บุคคลและคณะบุคคล	ทุกกอง
๘	ค่าใช้จ่ายเดินทางไป ราชการ	เพื่อเป็นค่าใช้จ่ายเดินทางไป ราชการในการฝึกอบรม	ผู้บริหาร/ พนักงาน/ลูกจ้าง ใน อบต.	๕๐๐,๐๐๐	๕๐๐,๐๐๐	๕๐๐,๐๐๐	๕๐๐,๐๐๐	๕๐๐,๐๐๐	จำนวนผู้เข้าร่วมอบรม	ผู้บริหาร/พนักงาน/ลูกจ้างใน อบต.ได้รับ การฝึกอบรมได้อย่างมีประสิทธิภาพ	ทุกกอง

แบบ ผ.๐๒/๒

โครงการที่เกินศักยภาพขององค์กรปกครองส่วนท้องถิ่น
ที่ใช้สำหรับการประสานแผนพัฒนาท้องถิ่น

รายละเอียดโครงการพัฒนา
แผนพัฒนาท้องถิ่น (พ.ศ.๒๕๖๖ - ๒๕๗๐)

แบบผ ๐๒/๒

โครงการที่เกี่วข้องกับภาพุดหนุของครปกครองส่วนท้องถิ่นที่ใช้สำหรับการประสานแผนพัฒนาท้องถิ่น
องค์การบริหารส่วนตำบลน้ำโมง อำเภอบำบอง จังหวัดหนองคาย

ยุทธศาสตร์จังหวัด ๑ ยกระดับมาตรฐาน การผลิต การลงทุน การท่องเที่ยว และการบริการมุ่งสู่ประชาคมอาเซียน

ยุทธศาสตร์การพัฒนาและปรับปรุงโครงสร้างพื้นฐานเพื่อรับรองการขับเคลื่อนเศรษฐกิจพิเศษ

๑ ยุทธศาสตร์การพัฒนาด้านโครงสร้างพื้นฐานสาธารณูปโภคและสาธารณูปการ

๑.๑ แผนงานเคหะและชุมชน

๒๘๒

ที่	โครงการ	วัตถุประสงค์	เป้าหมาย (ผลผลิตของ โครงการ)	งบประมาณและที่ผ่านมา					ตัวชี้วัด (KPI)	ผลคาดว่าจะได้รับ	หน่วยงานที่จะ ขอประสาน
				๒๕๖๖	๒๕๖๗	๒๕๖๘	๒๕๖๙	๒๕๗๐			
๑	โครงการก่อสร้างถนนคอนกรีตเหล็ก หมู่ที่๑-๑๓	เพื่อให้ประชาชนได้มีถนนสำหรับการคมนาคมได้อย่างสะดวก	ก่อสร้างถนนคสล.จำนวน ๑๒ แห่งรายละเอียดตามประมาณการกองช่าง อบต.น้ำโมง	๕,๐๐๐,๐๐๐	๕,๐๐๐,๐๐๐	๕,๐๐๐,๐๐๐	๕,๐๐๐,๐๐๐	๕,๐๐๐,๐๐๐	ร้อยละหรือจำนวนครัวเรือนประชาชนที่มีการคมนาคมสะดวกเร็วเพิ่มมากขึ้น	ประชาชนได้รับความสะดวกรวดเร็วในการสัญจรไปมา	กรมส่งเสริมฯ/อบจ.
๒	โครงการปรับปรุงซ่อมแซมถนนลูกรัง หมู่ที่ ๑-๑๓	เพื่อให้ประชาชนได้มีถนนสำหรับการคมนาคมได้อย่างสะดวก	จำนวน ๑๒ แห่งรายละเอียดตามประมาณการกองช่าง	๒,๐๐๐,๐๐๐	๒,๐๐๐,๐๐๐	๒,๐๐๐,๐๐๐	๒,๐๐๐,๐๐๐	๒,๐๐๐,๐๐๐	ร้อยละหรือจำนวนครัวเรือนประชาชนที่มีการคมนาคมสะดวกเร็วเพิ่มมากขึ้น	ประชาชนได้รับความสะดวกรวดเร็วในการสัญจรไปมา	กรมส่งเสริมฯ/อบจ.
๓	โครงการก่อสร้างถนนลูกรัง หมู่ที่๑-๑๓	เพื่อให้ประชาชนได้มีถนนสำหรับการคมนาคมได้อย่างสะดวก	จำนวน ๑๒ แห่งรายละเอียดตามประมาณการกองช่าง	๒,๐๐๐,๐๐๐	๒,๐๐๐,๐๐๐	๒,๐๐๐,๐๐๐	๒,๐๐๐,๐๐๐	๒,๐๐๐,๐๐๐	ร้อยละหรือจำนวนครัวเรือนประชาชนที่มีการคมนาคมสะดวกเร็วเพิ่มมากขึ้น	ประชาชนได้รับความสะดวกรวดเร็วในการสัญจรไปมา	กรมส่งเสริมฯ/อบจ.

รายละเอียดโครงการพัฒนา

แบบผ ๐๒/๒

แผนพัฒนาท้องถิ่น (พ.ศ.๒๕๖๖ - ๒๕๗๐)

โครงการที่เกี่วข้องกับภาพพุดหนุของครปกครองส่วนท้องถิ่นที่ใช้สำหรับการประสานแผนพัฒนาท้องถิ่น

องค์การบริหารส่วนตำบลน้ำโมง อำเภอบ่อ จังหวัดหนองคาย

ยุทธศาสตร์จังหวัด ๑ ยุทธศาสตร์มาตรฐาน การผลิต การลงทุน การท่องเที่ยว และการบริการมุ่งสู่ประชาคมอาเซียน

ยุทธศาสตร์การพัฒนาและปรับปรุงโครงสร้างพื้นฐานเพื่อรับรองการขับเคลื่อนเศรษฐกิจพิเศษ

๑ ยุทธศาสตร์การพัฒนาด้านโครงสร้างพื้นฐานสาธารณูปโภคและสาธารณูปการ

๒๘๓

๑.๑ แผนงานเคหะและชุมชน

ที่	โครงการ	วัตถุประสงค์	เป้าหมาย (ผลผลิตของ โครงการ)	งบประมาณและที่ผ่านมา					ตัวชี้วัด (KPI)	ผลคาดว่าจะได้รับ	หน่วยงานที่จะขอ ประสาน
				๒๕๖๖	๒๕๖๗	๒๕๖๘	๒๕๖๙	๒๕๗๐			
๔	โครงการก่อสร้างถนนลาดยาง หมู่ที่ ๑-๑๓	เพื่อให้ประชาชนได้มีถนนสำหรับการคมนาคมได้อย่างสะดวก	จำนวน ๑๒ แห่ง รายละเอียดตามประมาณการกองช่าง	๒,๐๐๐,๐๐๐	๒,๐๐๐,๐๐๐	๒,๐๐๐,๐๐๐	๒,๐๐๐,๐๐๐	๒,๐๐๐,๐๐๐	ร้อยละหรือจำนวนครัวเรือนประชาชนที่มีการคมนาคมสะดวก รวดเร็วเพิ่มมากขึ้น	ประชาชนได้รับความสะดวกรวดเร็วในการสัญจรไปมา	กองช่าง กรมส่งเสริมฯ/อบจ
๕	โครงการถนนคอนกรีตเสริมเหล็กเพื่อการเกษตร หมู่ที่ ๑-๑๓	เพื่อให้ประชาชนได้มีถนนสำหรับการคมนาคมได้อย่างสะดวก	จำนวน ๑๒ แห่ง รายละเอียดตามประมาณการกองช่าง	๒,๐๐๐,๐๐๐	๒,๐๐๐,๐๐๐	๒,๐๐๐,๐๐๐	๒,๐๐๐,๐๐๐	๒,๐๐๐,๐๐๐	ร้อยละหรือจำนวนครัวเรือนประชาชนที่มีการคมนาคมสะดวก รวดเร็วเพิ่มมากขึ้น	ประชาชนได้รับความสะดวกรวดเร็วในการสัญจรไปมา	กองช่าง กรมส่งเสริมฯ/อบจ
๖	โครงการก่อสร้างถนนลูกรัง หมู่ที่ ๑-๑๓	เพื่อให้ประชาชนได้มีถนนสำหรับการคมนาคมได้อย่างสะดวก	จำนวน ๑๒ แห่ง รายละเอียดตามประมาณการกองช่าง	๒,๐๐๐,๐๐๐	๒,๐๐๐,๐๐๐	๒,๐๐๐,๐๐๐	๒,๐๐๐,๐๐๐	๒,๐๐๐,๐๐๐	ร้อยละหรือจำนวนครัวเรือนประชาชนที่มีการคมนาคมสะดวก รวดเร็วเพิ่มมากขึ้น	ประชาชนได้รับความสะดวกรวดเร็วในการสัญจรไปมา	กองช่าง กรมส่งเสริมฯ/อบจ

**รายละเอียดโครงการพัฒนา
แผนพัฒนาท้องถิ่น (พ.ศ.๒๕๖๖ – ๒๕๗๐)**

แบบผ ๐๒/๒

โครงการที่เกี่วข้องกับภาพอุทหนนงองค์กรปกครองส่วนท้องถิ่นที่ใช้สำหรับการประสานแผนพัฒนาท้องถิ่น

องค์การบริหารส่วนตำบลน้ำโมง อำเภอบ้านฝาง จังหวัดหนองคาย

ยุทธศาสตร์จังหวัด ๑ ยุทธศาสตร์มาตรฐาน การผลิต การลงทุน การท่องเที่ยว และการบริการมุ่งสู่ประชาคมอาเซียน

ยุทธศาสตร์การพัฒนาและปรับปรุงโครงสร้างพื้นฐานเพื่อรับรองการขับเคลื่อนเศรษฐกิจพิเศษ

๑ ยุทธศาสตร์การพัฒนาด้านโครงสร้างพื้นฐาน สาธารณูปโภคและสาธารณูปการ

๒๘๔

๑.๑ แผนงานเคหะและชุมชน

ที่	โครงการ	วัตถุประสงค์	เป้าหมาย (ผลผลิตของ โครงการ)	งบประมาณและที่ผ่านมา					ตัวชี้วัด (KPI)	ผลคาดว่าจะได้รับ	หน่วยงานที่จะ ขอประสาน
				๒๕๖๖	๒๕๖๗	๒๕๖๘	๒๕๖๙	๒๕๗๐			
๗	โครงการก่อสร้างถนนลูกรังเพื่อการเกษตร หมู่ที่ ๑-๑๓	เพื่อให้ประชาชนได้มีถนนสำหรับใช้การคมนาคมได้อย่างสะดวก	จำนวน ๑๒ แห่ง รายละเอียดตาม ประมาณการกองช่าง	๒,๐๐๐,๐๐๐	๒,๐๐๐,๐๐๐	๒,๐๐๐,๐๐๐	๒,๐๐๐,๐๐๐	๒,๐๐๐,๐๐๐	ร้อยละหรือจำนวนครัวเรือนประชาชนที่มีการคมนาคมสะดวกรวดเร็วเพิ่มมากขึ้น	ประชาชนได้รับความสะดวกรวดเร็วในการสัญจรไปมา	กองช่าง กรมส่งเสริมฯ/อบจ
๘	โครงการก่อสร้างถนนคอนกรีตเสริมเหล็กเพื่อการเกษตร หมู่ที่ ๑-๑๓	เพื่อให้ประชาชนได้มีถนนสำหรับใช้การคมนาคมได้อย่างสะดวก	จำนวน ๑๒ แห่ง รายละเอียดตาม ประมาณการกองช่าง	๒,๐๐๐,๐๐๐	๒,๐๐๐,๐๐๐	๒,๐๐๐,๐๐๐	๒,๐๐๐,๐๐๐	๒,๐๐๐,๐๐๐	ร้อยละหรือจำนวนครัวเรือนประชาชนที่มีการคมนาคมสะดวกรวดเร็วเพิ่มมากขึ้น	ประชาชนได้รับความสะดวกรวดเร็วในการสัญจรไปมา	กองช่าง กรมส่งเสริมฯ/อบจ
๙	โครงการปรับปรุงซ่อมแซมถนนลาดยาง หมู่ที่ ๑-๑๓	เพื่อให้ประชาชนได้มีถนนสำหรับใช้การคมนาคมได้อย่างสะดวก	จำนวน ๑๒ แห่ง รายละเอียดตาม ประมาณการกองช่าง	๒,๐๐๐,๐๐๐	๒,๐๐๐,๐๐๐	๒,๐๐๐,๐๐๐	๒,๐๐๐,๐๐๐	๒,๐๐๐,๐๐๐	ร้อยละหรือจำนวนครัวเรือนประชาชนที่มีการคมนาคมสะดวกรวดเร็วเพิ่มมากขึ้น	ประชาชนได้รับความสะดวกรวดเร็วในการสัญจรไปมา	กองช่าง กรมส่งเสริมฯ/อบจ
๑๐	โครงการก่อสร้างลานกีฬาอเนกประสงค์ หมู่ที่ ๑-๑๓ และอบต.น้ำโมง	เพื่อให้ประชาชนจัดกิจกรรมต่างๆให้เกิดประโยชน์	จำนวน ๑๓ แห่ง รายละเอียดตาม ประมาณการกองช่าง	๒,๐๐๐,๐๐๐	๒,๐๐๐,๐๐๐	๒,๐๐๐,๐๐๐	๒,๐๐๐,๐๐๐	๒,๐๐๐,๐๐๐	จำนวนครัวเรือนมีลานอเนกประสงค์ได้ใช้งาน	ประชาชนมีลานอเนกประสงค์ได้ใช้งาน	กองช่าง กรมส่งเสริมฯ/อบจ

**รายละเอียดโครงการพัฒนา
แผนพัฒนาท้องถิ่น (พ.ศ.๒๕๖๖ - ๒๕๗๐)**

แบบผ ๐๒/๒

โครงการที่เกี่วข้องกับภาพพุดหนุองครกปกครองส่วนท้องถิ่นที่ใช้สำหรับการประสานแผนพัฒนาท้องถิ่น

องค์การบริหารส่วนตำบลน้ำโมง อำเภอบ่อทอง จังหวัดหนองคาย

ยุทธศาสตร์จังหวัด ๑ ยกระดับมาตรฐาน การผลิต การลงทุน การท่องเที่ยว และการบริการมุ่งสู่ประชาคมอาเซียน

ยุทธศาสตร์การพัฒนาและปรับปรุงโครงสร้างพื้นฐานเพื่อรับรองการขับเคลื่อนเศรษฐกิจพิเศษ

๑ ยุทธศาสตร์การพัฒนาด้านโครงสร้างพื้นฐาน สาธารณูปโภคและสาธารณูปการ

๒๘๕

๑.๑ แผนงานเคหะและชุมชน

ที่	โครงการ	วัตถุประสงค์	เป้าหมาย (ผลผลิตของ โครงการ)	งบประมาณและที่ผ่านมา					ตัวชี้วัด (KPI)	ผลคาดว่าจะได้รับ	หน่วยงานที่ จะขอประสาน
				๒๕๖๖	๒๕๖๗	๒๕๖๘	๒๕๖๙	๒๕๗๐			
๑๑	โครงการก่อสร้างถนนคอนกรีตเสริมเหล็ก หมู่ที่ ๗ บ้านหนองแขง ตำบลน้ำโมง อำเภอบ่อทอง จังหวัดหนองคาย	เพื่อให้ถนนได้มาตรฐานประชาชนได้มีถนนสาหรับใช้การคมนาคมได้อย่างสะดวก	กว้าง ๕ เมตร ยาว ๒,๒๖๕ หนาเฉลี่ย ๐.๑๕ ม. หรือพื้นที่ไม่น้อยกว่า ๑๑,๓๒๕ ตารางเมตร	๕,๕๘๒,๐๐๐	๕,๕๘๒,๐๐๐	๕,๕๘๒,๐๐๐	๕,๕๘๒,๐๐๐	๕,๕๘๒,๐๐๐	ร้อยละหรือจำนวนครัวเรือนประชาชนที่มีการคมนาคมสะดวกรวดเร็วเพิ่มมากขึ้น	ประชาชนได้รับความสะดวกรวดเร็วในการสัญจรไปมา	กองช่าง กรมส่งเสริมฯ/ อบจ
๑๒	โครงการก่อสร้างถนนคอนกรีตเสริมเหล็ก หมู่ที่ ๑๒ บ้านท่าแดง หมู่ที่ ๑๓ บ้านโนนสำราญ ตำบลน้ำโมง อำเภอบ่อทอง จังหวัดหนองคาย	เพื่อให้ถนนได้มาตรฐานประชาชนได้มีถนนสาหรับใช้การคมนาคมได้อย่างสะดวก	กว้าง ๔ เมตร ยาว ๒,๙๕๐ หนาเฉลี่ย ๐.๑๕ ม. หรือพื้นที่ไม่น้อยกว่า ๑๑,๘๐๐ ตารางเมตร	๕,๙๑๐,๐๐๐	๕,๙๑๐,๐๐๐	๕,๙๑๐,๐๐๐	๕,๙๑๐,๐๐๐	๕,๙๑๐,๐๐๐	ร้อยละหรือจำนวนครัวเรือนประชาชนที่มีการคมนาคมสะดวกรวดเร็วเพิ่มมากขึ้น	ประชาชนได้รับความสะดวกรวดเร็วในการสัญจรไปมา	กองช่าง กรมส่งเสริมฯ/ อบจ
๑๓	โครงการก่อสร้างถนนคอนกรีตเสริมเหล็ก หมู่ที่ ๒ บ้านน้ำโมง ตำบลน้ำโมง อำเภอบ่อทอง จังหวัดหนองคาย	เพื่อให้ถนนได้มาตรฐานประชาชนได้มีถนนสาหรับใช้การคมนาคมได้อย่างสะดวก	กว้าง ๔ เมตร ยาว ๗๔ หนาเฉลี่ย ๐.๑๕ ม. หรือพื้นที่ไม่น้อยกว่า ๒๙๖ ตารางเมตร	๑๔๗,๐๐๐	๑๔๗,๐๐๐	๑๔๗,๐๐๐	๑๔๗,๐๐๐	๑๔๗,๐๐๐	ร้อยละหรือจำนวนครัวเรือนประชาชนที่มีการคมนาคมสะดวกรวดเร็วเพิ่มมากขึ้น	ประชาชนได้รับความสะดวกรวดเร็วในการสัญจรไปมา	กองช่าง กรมส่งเสริมฯ/ อบจ

รายละเอียดโครงการพัฒนา
แผนพัฒนาท้องถิ่น (พ.ศ.๒๕๖๖ - ๒๕๗๐)

แบบผ ๐๒/๒

โครงการที่เกี่วข้องกับภาพอนาคตขององค์กรปกครองส่วนท้องถิ่นที่ใช้สำหรับการประสานแผนพัฒนาท้องถิ่น

องค์การบริหารส่วนตำบลน้ำโมง อำเภอท่าบ่อ จังหวัดหนองคาย

ยุทธศาสตร์จังหวัด ๑ ยกระดับมาตรฐาน การผลิต การลงทุน การท่องเที่ยว และการบริการมุ่งสู่ประชาคมอาเซียน

ยุทธศาสตร์การพัฒนาและปรับปรุงโครงสร้างพื้นฐานเพื่อรับรองการขับเคลื่อนเศรษฐกิจพิเศษ

๑ ยุทธศาสตร์การพัฒนาด้านโครงสร้างพื้นฐาน สาธารณูปโภคและสาธารณูปการ

๒๘๖

๑.๑ แผนงานเคหะและชุมชน

ที่	โครงการ	วัตถุประสงค์	เป้าหมาย (ผลผลิตของ โครงการ)	งบประมาณและที่ผ่านมา					ตัวชี้วัด (KPI)	ผลคาดว่าจะได้รับ	หน่วยงานที่ จะขอประสาน
				๒๕๖๖	๒๕๖๗	๒๕๖๘	๒๕๖๙	๒๕๗๐			
๑๔	ก่อสร้างถนนคอนกรีตเสริมเหล็กภายในหมู่บ้าน สายสำนักสงฆ์เมตตารธรรมอนาลโย - พนังชลประทาน	เพื่อให้ประชาชนได้มีถนนสำหรับการคมนาคมได้อย่างสะดวก	ผิวจราจรกว้าง ๕.๐๐ ม. ยาว ๑,๒๒๕.๐๐ ม. หนาเฉลี่ย ๐.๑๕ ม. หรือพื้นที่ผิวจราจรไม่น้อยกว่า ๖,๑๒๕.๐๐ ตร.ม.	๓,๕๐๐,๐๐๐	๓,๕๐๐,๐๐๐	๓,๕๐๐,๐๐๐	๓,๕๐๐,๐๐๐	๓,๕๐๐,๐๐๐	ร้อยละหรือจำนวนครัวเรือนประชาชนที่มีการคมนาคมสะดวกเร็วเพิ่มมากขึ้น	ประชาชนได้รับความสะดวกเร็วในการสัญจรไปมา	กองช่าง
๑๕	ก่อสร้างถนนคอนกรีตเสริมเหล็กภายในหมู่บ้าน สายรอบโรงเรียนบ้านหนองแวง	เพื่อให้ประชาชนได้มีถนนสำหรับการคมนาคมได้อย่างสะดวก	ผิวจราจรกว้าง ๕.๐๐ ม. ยาว ๒๘๐.๐๐ ม. หนาเฉลี่ย ๐.๑๕ ม. หรือพื้นที่ผิวจราจรไม่น้อยกว่า ๑,๔๐๐.๐๐ ตร.ม.	๘๐๐,๐๐๐	๘๐๐,๐๐๐	๘๐๐,๐๐๐	๘๐๐,๐๐๐	๘๐๐,๐๐๐	ร้อยละหรือจำนวนครัวเรือนประชาชนที่มีการคมนาคมสะดวกเร็วเพิ่มมากขึ้น	ประชาชนได้รับความสะดวกเร็วในการสัญจรไปมา	กองช่าง
๑๖	ก่อสร้างถนนคอนกรีตเสริมเหล็กภายในหมู่บ้าน สายวัดโนนพระแก้ว - บึงข้าง	เพื่อให้ประชาชนได้มีถนนสำหรับการคมนาคมได้อย่างสะดวก	ผิวจราจรกว้าง ๔.๐๐ ม. ยาว ๑,๕๐๐.๐๐ ม. หนาเฉลี่ย ๐.๑๕ ม. หรือพื้นที่ผิวจราจรไม่น้อยกว่า ๖,๐๐๐.๐๐ ตร.ม.	๓,๕๐๐,๐๐๐	๓,๕๐๐,๐๐๐	๓,๕๐๐,๐๐๐	๓,๕๐๐,๐๐๐	๓,๕๐๐,๐๐๐	ร้อยละหรือจำนวนครัวเรือนประชาชนที่มีการคมนาคมสะดวกเร็วเพิ่มมากขึ้น	ประชาชนได้รับความสะดวกเร็วในการสัญจรไปมา	กองช่าง

รายละเอียดโครงการพัฒนา
แผนพัฒนาท้องถิ่น (พ.ศ.๒๕๖๖ - ๒๕๗๐)

แบบผ ๐๒/๒

โครงการที่เกี่วข้องกับภาพพุดหนุององค์กรปกครองส่วนท้องถิ่นที่ใช้สำหรับการประสานแผนพัฒนาท้องถิ่น

องค์การบริหารส่วนตำบลน้ำโมง อำเภอบ้านฝาง จังหวัดหนองคาย

ยุทธศาสตร์จังหวัด ๑ ยกระดับมาตรฐาน การผลิต การลงทุน การท่องเที่ยว และการบริการมุ่งสู่ประชาคมอาเซียน

ยุทธศาสตร์การพัฒนาและปรับปรุงโครงสร้างพื้นฐานเพื่อรับรองการขับเคลื่อนเศรษฐกิจพิเศษ

๑ ยุทธศาสตร์การพัฒนาด้านโครงสร้างพื้นฐาน สาธารณูปโภคและสาธารณูปการ

๒๘๗

๑.๑ แผนงานเคหะและชุมชน

ที่	โครงการ	วัตถุประสงค์	เป้าหมาย (ผลผลิตของ โครงการ)	งบประมาณและที่ผ่านมา					ตัวชี้วัด (KPI)	ผลคาดว่าจะได้รับ	หน่วยงานที่จะ ขอประสาน
				๒๕๖๖	๒๕๖๗	๒๕๖๘	๒๕๖๙	๒๕๗๐			
๑๗	ก่อสร้างถนนคอนกรีตเสริมเหล็กภายในหมู่บ้านสาย ซ.ข้างประปาเล็ก - เชื่อมถนนไปบ้านดอนเมือง	เพื่อให้ประชาชนได้มีถนนสำหรับการคมนาคมได้อย่างสะดวก	ผิวจราจรกว้าง ๔.๐๐ ม. ยาว ๑,๑๕๐.๐๐ ม. หนาเฉลี่ย ๐.๑๕ ม. หรือพื้นที่ผิวจราจรไม่น้อยกว่า ๔,๖๐๐.๐๐ ตร.ม.	๒,๘๐๐,๐๐๐	๒,๘๐๐,๐๐๐	๒,๘๐๐,๐๐๐	๒,๘๐๐,๐๐๐	๒,๘๐๐,๐๐๐	ร้อยละหรือจำนวนครัวเรือนประชาชนที่มีการคมนาคมสะดวกรวดเร็วเพิ่มมากขึ้น	ร้อยละหรือจำนวนครัวเรือนประชาชนที่มีการคมนาคมสะดวกรวดเร็วเพิ่มมากขึ้น	กองช่าง
๑๘	ก่อสร้างถนนคอนกรีตเสริมเหล็กภายในหมู่บ้านสาย อนามัยเก่า - หนองเล็ง	เพื่อให้ประชาชนได้มีถนนสำหรับการคมนาคมได้อย่างสะดวก	ผิวจราจรกว้าง ๔.๐๐ ม. ยาว ๑,๐๐๐.๐๐ ม. หนาเฉลี่ย ๐.๑๕ ม. หรือพื้นที่ผิวจราจรไม่น้อยกว่า ๔,๐๐๐.๐๐ ตร.ม.	๒,๕๐๐,๐๐๐	๒,๕๐๐,๐๐๐	๒,๕๐๐,๐๐๐	๒,๕๐๐,๐๐๐	๒,๕๐๐,๐๐๐	ร้อยละหรือจำนวนครัวเรือนประชาชนที่มีการคมนาคมสะดวกรวดเร็วเพิ่มมากขึ้น	ประชาชนได้รับความสะดวกรวดเร็วในการสัญจรไปมา	กองช่าง
๑๙	ก่อสร้างถนนคอนกรีตเสริมเหล็กภายในหมู่บ้านสาย เส้นหนองสาธารณะหนองแวง - สามแยกไปประปาหมู่ ๑๐	เพื่อให้ประชาชนได้มีถนนสำหรับการคมนาคมได้อย่างสะดวก	ผิวจราจรกว้าง ๕.๐๐ ม. ยาว ๑,๒๘๐.๐๐ ม. หนาเฉลี่ย ๐.๑๕ ม. หรือพื้นที่ผิวจราจรไม่น้อยกว่า ๖,๔๐๐.๐๐ ตร.ม.	๓,๗๐๐,๐๐๐	๓,๗๐๐,๐๐๐	๓,๗๐๐,๐๐๐	๓,๗๐๐,๐๐๐	๓,๗๐๐,๐๐๐	ผิวจราจรกว้าง ๕.๐๐ ม. ยาว ๑,๒๘๐.๐๐ ม. หนาเฉลี่ย ๐.๑๕ ม. หรือพื้นที่ผิวจราจรไม่น้อยกว่า ๖,๔๐๐.๐๐ ตร.ม.	ประชาชนได้รับความสะดวกรวดเร็วในการสัญจรไปมา	กองช่าง

รายละเอียดโครงการพัฒนา
แผนพัฒนาท้องถิ่น (พ.ศ.๒๕๖๖ - ๒๕๗๐)

แบบผ ๐๒/๒

โครงการที่เกี่วข้องกับภาพพุดหนุของครปกครองส่วนท้องถิ่นที่ใช้สำหรับการประสานแผนพัฒนาท้องถิ่น

องค์การบริหารส่วนตำบลน้ำโมง อำเภอบ้านฝาง จังหวัดหนองคาย

ยุทธศาสตร์จังหวัด ๑ ยกระดับมาตรฐาน การผลิต การลงทุน การท่องเที่ยว และการบริการมุ่งสู่ประชาคมอาเซียน

ยุทธศาสตร์การพัฒนาและปรับปรุงโครงสร้างพื้นฐานเพื่อรับรองการขับเคลื่อนเศรษฐกิจพิเศษ

๑ ยุทธศาสตร์การพัฒนาด้านโครงสร้างพื้นฐาน สาธารณูปโภคและสาธารณูปการ

๒๔๘

๑.๑ แผนงานเคหะและชุมชน

ที่	โครงการ	วัตถุประสงค์	เป้าหมาย (ผลผลิตของ โครงการ)	งบประมาณและที่ผ่านมา					ตัวชี้วัด (KPI)	ผลคาดว่าจะได้รับ	หน่วยงานที่จะ ขอประสาน
				๒๕๖๖	๒๕๖๗	๒๕๖๘	๒๕๖๙	๒๕๗๐			
๒๐	ก่อสร้างถนนคอนกรีตเสริมเหล็ก สาย ถนนสาธารณะบ้านสว่าง(คอกหมู) ม.๑๐	เพื่อให้ประชาชนได้มีถนนสำหรับการคมนาคมได้อย่างสะดวก	ผิวจราจรกว้าง ๕.๐๐ ม. ยาว ๒๖๓.๐๐ ม. หนาเฉลี่ย ๐.๑๕ ม. หรือพื้นที่ผิวจราจรไม่น้อยกว่า ๑,๓๑๕.๐๐ ตร.ม.	๘๐๐,๐๐๐	๘๐๐,๐๐๐	๘๐๐,๐๐๐	๘๐๐,๐๐๐	๘๐๐,๐๐๐	ร้อยละหรือจำนวนครัวเรือนประชาชนที่มีการคมนาคมสะดวกรวดเร็วเพิ่มมากขึ้น	ประชาชนได้รับความสะดวกรวดเร็วในการสัญจรไปมา	กองช่าง
๒๑	ก่อสร้างถนนคอนกรีตเสริมเหล็กภายในหมู่บ้าน สาย บ้านสว่าง - บ้านท่าแดง	เพื่อให้ประชาชนได้มีถนนสำหรับการคมนาคมได้อย่างสะดวก	ผิวจราจรกว้าง ๕.๐๐ ม. ยาว ๑,๕๐๐.๐๐ ม. หนาเฉลี่ย ๐.๑๕ ม. หรือพื้นที่ผิวจราจรไม่น้อยกว่า ๗,๕๐๐.๐๐ ตร.ม.	๔,๕๐๐,๐๐๐	๔,๕๐๐,๐๐๐	๔,๕๐๐,๐๐๐	๔,๕๐๐,๐๐๐	๔,๕๐๐,๐๐๐	ร้อยละหรือจำนวนครัวเรือนประชาชนที่มีการคมนาคมสะดวกรวดเร็วเพิ่มมากขึ้น	ประชาชนได้รับความสะดวกรวดเร็วในการสัญจรไปมา	กองช่าง
๒๒	ก่อสร้างถนนคอนกรีตเสริมเหล็ก สาย ทางเข้าประปา หมู่ ๑๐	เพื่อให้ประชาชนได้มีถนนสำหรับการคมนาคมได้อย่างสะดวก	ผิวจราจรกว้าง ๕.๐๐ ม. ยาว ๒,๑๐๐.๐๐ ม. หนาเฉลี่ย ๐.๑๕ ม. หรือพื้นที่ผิวจราจรไม่น้อยกว่า ๑๐,๕๐๐.๐๐ ตร.ม.	๕,๘๐๐,๐๐๐	๕,๘๐๐,๐๐๐	๕,๘๐๐,๐๐๐	๕,๘๐๐,๐๐๐	๕,๘๐๐,๐๐๐	ร้อยละหรือจำนวนครัวเรือนประชาชนที่มีการคมนาคมสะดวกรวดเร็วเพิ่มมากขึ้น	ประชาชนได้รับความสะดวกรวดเร็วในการสัญจรไปมา	กองช่าง

รายละเอียดโครงการพัฒนา
แผนพัฒนาท้องถิ่น (พ.ศ.๒๕๖๖ - ๒๕๗๐)

แบบผ ๐๒/๒

โครงการที่เกี่วข้องกับภาพพุดหนุของค์กรปกครองส่วนท้องถิ่นที่ใช้สำหรับการประสานแผนพัฒนาท้องถิ่น

องค์การบริหารส่วนตำบลน้ำโมง อำเภอบ้านฝาง จังหวัดหนองคาย

ยุทธศาสตร์จังหวัด ๑ ยกระดับมาตรฐาน การผลิต การลงทุน การท่องเที่ยว และการบริการมุ่งสู่ประชาคมอาเซียน

ยุทธศาสตร์การพัฒนาและปรับปรุงโครงสร้างพื้นฐานเพื่อรับรองการขับเคลื่อนเศรษฐกิจพิเศษ

๑ ยุทธศาสตร์การพัฒนาด้านโครงสร้างพื้นฐาน สาธารณูปโภคและสาธารณูปการ

๒๘๙

๑.๑ แผนงานเคหะและชุมชน

ที่	โครงการ	วัตถุประสงค์	เป้าหมาย (ผลผลิตของ โครงการ)	งบประมาณและที่ผ่านมา					ตัวชี้วัด (KPI)	ผลคาดว่าจะได้รับ	หน่วยงานที่จะ ขอประสาน
				๒๕๖๖	๒๕๖๗	๒๕๖๘	๒๕๖๙	๒๕๗๐			
๒๓	ก่อสร้างถนนคอนกรีตเสริมเหล็กภายในหมู่บ้านสาย โนนสวาท - บ้านห่มสายข้างประปา หมู่ที่ ๔	เพื่อให้ประชาชนได้มีถนนสำหรับการคมนาคมได้อย่างสะดวก	ผิวจราจรกว้าง ๔.๐๐ ม. ยาว ๒,๒๙๐.๐๐ ม. หนาเฉลี่ย ๐.๑๕ ม. หรือพื้นที่ผิวจราจรไม่น้อยกว่า ๙,๑๖๐.๐๐ ตร.ม.	๕,๒๐๐,๐๐๐	๕,๒๐๐,๐๐๐	๕,๒๐๐,๐๐๐	๕,๒๐๐,๐๐๐	๕,๒๐๐,๐๐๐	ร้อยละหรือจำนวนครัวเรือนประชาชนที่มีการคมนาคมสะดวกเร็วเพิ่มมากขึ้น	ประชาชนได้รับความสะดวกเร็วในการสัญจรไปมา	กองช่าง
๒๔	ก่อสร้างถนนคอนกรีตเสริมเหล็กภายในหมู่บ้านสาย ถนนทางหลวงชนบทหนองคาย ๒๐๘๗ - ไปประปา	เพื่อให้ประชาชนได้มีถนนสำหรับการคมนาคมได้อย่างสะดวก	ผิวจราจรกว้าง ๔.๐๐ ม. ยาว ๘๔๐.๐๐ ม. หนาเฉลี่ย ๐.๑๕ ม. หรือพื้นที่ผิวจราจรไม่น้อยกว่า ๓,๓๖๐.๐๐ ตร.ม.	๒,๑๐๐,๐๐๐	๒,๑๐๐,๐๐๐	๒,๑๐๐,๐๐๐	๒,๑๐๐,๐๐๐	๒,๑๐๐,๐๐๐	ร้อยละหรือจำนวนครัวเรือนประชาชนที่มีการคมนาคมสะดวกเร็วเพิ่มมากขึ้น	ประชาชนได้รับความสะดวกเร็วในการสัญจรไปมา	กองช่าง
๒๕	ก่อสร้างถนนคอนกรีตเสริมเหล็กภายในหมู่บ้านสาย ถนนวัดป่าศรีสำราญธรรม - หนองบ่อเกลือ	เพื่อให้ประชาชนได้มีถนนสำหรับการคมนาคมได้อย่างสะดวก	ผิวจราจรกว้าง ๔.๐๐ ม. ยาว ๒,๒๒๕.๐๐ ม. หนาเฉลี่ย ๐.๑๕ ม. หรือพื้นที่ผิวจราจรไม่น้อยกว่า ๘,๙๐๐.๐๐ ตร.ม.	๕,๐๐๐,๐๐๐	๕,๐๐๐,๐๐๐	๕,๐๐๐,๐๐๐	๕,๐๐๐,๐๐๐	๕,๐๐๐,๐๐๐	ร้อยละหรือจำนวนครัวเรือนประชาชนที่มีการคมนาคมสะดวกเร็วเพิ่มมากขึ้น	ประชาชนได้รับความสะดวกเร็วในการสัญจรไปมา	กองช่าง

รายละเอียดโครงการพัฒนา
แผนพัฒนาท้องถิ่น (พ.ศ.๒๕๖๖ - ๒๕๗๐)

แบบผ ๐๒/๒

โครงการที่เกี่วข้องกับภาพพุดหนุองคร้กรปกครองส่วนท้องถิ่นที่ใช้สำหรับการประสานแผนพัฒนาท้องถิ่น

องค์การบริหารส่วนตำบลน้ำโมง อำเภอบ้านฝาง จังหวัดหนองคาย

ยุทธศาสตร์จังหวัด ๑ ยกระดับมาตรฐาน การผลิต การลงทุน การท่องเที่ยว และการบริการมุ่งสู่ประชาคมอาเซียน

ยุทธศาสตร์การพัฒนาและปรับปรุงโครงสร้างพื้นฐานเพื่อรับรองการขับเคลื่อนเศรษฐกิจพิเศษ

๑ ยุทธศาสตร์การพัฒนาด้านโครงสร้างพื้นฐาน สาธารณูปโภคและสาธารณูปการ

๒๙๐

๑.๑ แผนงานเคหะและชุมชน

ที่	โครงการ	วัตถุประสงค์	เป้าหมาย (ผลผลิตของ โครงการ)	งบประมาณและที่ผ่านมา					ตัวชี้วัด (KPI)	ผลคาดว่าจะได้รับ	หน่วยงานที่ จะขอประสาน
				๒๕๖๖	๒๕๖๗	๒๕๖๘	๒๕๖๙	๒๕๗๐			
๒๖	เสริมผิวจราจรถนนด้วย แอสฟัลท์ติกคอนกรีต สาย บ้านน้ำโมงหมู่ที่ ๒ - สะพานบ้านสามขา	เพื่อให้ประชาชนได้มี ถนนสำหรับการ คมนาคมได้อย่าง สะดวก	กว้าง ๕ เมตร ยาว ๑,๕๐๐ เมตร หนา ๐.๐๔ เมตร หรือมีพื้นที่ ผิวจราจรไม่น้อยกว่า ๗,๕๐๐.๐๐ ตาราง เมตร	๒,๘๐๐,๐๐๐	๒,๘๐๐,๐๐๐	๒,๘๐๐,๐๐๐	๒,๘๐๐,๐๐๐	๒,๘๐๐,๐๐๐	ร้อยละหรือจำนวน ครัวเรือนประชาชนที่ มีการคมนาคมสะดวก รวดเร็วเพิ่มมากขึ้น	ประชาชนได้รับความ สะดวกรวดเร็วในการ สัญจรไปมา	กองช่าง
๒๗	เสริมผิวจราจรถนนด้วย แอสฟัลท์ติกคอนกรีต สาย บ้านโนนสวางหมู่ที่ ๑๑ - บ้านฝางหมู่ที่ ๔	เพื่อให้ประชาชนได้มี ถนนสำหรับการ คมนาคมได้อย่าง สะดวก	กว้าง ๕ เมตร ยาว ๑,๓๐๐ เมตร หนา ๐.๐๔ เมตร หรือมีพื้นที่ ผิวจราจรไม่น้อยกว่า ๖,๕๐๐.๐๐ ตาราง เมตร	๒,๕๐๐,๐๐๐	๒,๕๐๐,๐๐๐	๒,๕๐๐,๐๐๐	๒,๕๐๐,๐๐๐	๒,๕๐๐,๐๐๐	ร้อยละหรือจำนวน ครัวเรือนประชาชนที่ มีการคมนาคมสะดวก รวดเร็วเพิ่มมากขึ้น	ประชาชนได้รับความ สะดวกรวดเร็วในการ สัญจรไปมา	กองช่าง
๒๘	เสริมผิวจราจรถนนด้วย แอสฟัลท์ติกคอนกรีต สาย บ้านโนนสำราญ หมู่ ที่๑๓ - บ้านท่าแดง หมู่ที่ ๑๒	เพื่อให้ประชาชนได้มี ถนนสำหรับการ คมนาคมได้อย่าง สะดวก	กว้าง ๕ เมตร ยาว ๓,๐๐๐ เมตร หนา ๐.๐๔ เมตร หรือมีพื้นที่ ผิวจราจรไม่น้อยกว่า ๑๕,๐๐๐.๐๐ ตาราง เมตร	๕,๕๐๐,๐๐๐	๕,๕๐๐,๐๐๐	๕,๕๐๐,๐๐๐	๕,๕๐๐,๐๐๐	๕,๕๐๐,๐๐๐	ร้อยละหรือจำนวน ครัวเรือนประชาชนที่ มีการคมนาคมสะดวก รวดเร็วเพิ่มมากขึ้น	ประชาชนได้รับความ สะดวกรวดเร็วในการ สัญจรไปมา	กองช่าง

รายละเอียดโครงการพัฒนา
แผนพัฒนาท้องถิ่น (พ.ศ.๒๕๖๖ - ๒๕๗๐)

แบบผ ๐๒/๒

โครงการที่เกี่วข้องกับภาพอนาคตขององค์กรปกครองส่วนท้องถิ่นที่ใช้สำหรับการประสานแผนพัฒนาท้องถิ่น

องค์การบริหารส่วนตำบลน้ำโมง อำเภอท่าบ่อ จังหวัดหนองคาย

ยุทธศาสตร์จังหวัด ๑ ยกระดับมาตรฐาน การผลิต การลงทุน การท่องเที่ยว และการบริการมุ่งสู่ประชาคมอาเซียน

ยุทธศาสตร์การพัฒนาและปรับปรุงโครงสร้างพื้นฐานเพื่อรับรองการขับเคลื่อนเศรษฐกิจพิเศษ

๑ ยุทธศาสตร์การพัฒนาด้านโครงสร้างพื้นฐาน สาธารณูปโภคและสาธารณูปการ

๒๙๑

๑.๑ แผนงานเคหะและชุมชน

ที่	โครงการ	วัตถุประสงค์	เป้าหมาย (ผลผลิตของ โครงการ)	งบประมาณและที่ผ่านมา					ตัวชี้วัด (KPI)	ผลคาดว่าจะได้รับ	หน่วยงานที่จะ ขอประสาน
				๒๕๖๖	๒๕๖๗	๒๕๖๘	๒๕๖๙	๒๕๗๐			
๒๙	ก่อสร้างถนนคอนกรีตเสริมเหล็กภายในหมู่บ้านสายหนองสาธารณะหนองแขว -ไปประปาหมู่ที่ ๑๐	เพื่อให้ประชาชนได้มีถนนสำหรับการคมนาคมได้อย่างสะดวก	รายละเอียดตามประมาณการกองช่าง	๘,๘๐๐,๐๐๐	๘,๘๐๐,๐๐๐	๘,๘๐๐,๐๐๐	๘,๘๐๐,๐๐๐	๘,๘๐๐,๐๐๐	ร้อยละหรือจำนวนครัวเรือนประชาชนที่มีการคมนาคมสะดวกเร็วเพิ่มมากขึ้น	ประชาชนได้รับความสะดวกรวดเร็วในการสัญจรไปมา	กองช่าง
๓๐	เสริมผิวจราจรถนนด้วยแอสฟัลท์ติกคอนกรีตสาย บ้านหนองแขว - บ้านสว่าง	เพื่อให้ประชาชนได้มีถนนสำหรับการคมนาคมได้อย่างสะดวก	รายละเอียดตามประมาณการกองช่าง	๖,๐๐๐,๐๐๐	๖,๐๐๐,๐๐๐	๖,๐๐๐,๐๐๐	๖,๐๐๐,๐๐๐	๖,๐๐๐,๐๐๐	ร้อยละหรือจำนวนครัวเรือนประชาชนที่มีการคมนาคมสะดวกเร็วเพิ่มมากขึ้น	ประชาชนได้รับความสะดวกรวดเร็วในการสัญจรไปมา	กองช่าง

รายละเอียดโครงการพัฒนา
แผนพัฒนาท้องถิ่น (พ.ศ.๒๕๖๖ - ๒๕๗๐)

แบบผ ๐๒/๒

โครงการที่เกี่วข้องกับภาพุดหนุของครกปกครองส่วนท้องถิ่นที่ใช้สำหรับการประสานแผนพัฒนาท้องถิ่น

องค์การบริหารส่วนตำบลน้ำโมง อำเภอบ่อทอง จังหวัดหนองคาย

ยุทธศาสตร์จังหวัด ๑ ยกระดับมาตรฐาน การผลิต การลงทุน การท่องเที่ยว และการบริการมุ่งสู่ประชาคมอาเซียน

ยุทธศาสตร์การพัฒนาและปรับปรุงโครงสร้างพื้นฐานเพื่อรับรองการขับเคลื่อนเศรษฐกิจพิเศษ

๑ ยุทธศาสตร์การพัฒนาด้านโครงสร้างพื้นฐาน สาธารณูปโภคและสาธารณูปการ

๒๙๒

๑.๑ แผนงานเคหะและชุมชน

ที่	โครงการ	วัตถุประสงค์	เป้าหมาย (ผลผลิตของ โครงการ)	งบประมาณและที่ผ่านมา					ตัวชี้วัด (KPI)	ผลคาดว่าจะได้รับ	หน่วยงานที่จะ ขอประสาน
				๒๕๖๖	๒๕๖๗	๒๕๖๘	๒๕๖๙	๒๕๗๐			
๓๑	ปรับปรุงทางลูกรังเป็นทาง ผิวจราจรลาดยาง แบบ Cape seal กว้าง ๕ ม. ไม่มีไหล่ทาง จาก บ.หนองแวง หมู่ ๗ - บ.ดอนเมือง หมู่ ๓	เพื่อให้ประชาชนได้มีถนน สำหรับการ คมนาคมได้อย่างสะดวก	จำนวน ๑ แห่ง รายละเอียดตาม ประมาณการกองช่าง/ นพค.๒๕ สนภ.๒ นทพ.	๑๐๐,๐๐๐	๑๐๐,๐๐๐	๑๐๐,๐๐๐	๑๐๐,๐๐๐	๑๐๐,๐๐๐	ร้อยละหรือจำนวน ครัวเรือนประชาชนที่ มีการคมนาคมสะดวก รวดเร็วเพิ่มมากขึ้น	ประชาชนได้รับความ สะดวกรวดเร็วในการ สัญจรไปมา	กองช่าง/นพค.๒๕ สนภ.๒ นทพ.
๓๒	ซ่อมทางผิวจราจรลูกรัง กว้าง ๕ ม. จาก บ.หนอง แวง หมู่ ๗ - บ.ดอนเมือง หมู่ ๓	เพื่อให้ประชาชนได้มีถนน สำหรับการ คมนาคมได้อย่างสะดวก	จำนวน ๑ แห่ง รายละเอียดตาม ประมาณการกองช่าง/ นพค.๒๕ สนภ.๒ นทพ.	๑๐๐,๐๐๐	๑๐๐,๐๐๐	๑๐๐,๐๐๐	๑๐๐,๐๐๐	๑๐๐,๐๐๐	ร้อยละหรือจำนวน ครัวเรือนประชาชนที่ มีการคมนาคมสะดวก รวดเร็วเพิ่มมากขึ้น	ประชาชนได้รับความ สะดวกรวดเร็วในการ สัญจรไปมา	กองช่าง/นพค.๒๕ สนภ.๒ นทพ.
๓๓	ซ่อมทางผิวจราจรลูกรัง กว้าง ๕ ม. จาก บ.สว่าง หมู่ ๑๐ - บ.หนองแวง หมู่ ๗	เพื่อให้ประชาชนได้มีถนน สำหรับการ คมนาคมได้อย่างสะดวก	จำนวน ๑ แห่ง รายละเอียดตาม ประมาณการกองช่าง/ นพค.๒๕ สนภ.๒ นทพ.	๑๐๐,๐๐๐	๑๐๐,๐๐๐	๑๐๐,๐๐๐	๑๐๐,๐๐๐	๑๐๐,๐๐๐	ร้อยละหรือจำนวน ครัวเรือนประชาชนที่ มีการคมนาคมสะดวก รวดเร็วเพิ่มมากขึ้น	ประชาชนได้รับความ สะดวกรวดเร็วในการ สัญจรไปมา	กองช่าง/นพค.๒๕ สนภ.๒ นทพ.
๓๔	ซ่อมทางผิวจราจรลูกรัง กว้าง ๕ ม. จาก บ.หนอง แวง หมู่ ๗ - บ.สว่าง หมู่ ๑๐	เพื่อให้ประชาชนได้มีถนน สำหรับการ คมนาคมได้อย่างสะดวก	จำนวน ๑ แห่ง รายละเอียดตาม ประมาณการกองช่าง/ นพค.๒๕ สนภ.๒ นทพ.	๑๐๐,๐๐๐	๑๐๐,๐๐๐	๑๐๐,๐๐๐	๑๐๐,๐๐๐	๑๐๐,๐๐๐	ร้อยละหรือจำนวน ครัวเรือนประชาชนที่ มีการคมนาคมสะดวก รวดเร็วเพิ่มมากขึ้น	ประชาชนได้รับความ สะดวกรวดเร็วในการ สัญจรไปมา	กองช่าง/นพค.๒๕ สนภ.๒ นทพ.

รายละเอียดโครงการพัฒนา
แผนพัฒนาท้องถิ่น (พ.ศ.๒๕๖๖ - ๒๕๗๐)

แบบผ ๐๒/๒

โครงการที่เกี่วข้องกับภาพุดหนุของครปกครองส่วนท้องถิ่นที่ใช้สำหรับการประสานแผนพัฒนาท้องถิ่น

องค์การบริหารส่วนตำบลน้ำโมง อำเภอบ้านฝาง จังหวัดหนองคาย

ยุทธศาสตร์จังหวัด ๑ ยกระดับมาตรฐาน การผลิต การลงทุน การท่องเที่ยว และการบริการมุ่งสู่ประชาคมอาเซียน

ยุทธศาสตร์การพัฒนาและปรับปรุงโครงสร้างพื้นฐานเพื่อรับรองการขับเคลื่อนเศรษฐกิจพิเศษ

๑ ยุทธศาสตร์การพัฒนาด้านโครงสร้างพื้นฐาน สาธารณูปโภคและสาธารณูปการ

๒๕๖๓

๑.๑ แผนงานเคหะและชุมชน

ที่	โครงการ	วัตถุประสงค์	เป้าหมาย (ผลผลิตของ โครงการ)	งบประมาณและที่ผ่านมา					ตัวชี้วัด (KPI)	ผลคาดว่าจะได้รับ	หน่วยงานที่จะ ขอประสาน
				๒๕๖๖	๒๕๖๗	๒๕๖๘	๒๕๖๙	๒๕๗๐			
๓๕	ซ่อมทางผิวจราจรลูกรัง กว้าง ๖ ม. จาก บ.หนอง แวง หมู่ ๗ - บ.ท่าสำราญ หมู่ ๖	เพื่อให้ประชาชนได้มีถนน สำหรับการ คมนาคมได้อย่างสะดวก	จำนวน ๑ แห่ง รายละเอียดตาม ประมาณการกองช่าง/ นพค.๒๕ สนภ.๒ นทพ.	๑๐๐,๐๐๐	๑๐๐,๐๐๐	๑๐๐,๐๐๐	๑๐๐,๐๐๐	๑๐๐,๐๐๐	ร้อยละหรือจำนวน ครัวเรือนประชาชนที่ มีการคมนาคมสะดวก รวดเร็วเพิ่มมากขึ้น	ประชาชนได้รับความ สะดวกรวดเร็วในการ สัญจรไปมา	กองช่าง/นพค.๒๕ สนภ.๒ นทพ.
๓๖	ซ่อมทางผิวจราจรลูกรัง กว้าง ๕ ม. จาก บ.โนน สำราญ หมู่ ๑๓ - บ.ท่า สำราญ หมู่ ๖	เพื่อให้ประชาชนได้มีถนน สำหรับการ คมนาคมได้อย่างสะดวก	จำนวน ๑ แห่ง รายละเอียดตาม ประมาณการกองช่าง/ นพค.๒๕ สนภ.๒ นทพ.	๑๐๐,๐๐๐	๑๐๐,๐๐๐	๑๐๐,๐๐๐	๑๐๐,๐๐๐	๑๐๐,๐๐๐	ร้อยละหรือจำนวน ครัวเรือนประชาชนที่ มีการคมนาคมสะดวก รวดเร็วเพิ่มมากขึ้น	ประชาชนได้รับความ สะดวกรวดเร็วในการ สัญจรไปมา	กองช่าง/นพค.๒๕ สนภ.๒ นทพ.
๓๗	ซ่อมทางผิวจราจรลูกรัง กว้าง ๕ ม. จาก บ.ท่า สำราญ หมู่ ๖ - พื้นที่ การเกษตร	เพื่อให้ประชาชนได้มีถนน สำหรับการ คมนาคมได้อย่างสะดวก	จำนวน ๑ แห่ง รายละเอียดตาม ประมาณการกองช่าง/ นพค.๒๕ สนภ.๒ นทพ.	๑๐๐,๐๐๐	๑๐๐,๐๐๐	๑๐๐,๐๐๐	๑๐๐,๐๐๐	๑๐๐,๐๐๐	ร้อยละหรือจำนวน ครัวเรือนประชาชนที่ มีการคมนาคมสะดวก รวดเร็วเพิ่มมากขึ้น	ประชาชนได้รับความ สะดวกรวดเร็วในการ สัญจรไปมา	กองช่าง/นพค.๒๕ สนภ.๒ นทพ.
๓๘	ซ่อมทางผิวจราจรลูกรัง กว้าง ๕ ม. จาก บ.ท่า สำราญ หมู่ ๖ - บ.โนน สำราญ หมู่ ๑๓	เพื่อให้ประชาชนได้มีถนน สำหรับการ คมนาคมได้อย่างสะดวก	จำนวน ๑ แห่ง รายละเอียดตาม ประมาณการกองช่าง/ นพค.๒๕ สนภ.๒ นทพ.	๑๐๐,๐๐๐	๑๐๐,๐๐๐	๑๐๐,๐๐๐	๑๐๐,๐๐๐	๑๐๐,๐๐๐	ร้อยละหรือจำนวน ครัวเรือนประชาชนที่ มีการคมนาคมสะดวก รวดเร็วเพิ่มมากขึ้น	ประชาชนได้รับความ สะดวกรวดเร็วในการ สัญจรไปมา	กองช่าง/นพค.๒๕ สนภ.๒ นทพ.

รายละเอียดโครงการพัฒนา
แผนพัฒนาท้องถิ่น (พ.ศ.๒๕๖๖ - ๒๕๗๐)

แบบผ ๐๒/๒

โครงการที่เกี่วข้องกับภาพุดหนุของครปกครองส่วนท้องถิ่นที่ใช้สำหรับการประสานแผนพัฒนาท้องถิ่น

องค์การบริหารส่วนตำบลน้ำโมง อำเภอบำบอง จังหวัดหนองคาย

ยุทธศาสตร์จังหวัด ๑ ยกระดับมาตรฐาน การผลิต การลงทุน การท่องเที่ยว และการบริการมุ่งสู่ประชาคมอาเซียน

ยุทธศาสตร์การพัฒนาและปรับปรุงโครงสร้างพื้นฐานเพื่อรับรองการขับเคลื่อนเศรษฐกิจพิเศษ

๑ ยุทธศาสตร์การพัฒนาด้านโครงสร้างพื้นฐาน สาธารณูปโภคและสาธารณูปการ

๒๙๔

๑.๑ แผนงานเคหะและชุมชน

ที่	โครงการ	วัตถุประสงค์	เป้าหมาย (ผลผลิตของ โครงการ)	งบประมาณและที่ผ่านมา					ตัวชี้วัด (KPI)	ผลคาดว่าจะได้รับ	หน่วยงานที่จะ ขอประสาน
				๒๕๖๖	๒๕๖๗	๒๕๖๘	๒๕๖๙	๒๕๗๐			
๓๙	ซ่อมทางผิวจราจรลูกรัง กว้าง ๕ ม. จาก บ.ท่า สำราญ หมู่ ๖ - บ.นาโพธิ์ หมู่ ๑	เพื่อให้ประชาชนได้มีถนน สำหรับการ คมนาคมได้อย่างสะดวก	จำนวน ๑ แห่ง รายละเอียดตาม ประมาณการกองช่าง/ นพค.๒๕ สนภ.๒ นทพ.	๑๐๐,๐๐๐	๑๐๐,๐๐๐	๑๐๐,๐๐๐	๑๐๐,๐๐๐	๑๐๐,๐๐๐	ร้อยละหรือจำนวน ครัวเรือนประชาชนที่ มีการคมนาคมสะดวก รวดเร็วเพิ่มมากขึ้น	ประชาชนได้รับความ สะดวกรวดเร็วในการ สัญจรไปมา	กองช่าง/นพค.๒๕ สนภ.๒ นทพ.
๔๐	ซ่อมทางผิวจราจรลูกรัง กว้าง ๕ ม. จาก บ.น้ำโมง หมู่ ๑ - บ.นาโพธิ์ หมู่ ๑	เพื่อให้ประชาชนได้มีถนน สำหรับการ คมนาคมได้อย่างสะดวก	จำนวน ๑ แห่ง รายละเอียดตาม ประมาณการกองช่าง/ นพค.๒๕ สนภ.๒ นทพ.	๑๐๐,๐๐๐	๑๐๐,๐๐๐	๑๐๐,๐๐๐	๑๐๐,๐๐๐	๑๐๐,๐๐๐	ร้อยละหรือจำนวน ครัวเรือนประชาชนที่ มีการคมนาคมสะดวก รวดเร็วเพิ่มมากขึ้น	ประชาชนได้รับความ สะดวกรวดเร็วในการ สัญจรไปมา	กองช่าง/นพค.๒๕ สนภ.๒ นทพ.
๔๑	ซ่อมทางผิวจราจรลูกรัง กว้าง ๕ ม. จาก บ.น้ำโมง หมู่ ๒ - พื้นที่การเกษตร	เพื่อให้ประชาชนได้มีถนน สำหรับการ คมนาคมได้อย่างสะดวก	จำนวน ๑ แห่ง รายละเอียดตาม ประมาณการกองช่าง/ นพค.๒๕ สนภ.๒ นทพ.	๑๐๐,๐๐๐	๑๐๐,๐๐๐	๑๐๐,๐๐๐	๑๐๐,๐๐๐	๑๐๐,๐๐๐	ร้อยละหรือจำนวน ครัวเรือนประชาชนที่ มีการคมนาคมสะดวก รวดเร็วเพิ่มมากขึ้น	ประชาชนได้รับความ สะดวกรวดเร็วในการ สัญจรไปมา	กองช่าง/นพค.๒๕ สนภ.๒ นทพ.
๔๒	ซ่อมทางผิวจราจรลูกรัง กว้าง ๕ ม. จาก บ.ทุ่ม หมู่ ๓ - บ.โนนสวรรค์ หมู่ ๒	เพื่อให้ประชาชนได้มีถนน สำหรับการ คมนาคมได้อย่างสะดวก	จำนวน ๑ แห่ง รายละเอียดตาม ประมาณการกองช่าง/ นพค.๒๕ สนภ.๒ นทพ.	๑๐๐,๐๐๐	๑๐๐,๐๐๐	๑๐๐,๐๐๐	๑๐๐,๐๐๐	๑๐๐,๐๐๐	ร้อยละหรือจำนวน ครัวเรือนประชาชนที่ มีการคมนาคมสะดวก รวดเร็วเพิ่มมากขึ้น	ประชาชนได้รับความ สะดวกรวดเร็วในการ สัญจรไปมา	กองช่าง/นพค.๒๕ สนภ.๒ นทพ.

รายละเอียดโครงการพัฒนา
แผนพัฒนาท้องถิ่น (พ.ศ.๒๕๖๖ - ๒๕๗๐)

แบบผ ๐๒/๒

โครงการที่เกี่วข้องกับภาพุดหนนงองค์กรปกครองส่วนท้องถิ่นที่ใช้สำหรับการประสานแผนพัฒนาท้องถิ่น

องค์การบริหารส่วนตำบลน้ำโมง อำเภอบ้านฝาง จังหวัดหนองคาย

ยุทธศาสตร์จังหวัด ๑ ยกระดับมาตรฐาน การผลิต การลงทุน การท่องเที่ยว และการบริการมุ่งสู่ประชาคมอาเซียน

ยุทธศาสตร์การพัฒนาและปรับปรุงโครงสร้างพื้นฐานเพื่อรับรองการขับเคลื่อนเศรษฐกิจพิเศษ

๑ ยุทธศาสตร์พัฒนาด้านโครงสร้างพื้นฐาน สาธารณูปโภคและสาธารณูปการ

๒๙๕

๑.๑ แผนงานเคหะและชุมชน

ที่	โครงการ	วัตถุประสงค์	เป้าหมาย (ผลผลิตของ โครงการ)	งบประมาณและที่ผ่านมา					ตัวชี้วัด (KPI)	ผลคาดว่าจะได้รับ	หน่วยงานที่จะ ขอประสาน
				๒๕๖๖	๒๕๖๗	๒๕๖๘	๒๕๖๙	๒๕๗๐			
๔๓	ซ่อมทางผิวจราจรลูกรัง กว้าง ๕ ม. จาก บ.ฝาง หมู่ ๔ - บ.ทุ่ง ๓	เพื่อให้ประชาชนได้มีถนน สำหรับการ คมนาคมได้อย่างสะดวก	จำนวน ๑ แห่ง รายละเอียดตาม ประมาณการกองช่าง/ นพค.๒๕ สนภ.๒ นทพ.	๑๐๐,๐๐๐	๑๐๐,๐๐๐	๑๐๐,๐๐๐	๑๐๐,๐๐๐	๑๐๐,๐๐๐	ร้อยละหรือจำนวน ครัวเรือนประชาชนที่ มีการคมนาคมสะดวก รวดเร็วเพิ่มมากขึ้น	ประชาชนได้รับความ สะดวกรวดเร็วในการ สัญจรไปมา	กองช่าง/นพค.๒๕ สนภ.๒ นทพ.
๔๔	ซ่อมทางผิวจราจรลูกรัง กว้าง ๕ ม. จาก บ.โนน สว่าง หมู่ ๑๑ - บ.อุมเย็น หมู่ ๕	เพื่อให้ประชาชนได้มีถนน สำหรับการ คมนาคมได้อย่างสะดวก	จำนวน ๑ แห่ง รายละเอียดตาม ประมาณการกองช่าง/ นพค.๒๕ สนภ.๒ นทพ.	๑๐๐,๐๐๐	๑๐๐,๐๐๐	๑๐๐,๐๐๐	๑๐๐,๐๐๐	๑๐๐,๐๐๐	ร้อยละหรือจำนวน ครัวเรือนประชาชนที่ มีการคมนาคมสะดวก รวดเร็วเพิ่มมากขึ้น	ประชาชนได้รับความ สะดวกรวดเร็วในการ สัญจรไปมา	กองช่าง/นพค.๒๕ สนภ.๒ นทพ.
๔๕	ซ่อมทางผิวจราจรลูกรัง กว้าง ๖ ม. จาก บ.อุมเย็น หมู่ ๕ - บ.สามขา หมู่ ๖	เพื่อให้ประชาชนได้มีถนน สำหรับการ คมนาคมได้อย่างสะดวก	จำนวน ๑ แห่ง รายละเอียดตาม ประมาณการกองช่าง/ นพค.๒๕ สนภ.๒ นทพ.	๑๐๐,๐๐๐	๑๐๐,๐๐๐	๑๐๐,๐๐๐	๑๐๐,๐๐๐	๑๐๐,๐๐๐	ร้อยละหรือจำนวน ครัวเรือนประชาชนที่ มีการคมนาคมสะดวก รวดเร็วเพิ่มมากขึ้น	ประชาชนได้รับความ สะดวกรวดเร็วในการ สัญจรไปมา	กองช่าง/นพค.๒๕ สนภ.๒ นทพ.
๔๖	ซ่อมทางผิวจราจรลูกรัง กว้าง ๖ ม. จาก บ.อุมเย็น หมู่ ๕ - ทางหลวง หมายเลข ๔๔๐๔	เพื่อให้ประชาชนได้มีถนน สำหรับการ คมนาคมได้อย่างสะดวก	จำนวน ๑ แห่ง รายละเอียดตาม ประมาณการกองช่าง/ นพค.๒๕ สนภ.๒ นทพ.	๑๐๐,๐๐๐	๑๐๐,๐๐๐	๑๐๐,๐๐๐	๑๐๐,๐๐๐	๑๐๐,๐๐๐	ร้อยละหรือจำนวน ครัวเรือนประชาชนที่ มีการคมนาคมสะดวก รวดเร็วเพิ่มมากขึ้น	ประชาชนได้รับความ สะดวกรวดเร็วในการ สัญจรไปมา	กองช่าง/นพค.๒๕ สนภ.๒ นทพ.
๔๗	ซ่อมทางผิวจราจรลูกรัง กว้าง ๖ ม. จาก บ.อุมเย็น หมู่ ๕ - พื้นที่การเกษตร	เพื่อให้ประชาชนได้มีถนน สำหรับการ คมนาคมได้อย่างสะดวก	จำนวน ๑ แห่ง รายละเอียดตาม ประมาณการกองช่าง/ นพค.๒๕ สนภ.๒ นทพ.	๑๐๐,๐๐๐	๑๐๐,๐๐๐	๑๐๐,๐๐๐	๑๐๐,๐๐๐	๑๐๐,๐๐๐	ร้อยละหรือจำนวน ครัวเรือนประชาชนที่ มีการคมนาคมสะดวก รวดเร็วเพิ่มมากขึ้น	ประชาชนได้รับความ สะดวกรวดเร็วในการ สัญจรไปมา	กองช่าง/นพค.๒๕ สนภ.๒ นทพ.

รายละเอียดโครงการพัฒนา
แผนพัฒนาท้องถิ่น (พ.ศ.๒๕๖๖ – ๒๕๗๐)

แบบผ ๐๒/๒

โครงการที่เกี่วข้องกับภาพพุดหนุของครกปรครองส่วนท้องถิ่นที่ใช้สำหรับการประสานแผนพัฒนาท้องถิ่น

องค์การบริหารส่วนตำบลน้ำโมง อำเภอบ่อทอง จังหวัดหนองคาย

ยุทธศาสตร์จังหวัด ๑ ยกระดับมาตรฐาน การผลิต การลงทุน การท่องเที่ยว และการบริการมุ่งสู่ประชาคมอาเซียน

ยุทธศาสตร์การพัฒนาและปรับปรุงโครงสร้างพื้นฐานเพื่อรับรองการขับเคลื่อนเศรษฐกิจพิเศษ

๑ ยุทธศาสตร์พัฒนาด้านโครงสร้างพื้นฐาน สาธารณูปโภคและสาธารณูปการ

๒๙๖

๑.๑ แผนงานเคหะและชุมชน

ที่	โครงการ	วัตถุประสงค์	เป้าหมาย (ผลผลิตของ โครงการ)	งบประมาณและที่ผ่านมา					ตัวชี้วัด (KPI)	ผลคาดว่าจะได้รับ	หน่วยงานที่จะ ขอประสาน
				๒๕๖๖	๒๕๖๗	๒๕๖๘	๒๕๖๙	๒๕๗๐			
๔๘	โครงการป้องกันตลิ่งพังริม ห้วยโงง หมู่ที่ ๑๑ และ หมู่ที่ ๕	เพื่อป้องกันบ้านเรือน ประชาชนริมตลิ่งพังเสียหาย	ป้องกันตลิ่งพังริมห้วย โงง หมู่ที่ ๑๑ และหมู่ที่ ๕	๑๐๐,๐๐๐	๑๐๐,๐๐๐	๑๐๐,๐๐๐	๑๐๐,๐๐๐	๑๐๐,๐๐๐	บ้านเรือนประชาชน ริมตลิ่งไม่ได้รับความ เสียหาย	บ้านเรือนประชาชนริม ตลิ่งไม่ได้รับความ เสียหาย	กองช่างโยธาธิการ และผังเมือง หนองคาย
๔๙	โครงการก่อสร้างเขื่อน ป้องกันตลิ่งพัง หมู่ที่ ๒ บ้านน้ำโงง	เพื่อป้องกันบ้านเรือน ประชาชนริมตลิ่งพังเสียหาย	ก่อสร้างเขื่อนป้องกัน ตลิ่งพัง หมู่ที่ ๒ บ้านน้ำ โงง	๑๐๐,๐๐๐	๑๐๐,๐๐๐	๑๐๐,๐๐๐	๑๐๐,๐๐๐	๑๐๐,๐๐๐	บ้านเรือนประชาชน ริมตลิ่งไม่ได้รับความ เสียหาย	บ้านเรือนประชาชนริม ตลิ่งไม่ได้รับความ เสียหาย	กองช่างโยธาธิการ และผังเมือง หนองคาย
๕๐	การปรับปรุงถนน คอนกรีตเสริมผิวแอสฟัลท์ ติกคอนกรีต หมู่ที่ ๒,๔,๑๒,๑๓	เพื่อให้ประชาชนได้มีถนน สำหรับการ คมนาคมได้อย่างสะดวก	ปรับปรุงถนนคอนกรีต เสริมผิวแอสฟัลท์ติกคอก นกรีต หมู่ที่ ๒,๔,๑๒,๑๓	๑๐๐,๐๐๐	๑๐๐,๐๐๐	๑๐๐,๐๐๐	๑๐๐,๐๐๐	๑๐๐,๐๐๐	ร้อยละหรือจำนวน ครัวเรือนประชาชนที่ มีการคมนาคมสะดวก รวดเร็วเพิ่มมากขึ้น	ประชาชนได้รับความ สะดวกรวดเร็วในการ สัญจรไปมา	กองช่าง
๕๑	ซ่อมแซมสะพานไม้ข้ามลำ ห้วยโงง บ้านฝาง หมู่ที่ ๔	เพื่อให้ประชาชนได้มีสะพาน ไม้สำหรับการคมนาคมได้ อย่างสะดวก	ซ่อมแซมสะพานไม้ข้าม ลำห้วยโงง บ้านฝาง หมู่ ที่ ๔	๑๐๐,๐๐๐	๑๐๐,๐๐๐	๑๐๐,๐๐๐	๑๐๐,๐๐๐	๑๐๐,๐๐๐	ร้อยละหรือจำนวน ครัวเรือนประชาชนที่ มีการคมนาคมสะดวก รวดเร็วเพิ่มมากขึ้น	ประชาชนได้รับความ สะดวกรวดเร็วในการ สัญจรไปมา	กองช่าง
๕๒	โครงการสร้างถนน คสล. หมู่ที่ ๗	เพื่อให้ประชาชนได้มีถนน สำหรับการ คมนาคมได้อย่างสะดวก	-สายทางวัดพระแก้ว -สายทางหลังประปาเก่า	๑๐๐,๐๐๐	๑๐๐,๐๐๐	๑๐๐,๐๐๐	๑๐๐,๐๐๐	๑๐๐,๐๐๐	ร้อยละหรือจำนวน ครัวเรือนประชาชนที่ มีการคมนาคมสะดวก รวดเร็วเพิ่มมากขึ้น	ประชาชนได้รับความ สะดวกรวดเร็วในการ สัญจรไปมา	กองช่าง

รายละเอียดโครงการพัฒนา
แผนพัฒนาท้องถิ่น (พ.ศ.๒๕๖๖ – ๒๕๗๐)

แบบผ ๐๒/๒

โครงการที่เกี่วข้องกับภาพพุดหนุของครปกครองส่วนท้องถิ่นที่ใช้สำหรับการประสานแผนพัฒนาท้องถิ่น

องค์การบริหารส่วนตำบลน้ำโมง อำเภอบำบ่อ จังหวัดหนองคาย

ยุทธศาสตร์จังหวัด ๑ ยกระดับมาตรฐาน การผลิต การลงทุน การท่องเที่ยว และการบริการมุ่งสู่ประชาคมอาเซียน

ยุทธศาสตร์การพัฒนาและปรับปรุงโครงสร้างพื้นฐานเพื่อรับรองการขับเคลื่อนเศรษฐกิจพิเศษ

๑ ยุทธศาสตร์การพัฒนาด้านโครงสร้างพื้นฐาน สาธารณูปโภคและสาธารณูปการ

๒๙๗

๑.๑ แผนงานเคหะและชุมชน

ที่	โครงการ	วัตถุประสงค์	เป้าหมาย (ผลผลิตของ โครงการ)	งบประมาณและที่ผ่านมา					ตัวชี้วัด (KPI)	ผลคาดว่าจะได้รับ	หน่วยงานที่จะ ขอประสาน
				๒๕๖๖	๒๕๖๗	๒๕๖๘	๒๕๖๙	๒๕๗๐			
๕๓	เสริมผิวแอสฟัลท์ติกคอนกรีต จากบ้านน้ำโมง หมู่ที่ ๑ ถึง บ้านโคกถ้ำ หมู่ที่ ๒ ระยะทาง ๙๐๐ ม. กว้าง ๕ ม.	เพื่อให้ประชาชนได้มีถนนสำหรับการคมนาคมได้อย่างสะดวก	จำนวน ๑ แห่ง รายละเอียดตาม ประมาณการกองช่าง	๒,๗๐๐,๐๐๐	๒,๗๐๐,๐๐๐	๒,๗๐๐,๐๐๐	๒,๗๐๐,๐๐๐	๒,๗๐๐,๐๐๐	ร้อยละหรือจำนวน ครัวเรือนประชาชนที่ มีการคมนาคมสะดวก รวดเร็วเพิ่มมากขึ้น	ประชาชนได้รับความ สะดวกรวดเร็วในการ สัญจรไปมา	กองช่าง
๕๔	เสริมผิวแอสฟัลท์ติกคอนกรีต ถนนภายในหมู่บ้านน้ำโมง หมู่ที่ ๑	เพื่อให้ประชาชนได้มีถนนสำหรับการคมนาคมได้อย่างสะดวก	จำนวน ๑ แห่ง รายละเอียดตาม ประมาณการกองช่าง	๒,๐๐๐,๐๐๐	๒,๐๐๐,๐๐๐	๒,๐๐๐,๐๐๐	๒,๐๐๐,๐๐๐	๒,๐๐๐,๐๐๐	ร้อยละหรือจำนวน ครัวเรือนประชาชนที่ มีการคมนาคมสะดวก รวดเร็วเพิ่มมากขึ้น	ประชาชนได้รับความ สะดวกรวดเร็วในการ สัญจรไปมา	กองช่าง
๕๕	ก่อสร้างถนนลาดยางถนนเส้นหลังวัดพระงาม ถึงบ้านนาโพธิ์ ต.ท่าบ่อ กว้าง ๖ ม. ยาว๑,๕๐๐ ม.	เพื่อให้ประชาชนได้มีถนนสำหรับการคมนาคมได้อย่างสะดวก	จำนวน ๑ แห่ง รายละเอียดตาม ประมาณการกองช่าง	๓,๒๐๐,๐๐๐	๓,๒๐๐,๐๐๐	๓,๒๐๐,๐๐๐	๓,๒๐๐,๐๐๐	๓,๒๐๐,๐๐๐	ร้อยละหรือจำนวน ครัวเรือนประชาชนที่ มีการคมนาคมสะดวก รวดเร็วเพิ่มมากขึ้น	ประชาชนได้รับความ สะดวกรวดเร็วในการ สัญจรไปมา	กองช่าง
๕๖	ก่อสร้างถนน คสล. ถนนเส้นหลังวัดพระงาม ถึงบ้านนาโพธิ์ ต.ท่าบ่อ กว้าง ๕ ม. ยาว๑,๕๐๐ ม.	เพื่อให้ประชาชนได้มีถนนสำหรับการคมนาคมได้อย่างสะดวก	จำนวน ๑ แห่ง รายละเอียดตาม ประมาณการกองช่าง	๔,๕๐๐,๐๐๐	๔,๕๐๐,๐๐๐	๔,๕๐๐,๐๐๐	๔,๕๐๐,๐๐๐	๔,๕๐๐,๐๐๐	ร้อยละหรือจำนวน ครัวเรือนประชาชนที่ มีการคมนาคมสะดวก รวดเร็วเพิ่มมากขึ้น	ประชาชนได้รับความ สะดวกรวดเร็วในการ สัญจรไปมา	กองช่าง
๕๗	ก่อสร้างถนน คสล. จากสำนักสงฆ์ดอนขี้เข็บ ถึงสามแยกนาโพธิ์ กว้าง ๔ ม. ยาว ๕๐๐ ม.	เพื่อให้ประชาชนได้มีถนนสำหรับการคมนาคมได้อย่างสะดวก	จำนวน ๑ แห่ง รายละเอียดตาม ประมาณการกองช่าง	๑,๒๐๐,๐๐๐	๑,๒๐๐,๐๐๐	๑,๒๐๐,๐๐๐	๑,๒๐๐,๐๐๐	๑,๒๐๐,๐๐๐	ร้อยละหรือจำนวน ครัวเรือนประชาชนที่ มีการคมนาคมสะดวก รวดเร็วเพิ่มมากขึ้น	ประชาชนได้รับความ สะดวกรวดเร็วในการ สัญจรไปมา	กองช่าง

รายละเอียดโครงการพัฒนา
แผนพัฒนาท้องถิ่น (พ.ศ.๒๕๖๖ – ๒๕๗๐)

แบบผ ๐๒/๒

โครงการที่เกี่วข้องกับภาพพุดหนุของครปกครองส่วนท้องถิ่นที่ใช้สำหรับการประสานแผนพัฒนาท้องถิ่น

องค์การบริหารส่วนตำบลน้ำโมง อำเภอบ้านฝาง จังหวัดหนองคาย

ยุทธศาสตร์จังหวัด ๑ ยกระดับมาตรฐาน การผลิต การลงทุน การท่องเที่ยว และการบริการมุ่งสู่ประชาคมอาเซียน

ยุทธศาสตร์การพัฒนาและปรับปรุงโครงสร้างพื้นฐานเพื่อรับรองการขับเคลื่อนเศรษฐกิจพิเศษ

๑ ยุทธศาสตร์การพัฒนาด้านโครงสร้างพื้นฐาน สาธารณูปโภคและสาธารณูปการ

๒๙๘

๑.๑ แผนงานเคหะและชุมชน

ที่	โครงการ	วัตถุประสงค์	เป้าหมาย (ผลผลิตของ โครงการ)	งบประมาณและที่ผ่านมา					ตัวชี้วัด (KPI)	ผลคาดว่าจะได้รับ	หน่วยงานที่จะ ขอประสาน
				๒๕๖๖	๒๕๖๗	๒๕๖๘	๒๕๖๙	๒๕๗๐			
๕๘	ก่อสร้างทางลาดยางจาก หมู่ที่ ๒ ถึง พื้นที่ การเกษตร กว้าง ๕ ม. ยาว ๑,๐๐๐ ม.	เพื่อให้ประชาชนได้มีถนน สำหรับการ คมนาคมได้อย่างสะดวก	จำนวน ๑ แห่ง รายละเอียดตาม ประมาณการกองช่าง	๒,๐๐๐,๐๐๐	๒,๐๐๐,๐๐๐	๒,๐๐๐,๐๐๐	๒,๐๐๐,๐๐๐	๒,๐๐๐,๐๐๐	ร้อยละหรือจำนวน ครัวเรือนประชาชนที่ มีการคมนาคมสะดวก รวดเร็วเพิ่มมากขึ้น	ประชาชนได้รับความ สะดวกรวดเร็วในการ สัญจรไปมา	กองช่าง
๕๙	ก่อสร้างถนน คสล. จาก หมู่ที่ ๒ ถึง พื้นที่ การเกษตร กว้าง ๔ ม. ยาว ๑,๐๐๐ ม.	เพื่อให้ประชาชนได้มีถนน สำหรับการ คมนาคมได้อย่างสะดวก	จำนวน ๑ แห่ง รายละเอียดตาม ประมาณการกองช่าง	๑,๕๐๐,๐๐๐	๑,๕๐๐,๐๐๐	๑,๕๐๐,๐๐๐	๑,๕๐๐,๐๐๐	๑,๕๐๐,๐๐๐	ร้อยละหรือจำนวน ครัวเรือนประชาชนที่ มีการคมนาคมสะดวก รวดเร็วเพิ่มมากขึ้น	ประชาชนได้รับความ สะดวกรวดเร็วในการ สัญจรไปมา	กองช่าง
๖๐	เสริมผิวแอสฟัลท์ติกคอน กรีต จากบ้านโคกถ้ำ หมู่ ที่ ๒ ถึงบ้านสามขา ต. กองนาง ระยะทาง ๑,๐๐๐ ม. กว้าง ๕ ม.	เพื่อให้ประชาชนได้มีถนน สำหรับการ คมนาคมได้อย่างสะดวก	จำนวน ๑ แห่ง รายละเอียดตาม ประมาณการกองช่าง	๒,๐๐๐,๐๐๐	๒,๐๐๐,๐๐๐	๒,๐๐๐,๐๐๐	๒,๐๐๐,๐๐๐	๒,๐๐๐,๐๐๐	ร้อยละหรือจำนวน ครัวเรือนประชาชนที่ มีการคมนาคมสะดวก รวดเร็วเพิ่มมากขึ้น	ประชาชนได้รับความ สะดวกรวดเร็วในการ สัญจรไปมา	กองช่าง
๖๑	ก่อสร้างถนน คสล. จาก รพ.สต. น้ำโมง ถึง ห้วย โมง กว้าง ๔ ม. ยาว ๕๐๐ ม.หมู่ที่ ๓	เพื่อให้ประชาชนได้มีถนน สำหรับการ คมนาคมได้อย่างสะดวก	จำนวน ๑ แห่ง รายละเอียดตาม ประมาณการกองช่าง	๑,๒๐๐,๐๐๐	๑,๒๐๐,๐๐๐	๑,๒๐๐,๐๐๐	๑,๒๐๐,๐๐๐	๑,๒๐๐,๐๐๐	ร้อยละหรือจำนวน ครัวเรือนประชาชนที่ มีการคมนาคมสะดวก รวดเร็วเพิ่มมากขึ้น	ประชาชนได้รับความ สะดวกรวดเร็วในการ สัญจรไปมา	กองช่าง
๖๒	เสริมผิวแอสฟัลท์ติกคอน กรีต ถนนเส้นวัด เมตตอนาโย ถึง พนัง ชลประทาน ระยะทาง ๑,๐๐๐ ม. กว้าง ๔ ม. หมู่ที่ ๓	เพื่อให้ประชาชนได้มีถนน สำหรับการ คมนาคมได้อย่างสะดวก	จำนวน ๑ แห่ง รายละเอียดตาม ประมาณการกองช่าง	๑,๔๐๐,๐๐๐	๑,๔๐๐,๐๐๐	๑,๔๐๐,๐๐๐	๑,๔๐๐,๐๐๐	๑,๔๐๐,๐๐๐	ร้อยละหรือจำนวน ครัวเรือนประชาชนที่ มีการคมนาคมสะดวก รวดเร็วเพิ่มมากขึ้น	ประชาชนได้รับความ สะดวกรวดเร็วในการ สัญจรไปมา	กองช่าง

รายละเอียดโครงการพัฒนา
แผนพัฒนาท้องถิ่น (พ.ศ.๒๕๖๖ – ๒๕๗๐)

แบบผ ๐๒/๒

โครงการที่เกี่วข้องกับภาพพุดหนุของครปกครองส่วนท้องถิ่นที่ใช้สำหรับการประสานแผนพัฒนาท้องถิ่น

องค์การบริหารส่วนตำบลน้ำโมง อำเภอบำบอง จังหวัดหนองคาย

ยุทธศาสตร์จังหวัด ๑ ยกระดับมาตรฐาน การผลิต การลงทุน การท่องเที่ยว และการบริการมุ่งสู่ประชาคมอาเซียน

ยุทธศาสตร์การพัฒนาและปรับปรุงโครงสร้างพื้นฐานเพื่อรับรองการขับเคลื่อนเศรษฐกิจพิเศษ

๑ ยุทธศาสตร์พัฒนาด้านโครงสร้างพื้นฐาน สาธารณูปโภคและสาธารณูปการ

๒๙๙

๑.๑ แผนงานเคหะและชุมชน

ที่	โครงการ	วัตถุประสงค์	เป้าหมาย (ผลผลิตของ โครงการ)	งบประมาณและที่ผ่านมา					ตัวชี้วัด (KPI)	ผลคาดว่าจะได้รับ	หน่วยงานที่จะ ขอประสาน
				๒๕๖๖	๒๕๖๗	๒๕๖๘	๒๕๖๙	๒๕๗๐			
๖๓	ก่อสร้างถนน คสล.เส้นบ้านดู่ปัญญา ถึง นาครู เรือง กว้าง ๕ ม. ยาว ๒,๐๐๐ ม. หมู่ที่ ๓	เพื่อให้ประชาชนได้มีถนนสำหรับการคมนาคมได้อย่างสะดวก	จำนวน ๑ แห่ง รายละเอียดตาม ประมาณการกองช่าง	๖,๐๐๐,๐๐๐	๖,๐๐๐,๐๐๐	๖,๐๐๐,๐๐๐	๖,๐๐๐,๐๐๐	๖,๐๐๐,๐๐๐	ร้อยละหรือจำนวน ครัวเรือนประชาชนที่ มีการคมนาคมสะดวก รวดเร็วเพิ่มมากขึ้น	ประชาชนได้รับความ สะดวกรวดเร็วในการ สัญจรไปมา	กองช่าง
๖๔	เสริมผิวแอสฟัลท์ติกคอนกรีต ภายในหมู่บ้าน หมู่ ๓ , หมู่ ๑๑	เพื่อให้ประชาชนได้มีถนนสำหรับการคมนาคมได้อย่างสะดวก	จำนวน ๑ แห่ง รายละเอียดตาม ประมาณการกองช่าง	๖,๐๐๐,๐๐๐	๒,๐๐๐,๐๐๐	๒,๐๐๐,๐๐๐	๒,๐๐๐,๐๐๐	๒,๐๐๐,๐๐๐	ร้อยละหรือจำนวน ครัวเรือนประชาชนที่ มีการคมนาคมสะดวก รวดเร็วเพิ่มมากขึ้น	ประชาชนได้รับความ สะดวกรวดเร็วในการ สัญจรไปมา	กองช่าง
๖๕	ก่อสร้างถนน คสล.เส้น รพ.สต.น้ำโมงถึง ห้วยโมง กว้าง ๔ ม. ยาว ๕๐๐ ม. หมู่ที่ ๑๑	เพื่อให้ประชาชนได้มีถนนสำหรับการคมนาคมได้อย่างสะดวก	จำนวน ๑ แห่ง รายละเอียดตาม ประมาณการกองช่าง	๑,๒๐๐,๐๐๐	๑,๒๐๐,๐๐๐	๑,๒๐๐,๐๐๐	๑,๒๐๐,๐๐๐	๑,๒๐๐,๐๐๐	ร้อยละหรือจำนวน ครัวเรือนประชาชนที่ มีการคมนาคมสะดวก รวดเร็วเพิ่มมากขึ้น	ประชาชนได้รับความ สะดวกรวดเร็วในการ สัญจรไปมา	กองช่าง
๖๖	เสริมผิวแอสฟัลท์ติกคอนกรีต จากหมู่ที่ ๑๑ ถึง บ้านฝาง หมู่ที่ ๔ ระยะทาง ๑,๕๐๐ ม.	เพื่อให้ประชาชนได้มีถนนสำหรับการคมนาคมได้อย่างสะดวก	จำนวน ๑ แห่ง รายละเอียดตาม ประมาณการกองช่าง	๒,๘๐๐,๐๐๐	๒,๘๐๐,๐๐๐	๒,๘๐๐,๐๐๐	๒,๘๐๐,๐๐๐	๒,๘๐๐,๐๐๐	ร้อยละหรือจำนวน ครัวเรือนประชาชนที่ มีการคมนาคมสะดวก รวดเร็วเพิ่มมากขึ้น	ประชาชนได้รับความ สะดวกรวดเร็วในการ สัญจรไปมา	กองช่าง
๖๗	เสริมผิวแอสฟัลท์ติกคอนกรีตภายในหมู่บ้าน หมู่ที่ ๔	เพื่อให้ประชาชนได้มีถนนสำหรับการคมนาคมได้อย่างสะดวก	จำนวน ๑ แห่ง รายละเอียดตาม ประมาณการกองช่าง	๒,๐๐๐,๐๐๐	๒,๐๐๐,๐๐๐	๒,๐๐๐,๐๐๐	๒,๐๐๐,๐๐๐	๒,๐๐๐,๐๐๐	ร้อยละหรือจำนวน ครัวเรือนประชาชนที่ มีการคมนาคมสะดวก รวดเร็วเพิ่มมากขึ้น	ประชาชนได้รับความ สะดวกรวดเร็วในการ สัญจรไปมา	กองช่าง

รายละเอียดโครงการพัฒนา
แผนพัฒนาท้องถิ่น (พ.ศ.๒๕๖๖ – ๒๕๗๐)

แบบผ ๐๒/๒

โครงการที่เกี่วข้องกับภาพุดหนุของครปกครองส่วนท้องถิ่นที่ใช้สำหรับการประสานแผนพัฒนาท้องถิ่น

องค์การบริหารส่วนตำบลน้ำโมง อำเภอบ้านฝาง จังหวัดหนองคาย

ยุทธศาสตร์จังหวัด ๑ ยกระดับมาตรฐาน การผลิต การลงทุน การท่องเที่ยว และการบริการมุ่งสู่ประชาคมอาเซียน

ยุทธศาสตร์การพัฒนาและปรับปรุงโครงสร้างพื้นฐานเพื่อรับรองการขับเคลื่อนเศรษฐกิจพิเศษ

๑ ยุทธศาสตร์การพัฒนาด้านโครงสร้างพื้นฐาน สาธารณูปโภคและสาธารณูปการ

๓๐๐

๑.๑ แผนงานเคหะและชุมชน

ที่	โครงการ	วัตถุประสงค์	เป้าหมาย (ผลผลิตของ โครงการ)	งบประมาณและที่ผ่านมา					ตัวชี้วัด (KPI)	ผลคาดว่าจะได้รับ	หน่วยงานที่จะ ขอประสาน
				๒๕๖๖	๒๕๖๗	๒๕๖๘	๒๕๖๙	๒๕๗๐			
๖๘	ก่อสร้างถนน คสล.จากบ้านอุ่มเย็น ต.น้ำโมง ถึงบ้านดอนหมี่ ต.กองนาง กว้าง ๕ ม. ยาว ๓,๐๐๐ ม.	เพื่อให้ประชาชนได้มีถนนสำหรับการคมนาคมได้อย่างสะดวก	จำนวน ๑ แห่ง รายละเอียดตาม ประมาณการกองช่าง	๙,๐๐๐,๐๐๐	๙,๐๐๐,๐๐๐	๙,๐๐๐,๐๐๐	๙,๐๐๐,๐๐๐	๙,๐๐๐,๐๐๐	ร้อยละหรือจำนวน ครัวเรือนประชาชนที่ มีการคมนาคมสะดวก รวดเร็วเพิ่มมากขึ้น	ประชาชนได้รับความ สะดวกรวดเร็วในการ สัญจรไปมา	กองช่าง
๖๙	ก่อสร้างถนนลาดยาง จากบ้านอุ่มเย็น ต.น้ำโมง ถึงบ้านดอนหมี่ ต.กองนาง กว้าง ๖ ม. ยาว ๓,๐๐๐ ม.	เพื่อให้ประชาชนได้มีถนนสำหรับการคมนาคมได้อย่างสะดวก	จำนวน ๑ แห่ง รายละเอียดตาม ประมาณการกองช่าง	๖,๓๐๐,๐๐๐	๖,๓๐๐,๐๐๐	๖,๓๐๐,๐๐๐	๖,๓๐๐,๐๐๐	๖,๓๐๐,๐๐๐	ร้อยละหรือจำนวน ครัวเรือนประชาชนที่ มีการคมนาคมสะดวก รวดเร็วเพิ่มมากขึ้น	ประชาชนได้รับความ สะดวกรวดเร็วในการ สัญจรไปมา	กองช่าง
๗๐	เสริมผิวแอสฟัลท์ติกคอนกรีตถนนในหมู่บ้านหมู่ที่ ๕ กว้าง ๕ ม. ยาว ๑,๐๐๐ ม.	เพื่อให้ประชาชนได้มีถนนสำหรับการคมนาคมได้อย่างสะดวก	จำนวน ๑ แห่ง รายละเอียดตาม ประมาณการกองช่าง	๑,๗๕๐,๐๐๐	๑,๗๕๐,๐๐๐	๑,๗๕๐,๐๐๐	๑,๗๕๐,๐๐๐	๑,๗๕๐,๐๐๐	ร้อยละหรือจำนวน ครัวเรือนประชาชนที่ มีการคมนาคมสะดวก รวดเร็วเพิ่มมากขึ้น	ประชาชนได้รับความ สะดวกรวดเร็วในการ สัญจรไปมา	กองช่าง
๗๑	ก่อสร้างถนน คสล.จากหมู่ที่ ๕ ถึง หมู่ที่ ๑๑ กว้าง ๕ ม. ยาว ๓,๐๐๐ ม.	เพื่อให้ประชาชนได้มีถนนสำหรับการคมนาคมได้อย่างสะดวก	จำนวน ๑ แห่ง รายละเอียดตาม ประมาณการกองช่าง	๙,๐๐๐,๐๐๐	๙,๐๐๐,๐๐๐	๙,๐๐๐,๐๐๐	๙,๐๐๐,๐๐๐	๙,๐๐๐,๐๐๐	ร้อยละหรือจำนวน ครัวเรือนประชาชนที่ มีการคมนาคมสะดวก รวดเร็วเพิ่มมากขึ้น	ประชาชนได้รับความ สะดวกรวดเร็วในการ สัญจรไปมา	กองช่าง
๗๒	ก่อสร้างถนนลาดยาง จากหมู่ที่ ๕ ถึง หมู่ที่ ๑๑ กว้าง ๖ ม. ยาว ๓,๐๐๐ ม.	เพื่อให้ประชาชนได้มีถนนสำหรับการคมนาคมได้อย่างสะดวก	จำนวน ๑ แห่ง รายละเอียดตาม ประมาณการกองช่าง	๖,๓๐๐,๐๐๐	๖,๓๐๐,๐๐๐	๖,๓๐๐,๐๐๐	๖,๓๐๐,๐๐๐	๖,๓๐๐,๐๐๐	ร้อยละหรือจำนวน ครัวเรือนประชาชนที่ มีการคมนาคมสะดวก รวดเร็วเพิ่มมากขึ้น	ประชาชนได้รับความ สะดวกรวดเร็วในการ สัญจรไปมา	กองช่าง

รายละเอียดโครงการพัฒนา
แผนพัฒนาท้องถิ่น (พ.ศ.๒๕๖๖ – ๒๕๗๐)

แบบผ ๐๒/๒

โครงการที่เกี่วข้องกับภาพุดหนุของครกปรกครองส่วนท้องถิ่นที่ใช้สำหรับการประสานแผนพัฒนาท้องถิ่น

องค์การบริหารส่วนตำบลน้ำโมง อำเภอบ่อทอง จังหวัดหนองคาย

ยุทธศาสตร์จังหวัด ๑ ยกระดับมาตรฐาน การผลิต การลงทุน การท่องเที่ยว และการบริการมุ่งสู่ประชาคมอาเซียน

ยุทธศาสตร์การพัฒนาและปรับปรุงโครงสร้างพื้นฐานเพื่อรับรองการขับเคลื่อนเศรษฐกิจพิเศษ

๑ ยุทธศาสตร์การพัฒนาด้านโครงสร้างพื้นฐาน สาธารณูปโภคและสาธารณูปการ

๓๐๑

๑.๑ แผนงานเคหะและชุมชน

ที่	โครงการ	วัตถุประสงค์	เป้าหมาย (ผลผลิตของ โครงการ)	งบประมาณและที่ผ่านมา					ตัวชี้วัด (KPI)	ผลคาดว่าจะได้รับ	หน่วยงานที่จะ ขอประสาน
				๒๕๖๖	๒๕๖๗	๒๕๖๘	๒๕๖๙	๒๕๗๐			
๗๓	ก่อสร้างถนน คสล.เส้น บ้านอุ่มเย็น ต.น้ำโมง ถึง บ้านสามขา ต.กองนาง กว้าง ๕ ม. ยาว ๓,๐๐๐ ม.	เพื่อให้ประชาชนได้มี ถนนสำหรับการคมนาคมได้อย่างสะดวก	จำนวน ๑ แห่ง รายละเอียดตามประมาณการกองช่าง	๙,๐๐๐,๐๐๐	๙,๐๐๐,๐๐๐	๙,๐๐๐,๐๐๐	๙,๐๐๐,๐๐๐	๙,๐๐๐,๐๐๐	ร้อยละหรือจำนวนครัวเรือนประชาชนที่มีการคมนาคมสะดวก รวดเร็วเพิ่มมากขึ้น	ประชาชนได้รับความ สะดวกรวดเร็วในการสัญจรไปมา	กองช่าง
๗๔	ก่อสร้างถนนลาดยาง เส้น บ้านอุ่มเย็น ต.น้ำโมง ถึง บ้านสามขา ต.กองนาง กว้าง ๖ ม. ยาว ๓,๐๐๐ ม.	เพื่อให้ประชาชนได้มี ถนนสำหรับการคมนาคมได้อย่างสะดวก	จำนวน ๑ แห่ง รายละเอียดตามประมาณการกองช่าง	๖,๓๐๐,๐๐๐	๖,๓๐๐,๐๐๐	๖,๓๐๐,๐๐๐	๖,๓๐๐,๐๐๐	๖,๓๐๐,๐๐๐	ร้อยละหรือจำนวนครัวเรือนประชาชนที่มีการคมนาคมสะดวก รวดเร็วเพิ่มมากขึ้น	ประชาชนได้รับความ สะดวกรวดเร็วในการสัญจรไปมา	กองช่าง
๗๕	ก่อสร้างถนน คสล.เส้น บ้านอุ่มเย็น ต.น้ำโมง ถึง บ้านนาบง ต.กองนาง กว้าง ๕ ม. ยาว ๓,๕๐๐ ม.	เพื่อให้ประชาชนได้มี ถนนสำหรับการคมนาคมได้อย่างสะดวก	จำนวน ๑ แห่ง รายละเอียดตามประมาณการกองช่าง	๑๐,๐๐๐,๐๐๐	๑๐,๐๐๐,๐๐๐	๑๐,๐๐๐,๐๐๐	๑๐,๐๐๐,๐๐๐	๑๐,๐๐๐,๐๐๐	ร้อยละหรือจำนวนครัวเรือนประชาชนที่มีการคมนาคมสะดวก รวดเร็วเพิ่มมากขึ้น	ประชาชนได้รับความ สะดวกรวดเร็วในการสัญจรไปมา	กองช่าง
๗๖	ก่อสร้างถนนลาดยาง เส้น บ้านอุ่มเย็น ต.น้ำโมง ถึง บ้านนาบง ต.กองนาง กว้าง ๖ ม. ยาว ๓,๕๐๐ ม.	เพื่อให้ประชาชนได้มี ถนนสำหรับการคมนาคมได้อย่างสะดวก	จำนวน ๑ แห่ง รายละเอียดตามประมาณการกองช่าง	๗,๓๕๐,๐๐๐	๗,๓๕๐,๐๐๐	๗,๓๕๐,๐๐๐	๗,๓๕๐,๐๐๐	๗,๓๕๐,๐๐๐	ร้อยละหรือจำนวนครัวเรือนประชาชนที่มีการคมนาคมสะดวก รวดเร็วเพิ่มมากขึ้น	ประชาชนได้รับความ สะดวกรวดเร็วในการสัญจรไปมา	กองช่าง
๗๗	ก่อสร้างถนน คสล.จาก บ้านอุ่มเย็น ถึง พื้นที่ การเกษตร กว้าง ๔ ม. ยาว ๕๐๐ ม.	เพื่อให้ประชาชนได้มี ถนนสำหรับการคมนาคมได้อย่างสะดวก	จำนวน ๑ แห่ง รายละเอียดตามประมาณการกองช่าง	๑,๒๐๐,๐๐๐	๑,๒๐๐,๐๐๐	๑,๒๐๐,๐๐๐	๑,๒๐๐,๐๐๐	๑,๒๐๐,๐๐๐	ร้อยละหรือจำนวนครัวเรือนประชาชนที่มีการคมนาคมสะดวก รวดเร็วเพิ่มมากขึ้น	ประชาชนได้รับความ สะดวกรวดเร็วในการสัญจรไปมา	กองช่าง

รายละเอียดโครงการพัฒนา
แผนพัฒนาท้องถิ่น (พ.ศ.๒๕๖๖ – ๒๕๗๐)

แบบผ ๐๒/๒

โครงการที่เกี่วข้องกับสภาพอุดหนุนองค์กรปกครองส่วนท้องถิ่นที่ใช้สำหรับการประสานแผนพัฒนาท้องถิ่น

องค์การบริหารส่วนตำบลน้ำโมง อำเภอท่าบ่อ จังหวัดหนองคาย

ยุทธศาสตร์จังหวัด ๑ ยกระดับมาตรฐาน การผลิต การลงทุน การท่องเที่ยว และการบริการมุ่งสู่ประชาคมอาเซียน

ยุทธศาสตร์การพัฒนาและปรับปรุงโครงสร้างพื้นฐานเพื่อรับรองการขับเคลื่อนเศรษฐกิจพิเศษ

๑ ยุทธศาสตร์การพัฒนาด้านโครงสร้างพื้นฐาน สาธารณูปโภคและสาธารณูปการ

๓๐๒

๑.๑ แผนงานเคหะและชุมชน

ที่	โครงการ	วัตถุประสงค์	เป้าหมาย (ผลผลิตของ โครงการ)	งบประมาณและที่ผ่านมา					ตัวชี้วัด (KPI)	ผลคาดว่าจะได้รับ	หน่วยงานที่ จะขอประสาน
				๒๕๖๖	๒๕๖๗	๒๕๖๘	๒๕๖๙	๒๕๗๐			
๗๘	ก่อสร้างถนน คสล. รอบ หนองหาย หมู่ที่ ๕ กว้าง ๕ ม. ยาว ๕๐๐ ม.	เพื่อให้ประชาชนได้มีถนน สำหรับการ คมนาคมได้อย่างสะดวก	จำนวน ๑ แห่ง รายละเอียดตาม ประมาณการกองช่าง	๑,๕๐๐,๐๐๐	๑,๕๐๐,๐๐๐	๑,๕๐๐,๐๐๐	๑,๕๐๐,๐๐๐	๑,๕๐๐,๐๐๐	ร้อยละหรือจำนวน ครัวเรือนประชาชนที่ มีการคมนาคมสะดวก รวดเร็วเพิ่มมากขึ้น	ประชาชนได้รับความ สะดวกรวดเร็วในการ สัญจรไปมา	กองช่าง
๗๙	ก่อสร้างถนน คสล. รอบ หนองคล้า หมู่ที่ ๕ กว้าง ๕ ม. ยาว ๕๐๐ ม.	เพื่อให้ประชาชนได้มีถนน สำหรับการ คมนาคมได้อย่างสะดวก	จำนวน ๑ แห่ง รายละเอียดตาม ประมาณการกองช่าง	๑,๕๐๐,๐๐๐	๑,๕๐๐,๐๐๐	๑,๕๐๐,๐๐๐	๑,๕๐๐,๐๐๐	๑,๕๐๐,๐๐๐	ร้อยละหรือจำนวน ครัวเรือนประชาชนที่ มีการคมนาคมสะดวก รวดเร็วเพิ่มมากขึ้น	ประชาชนได้รับความ สะดวกรวดเร็วในการ สัญจรไปมา	กองช่าง
๘๐	ก่อสร้างถนน คสล. จาก นาพ่อต๋ำถึงนาแม่ลำหมู ๖ กว้าง ๕ ม. ยาว ๕๐๐ ม.	เพื่อให้ประชาชนได้มีถนน สำหรับการ คมนาคมได้อย่างสะดวก	จำนวน ๑ แห่ง รายละเอียดตาม ประมาณการกองช่าง	๑,๒๐๐,๐๐๐	๑,๒๐๐,๐๐๐	๑,๒๐๐,๐๐๐	๑,๒๐๐,๐๐๐	๑,๒๐๐,๐๐๐	ร้อยละหรือจำนวน ครัวเรือนประชาชนที่ มีการคมนาคมสะดวก รวดเร็วเพิ่มมากขึ้น	ประชาชนได้รับความ สะดวกรวดเร็วในการ สัญจรไปมา	กองช่าง
๘๑	เสริมผิวแอสฟัลท์ติกคอก นกริตถานในหมู่บ้าน หมู่ ที่ ๖	เพื่อให้ประชาชนได้มีถนน สำหรับการ คมนาคมได้อย่างสะดวก	จำนวน ๑ แห่ง รายละเอียดตาม ประมาณการกองช่าง	๒,๑๐๐,๐๐๐	๒,๑๐๐,๐๐๐	๒,๑๐๐,๐๐๐	๒,๑๐๐,๐๐๐	๒,๑๐๐,๐๐๐	ร้อยละหรือจำนวน ครัวเรือนประชาชนที่ มีการคมนาคมสะดวก รวดเร็วเพิ่มมากขึ้น	ประชาชนได้รับความ สะดวกรวดเร็วในการ สัญจรไปมา	กองช่าง
๘๒	ก่อสร้างถนนลูกรัง จากนา ตุ้ทุล ถึง นาตุ้สมบัติ หมู่ ๖	เพื่อให้ประชาชนได้มีถนน สำหรับการ คมนาคมได้อย่างสะดวก	จำนวน ๑ แห่ง รายละเอียดตาม ประมาณการกองช่าง	๑,๐๐๐,๐๐๐	๑,๐๐๐,๐๐๐	๑,๐๐๐,๐๐๐	๑,๐๐๐,๐๐๐	๑,๐๐๐,๐๐๐	ร้อยละหรือจำนวน ครัวเรือนประชาชนที่ มีการคมนาคมสะดวก รวดเร็วเพิ่มมากขึ้น	ประชาชนได้รับความ สะดวกรวดเร็วในการ สัญจรไปมา	กองช่าง

รายละเอียดโครงการพัฒนา
แผนพัฒนาท้องถิ่น (พ.ศ.๒๕๖๖ - ๒๕๗๐)

แบบผ ๐๒/๒

โครงการที่เกี่วข้องกับภาพอุทหนนงค์กรปกครองส่วนท้องถิ่นที่ใช้สำหรับการประสานแผนพัฒนาท้องถิ่น

องค์การบริหารส่วนตำบลน้ำโมง อำเภอบ้านฝาง จังหวัดหนองคาย

ยุทธศาสตร์จังหวัด ๑ ยกระดับมาตรฐาน การผลิต การลงทุน การท่องเที่ยว และการบริการมุ่งสู่ประชาคมอาเซียน

ยุทธศาสตร์การพัฒนาและปรับปรุงโครงสร้างพื้นฐานเพื่อรับรองการขับเคลื่อนเศรษฐกิจพิเศษ

๑ ยุทธศาสตร์การพัฒนาด้านโครงสร้างพื้นฐาน สาธารณูปโภคและสาธารณูปการ

๓๐๓

๑.๑ แผนงานเคหะและชุมชน

ที่	โครงการ	วัตถุประสงค์	เป้าหมาย (ผลผลิตของ โครงการ)	งบประมาณและที่ผ่านมา					ตัวชี้วัด (KPI)	ผลคาดว่าจะได้รับ	หน่วยงานที่ จะขอประสาน
				๒๕๖๖	๒๕๖๗	๒๕๖๘	๒๕๖๙	๒๕๗๐			
๘๓	เสริมผิวแอสฟัลต์ติกคองกรีตภายในหมู่บ้าน หมู่ที่ ๗	เพื่อให้ประชาชนได้มีถนนสำหรับการคมนาคมได้อย่างสะดวก	จำนวน ๑ แห่ง รายละเอียดตามประมาณการกองช่าง	๒,๑๐๐,๐๐๐	๒,๑๐๐,๐๐๐	๒,๑๐๐,๐๐๐	๒,๑๐๐,๐๐๐	๒,๑๐๐,๐๐๐	ร้อยละหรือจำนวนครัวเรือนประชาชนที่มีการคมนาคมสะดวกรวดเร็วเพิ่มมากขึ้น	ประชาชนได้รับความสะดวกรวดเร็วในการสัญจรไปมา	กองช่าง
๘๔	ก่อสร้างถนน คสล. สายวัดโนนพระแก้ว ถึง บึงบางช้าง หมู่ที่ ๗ กว้าง ๔ ม. ยาว ๑,๒๕๐ ม.	เพื่อให้ประชาชนได้มีถนนสำหรับการคมนาคมได้อย่างสะดวก	จำนวน ๑ แห่ง รายละเอียดตามประมาณการกองช่าง	๓,๐๐๐,๐๐๐	๓,๐๐๐,๐๐๐	๓,๐๐๐,๐๐๐	๓,๐๐๐,๐๐๐	๓,๐๐๐,๐๐๐	ร้อยละหรือจำนวนครัวเรือนประชาชนที่มีการคมนาคมสะดวกรวดเร็วเพิ่มมากขึ้น	ประชาชนได้รับความสะดวกรวดเร็วในการสัญจรไปมา	กองช่าง
๘๕	ก่อสร้างถนน คสล. ซอยข้างประปาเล็ก หมู่ที่ ๗ ถึง บ้านดอนเมือง ต.โคกคอง กว้าง ๔ ม. ยาว ๖๐๐ ม.	เพื่อให้ประชาชนได้มีถนนสำหรับการคมนาคมได้อย่างสะดวก	จำนวน ๑ แห่ง รายละเอียดตามประมาณการกองช่าง	๑,๔๔๐,๐๐๐	๑,๔๔๐,๐๐๐	๑,๔๔๐,๐๐๐	๑,๔๔๐,๐๐๐	๑,๔๔๐,๐๐๐	ร้อยละหรือจำนวนครัวเรือนประชาชนที่มีการคมนาคมสะดวกรวดเร็วเพิ่มมากขึ้น	ประชาชนได้รับความสะดวกรวดเร็วในการสัญจรไปมา	กองช่าง
๘๖	ก่อสร้างถนน คสล. จากบ้านแม่แอน ถึงบ้านพ่อนेत (สายหนองแวง) กว้าง ๔ ม. ยาว ๓,๕๐๐ ม. หมู่ที่ ๑๐	เพื่อให้ประชาชนได้มีถนนสำหรับการคมนาคมได้อย่างสะดวก	จำนวน ๑ แห่ง รายละเอียดตามประมาณการกองช่าง	๘,๔๐๐,๐๐๐	๘,๔๐๐,๐๐๐	๘,๔๐๐,๐๐๐	๘,๔๐๐,๐๐๐	๘,๔๐๐,๐๐๐	ร้อยละหรือจำนวนครัวเรือนประชาชนที่มีการคมนาคมสะดวกรวดเร็วเพิ่มมากขึ้น	ประชาชนได้รับความสะดวกรวดเร็วในการสัญจรไปมา	กองช่าง
๘๗	ก่อสร้างถนนลาดยาง จากบ้านแม่แอน ถึงบ้านพ่อนेत (สายหนองแวง) กว้าง ๕ ม. ยาว ๓,๕๐๐ ม. หมู่ที่ ๑๐	เพื่อให้ประชาชนได้มีถนนสำหรับการคมนาคมได้อย่างสะดวก	จำนวน ๑ แห่ง รายละเอียดตามประมาณการกองช่าง	๖,๑๒๕,๐๐๐	๖,๑๒๕,๐๐๐	๖,๑๒๕,๐๐๐	๖,๑๒๕,๐๐๐	๖,๑๒๕,๐๐๐	ร้อยละหรือจำนวนครัวเรือนประชาชนที่มีการคมนาคมสะดวกรวดเร็วเพิ่มมากขึ้น	ประชาชนได้รับความสะดวกรวดเร็วในการสัญจรไปมา	กองช่าง

รายละเอียดโครงการพัฒนา
แผนพัฒนาท้องถิ่น (พ.ศ.๒๕๖๖ – ๒๕๗๐)

แบบผ ๐๒/๒

โครงการที่เกี่วข้องกับภาพุดหนุของครกปรคองส่วนท้องถิ่นที่ใช้สำหรับการประสานแผนพัฒนาท้องถิ่น

องค์การบริหารส่วนตำบลน้ำโมง อำเภอบ้านฝาง จังหวัดหนองคาย

ยุทธศาสตร์จังหวัด ๑ ยกระดับมาตรฐาน การผลิต การลงทุน การท่องเที่ยว และการบริการมุ่งสู่ประชาคมอาเซียน

ยุทธศาสตร์การพัฒนาและปรับปรุงโครงสร้างพื้นฐานเพื่อรับรองการขับเคลื่อนเศรษฐกิจพิเศษ

๑ ยุทธศาสตร์การพัฒนาด้านโครงสร้างพื้นฐาน สาธารณูปโภคและสาธารณูปการ

๓๐๔

๑.๑ แผนงานเคหะและชุมชน

ที่	โครงการ	วัตถุประสงค์	เป้าหมาย (ผลผลิตของ โครงการ)	งบประมาณและที่ผ่านมา					ตัวชี้วัด (KPI)	ผลคาดว่าจะได้รับ	หน่วยงานที่ จะขอประสาน
				๒๕๖๖	๒๕๖๗	๒๕๖๘	๒๕๖๙	๒๕๗๐			
๘๘	โครงการก่อสร้างถนนลาดยาง หมู่ที่ ๑๐ จากถนนหลวง ๒๐๘๗ ถึง นาพ้อโอ (ทุ่งศาลา) กว้าง ๕ ม. ยาว ๒,๐๐๐ ม.	เพื่อให้ประชาชนได้มีถนนสำหรับการคมนาคมได้อย่างสะดวก	จำนวน ๑ แห่ง รายละเอียดตาม ประมาณการก่อสร้าง	๓,๕๐๐,๐๐๐	๓,๕๐๐,๐๐๐	๓,๕๐๐,๐๐๐	๓,๕๐๐,๐๐๐	๓,๕๐๐,๐๐๐	ร้อยละหรือจำนวน ครัวเรือนประชาชนที่ มีการคมนาคมสะดวก รวดเร็วเพิ่มมากขึ้น	ประชาชนได้รับความ สะดวกรวดเร็วในการ สัญจรไปมา	กองช่าง
๘๙	โครงการก่อสร้างถนนคสล. หมู่ที่ ๑๐ จากถนนหลวง ๒๐๘๗ ถึง นาพ้อโอ (ทุ่งศาลา) กว้าง ๔ ม. ยาว ๒,๐๐๐ ม.	เพื่อให้ประชาชนได้มีถนนสำหรับการคมนาคมได้อย่างสะดวก	จำนวน ๑ แห่ง รายละเอียดตาม ประมาณการก่อสร้าง	๔,๘๐๐,๐๐๐	๔,๘๐๐,๐๐๐	๔,๘๐๐,๐๐๐	๔,๘๐๐,๐๐๐	๔,๘๐๐,๐๐๐	ร้อยละหรือจำนวน ครัวเรือนประชาชนที่ มีการคมนาคมสะดวก รวดเร็วเพิ่มมากขึ้น	ประชาชนได้รับความ สะดวกรวดเร็วในการ สัญจรไปมา	กองช่าง
๙๐	เสริมผิวแอสฟัลท์ติกภายในหมู่บ้าน	เพื่อให้ประชาชนได้มีถนนสำหรับการคมนาคมได้อย่างสะดวก	จำนวน ๑ แห่ง รายละเอียดตาม ประมาณการก่อสร้าง	๑,๐๐๐,๐๐๐	๑,๐๐๐,๐๐๐	๑,๐๐๐,๐๐๐	๑,๐๐๐,๐๐๐	๑,๐๐๐,๐๐๐	ร้อยละหรือจำนวน ครัวเรือนประชาชนที่ มีการคมนาคมสะดวก รวดเร็วเพิ่มมากขึ้น	ประชาชนได้รับความ สะดวกรวดเร็วในการ สัญจรไปมา	กองช่าง
๙๑	ก่อสร้างถนน คสล. ภายในหมู่บ้าน หมู่ที่ ๑๒ เส้นทางลงวัด ถึง คุ่มนาหลา	เพื่อให้ประชาชนได้มีถนนสำหรับการคมนาคมได้อย่างสะดวก	จำนวน ๑ แห่ง รายละเอียดตาม ประมาณการก่อสร้าง	๓,๐๐๐,๐๐๐	๓,๐๐๐,๐๐๐	๓,๐๐๐,๐๐๐	๓,๐๐๐,๐๐๐	๓,๐๐๐,๐๐๐	ร้อยละหรือจำนวน ครัวเรือนประชาชนที่ มีการคมนาคมสะดวก รวดเร็วเพิ่มมากขึ้น	ประชาชนได้รับความ สะดวกรวดเร็วในการ สัญจรไปมา	กองช่าง
๙๒	เสริมผิวแอสฟัลท์ติก ภายในหมู่บ้าน	เพื่อให้ประชาชนได้มีถนนสำหรับการคมนาคมได้อย่างสะดวก	จำนวน ๑ แห่ง รายละเอียดตาม ประมาณการก่อสร้าง	๑,๐๐๐,๐๐๐	๑,๐๐๐,๐๐๐	๑,๐๐๐,๐๐๐	๑,๐๐๐,๐๐๐	๑,๐๐๐,๐๐๐	ร้อยละหรือจำนวน ครัวเรือนประชาชนที่ มีการคมนาคมสะดวก รวดเร็วเพิ่มมากขึ้น	ประชาชนได้รับความ สะดวกรวดเร็วในการ สัญจรไปมา	กองช่าง

รายละเอียดโครงการพัฒนา
แผนพัฒนาท้องถิ่น (พ.ศ.๒๕๖๖ – ๒๕๗๐)

แบบผ ๐๒/๒

โครงการที่เกี่วข้องกับภาพพุดหนุของครกปรคองส่วนท้องถิ่นที่ใช้สำหรับการประสานแผนพัฒนาท้องถิ่น

องค์การบริหารส่วนตำบลน้ำโมง อำเภอบ้านฝาง จังหวัดหนองคาย

ยุทธศาสตร์จังหวัด ๑ ยกระดับมาตรฐาน การผลิต การลงทุน การท่องเที่ยว และการบริการมุ่งสู่ประชาคมอาเซียน

ยุทธศาสตร์การพัฒนาและปรับปรุงโครงสร้างพื้นฐานเพื่อรับรองการขับเคลื่อนเศรษฐกิจพิเศษ

๑ ยุทธศาสตร์พัฒนาด้านโครงสร้างพื้นฐาน สาธารณูปโภคและสาธารณูปการ

๓๐๕

๑.๑ แผนงานเคหะและชุมชน

ที่	โครงการ	วัตถุประสงค์	เป้าหมาย (ผลผลิตของ โครงการ)	งบประมาณและที่ผ่านมา					ตัวชี้วัด (KPI)	ผลคาดว่าจะได้รับ	หน่วยงานที่ จะขอประสาน
				๒๕๖๖	๒๕๖๗	๒๕๖๘	๒๕๖๙	๒๕๗๐			
๙๓	เสริมผิวแอสฟัลท์ติกจากบ้านท่าแดง หมู่ที่ ๑๒ ถึงบ้านโนนสำราญ หมู่ที่ ๑๓	เพื่อให้ประชาชนได้มีถนนสำหรับการคมนาคมได้อย่างสะดวก	จำนวน ๑ แห่ง รายละเอียดตามประมาณการกองช่าง	๙,๐๐๐,๐๐๐	๙,๐๐๐,๐๐๐	๙,๐๐๐,๐๐๐	๙,๐๐๐,๐๐๐	๙,๐๐๐,๐๐๐	ร้อยละหรือจำนวนครัวเรือนประชาชนที่มีการคมนาคมสะดวกรวดเร็วเพิ่มมากขึ้น	ประชาชนได้รับความสะดวกรวดเร็วในการสัญจรไปมา	กองช่าง
๙๔	ขยายถนน คสล. ทางเชื่อม ระหว่างหมู่บ้านโนนสำราญ หมู่ที่ ๑๓ ถึง บ้านท่าแดง หมู่ที่ ๑๒	เพื่อให้ประชาชนได้มีถนนสำหรับการคมนาคมได้อย่างสะดวก	จำนวน ๑ แห่ง รายละเอียดตามประมาณการกองช่าง	๙,๐๐๐,๐๐๐	๙,๐๐๐,๐๐๐	๙,๐๐๐,๐๐๐	๙,๐๐๐,๐๐๐	๙,๐๐๐,๐๐๐	ร้อยละหรือจำนวนครัวเรือนประชาชนที่มีการคมนาคมสะดวกรวดเร็วเพิ่มมากขึ้น	ประชาชนได้รับความสะดวกรวดเร็วในการสัญจรไปมา	กองช่าง
๙๕	โครงการก่อสร้างตลาดสดตำบลน้ำโมง	เพื่อให้ประชาชนได้มีตลาดสดตำบลน้ำโมงไว้ซื้อ/ขายในตำบล	จำนวน ๑ แห่ง	๖,๐๐๐,๐๐๐	๖,๐๐๐,๐๐๐	๖,๐๐๐,๐๐๐	๖,๐๐๐,๐๐๐	๖,๐๐๐,๐๐๐	ประชาชนมีตลาดสดตำบลน้ำโมงไว้ซื้อ/ขายในตำบล	ประชาชนได้มีตลาดชุมชนไว้ซื้อ/ขายในชุมชน	กองช่าง
๙๖	โครงการก่อสร้างตลาดชุมชน	เพื่อให้ประชาชนได้มีตลาดชุมชนไว้ซื้อ/ขายในชุมชน	รายละเอียดตามประมาณการกองช่าง	๓,๐๐๐,๐๐๐	๓,๐๐๐,๐๐๐	๓,๐๐๐,๐๐๐	๓,๐๐๐,๐๐๐	๓,๐๐๐,๐๐๐	ประชาชนได้มีตลาดชุมชนไว้ซื้อ/ขายในชุมชน	ประชาชนได้มีตลาดชุมชนไว้ซื้อ/ขายในชุมชน	กองช่าง

รายละเอียดโครงการพัฒนา

แบบผ ๐๒/๒

แผนพัฒนาท้องถิ่น (พ.ศ.๒๕๖๖ - ๒๕๗๐)

โครงการที่เกี่วข้องกับภาพพุดทหนนงองค์กรปกครองส่วนท้องถิ่นที่ใช้สำหรับการประสานแผนพัฒนาท้องถิ่น

องค์การบริหารส่วนตำบลน้ำโมง อำเภอท่าบ่อ จังหวัดหนองคาย

ยุทธศาสตร์จังหวัด ๑ ยกระดับมาตรฐาน การผลิต การลงทุน การท่องเที่ยว และการบริการมุ่งสู่ประชาคมอาเซียน

ยุทธศาสตร์การพัฒนาและปรับปรุงโครงสร้างพื้นฐานเพื่อรับรองการขับเคลื่อนเศรษฐกิจพิเศษ

๒ ยุทธศาสตร์แนวทางการพัฒนาด้านแหล่งน้ำ

๒.๑ แผนงานเคหะและชุมชน

๓๐๖

ที่	โครงการ	วัตถุประสงค์	เป้าหมาย (ผลผลิตของ โครงการ)	งบประมาณและที่ผ่านมา					ตัวชี้วัด (KPI)	ผลคาดว่าจะ ได้รับ	หน่วยงานที่จะขอ ประสาน
				๒๕๖๖	๒๕๖๗	๒๕๖๘	๒๕๖๙	๒๕๗๐			
๑	โครงการก่อสร้างคลองส่งน้ำระบบท่อรับแรงดัน บ้านท่าเจริญ หมู่ที่ ๙ ตำบลน้ำโมง อำเภอท่าบ่อ จังหวัดหนองคาย	เพื่อให้ประชาชนมีน้ำใช้เพื่อการเกษตร	ก่อสร้างคลองส่งน้ำระบบท่อรับแรงดัน ขนาดยาว ๒,๐๐๐ เมตร บ้านท่าเจริญ หมู่ที่ ๙ ตำบลน้ำโมง อำเภอท่าบ่อ จังหวัดหนองคาย	๒๐,๐๐๐,๐๐๐	๒๐,๐๐๐,๐๐๐	๒๐,๐๐๐,๐๐๐	๒๐,๐๐๐,๐๐๐	๒๐,๐๐๐,๐๐๐	จำนวนเกษตรกรได้มีน้ำใช้เพื่อการเกษตรได้อย่างเพียงพอ	ประชาชนได้มีน้ำใช้เพื่ออุปโภคบริโภค	กองช่าง
๒	โครงการก่อสร้างคลองส่งน้ำระบบท่อรับแรงดัน บ้านหนองแวง หมู่ที่ ๗ ตำบลน้ำโมง อำเภอท่าบ่อ จังหวัดหนองคาย	เพื่อให้ประชาชนมีน้ำใช้เพื่อการเกษตร	ก่อสร้างคลองส่งน้ำระบบท่อรับแรงดัน ขนาดยาว ๒,๐๐๐ เมตร บ้านหนองแวง หมู่ที่ ๗ ตำบลน้ำโมง อำเภอท่าบ่อ จังหวัดหนองคาย	๒๐,๐๐๐,๐๐๐	๒๐,๐๐๐,๐๐๐	๒๐,๐๐๐,๐๐๐	๒๐,๐๐๐,๐๐๐	๒๐,๐๐๐,๐๐๐	จำนวนเกษตรกรได้มีน้ำใช้เพื่อการเกษตรได้อย่างเพียงพอ	ประชาชนได้มีน้ำใช้เพื่ออุปโภคบริโภค	กองช่าง

รายละเอียดโครงการพัฒนา
แผนพัฒนาท้องถิ่น (พ.ศ.๒๕๖๖ – ๒๕๗๐)

แบบผ ๐๒/๒

โครงการที่เกี่วข้องกับคุณภาพขององค์กรปกครองส่วนท้องถิ่นที่ใช้สำหรับการประสานแผนพัฒนาท้องถิ่น
องค์การบริหารส่วนตำบลน้ำโมง อำเภอบ้านฝาง จังหวัดหนองคาย

ยุทธศาสตร์จังหวัด ๑ ยุทธศาสตร์มาตรฐาน การผลิต การลงทุน การท่องเที่ยว และการบริการมุ่งสู่ประชาคมอาเซียน

ยุทธศาสตร์การพัฒนาและปรับปรุงโครงสร้างพื้นฐานเพื่อรับรองการขับเคลื่อนเศรษฐกิจพิเศษ

๒ ยุทธศาสตร์แนวทางการพัฒนาด้านแหล่งน้ำ

๓๐๗

๒.๑ แผนงานเคหะและชุมชน

ที่	โครงการ	วัตถุประสงค์	เป้าหมาย (ผลผลิตของ โครงการ)	งบประมาณและที่ผ่านมา					ตัวชี้วัด (KPI)	ผลคาดว่าจะได้รับ	หน่วยงานที่จะขอ ประสาน
				๒๕๖๖	๒๕๖๗	๒๕๖๘	๒๕๖๙	๒๕๗๐			
๓	โครงการก่อสร้างวาง ระบายน้ำ หมู่ที่ ๑-๑๓	เพื่อระบายน้ำเสีย ไม่ให้ขังก่อนปล่อยลง สู่แหล่งน้ำ	จำนวน ๑๒ แห่ง รายละเอียดตาม ประมาณการกองช่าง	๒,๐๐๐,๐๐๐	๒,๐๐๐,๐๐๐	๒,๐๐๐,๐๐๐	๒,๐๐๐,๐๐๐	๒,๐๐๐,๐๐๐	จำนวนวางระบาย น้ำเสียที่ก่อสร้าง	สามารถระบายน้ำ เสียก่อนปล่อยลงสู่ แหล่งน้ำได้	กองช่าง/อบจ/ อำเภอ/กอง การศึกษา กรมส่งเสริมการ ปกครองท้องถิ่น/อบจ
๔	โครงการก่อสร้างป้องกัน ตลิ่งพังตามลำห้วยโมง หมู่ที่ ๑-๑๓	เพื่อป้องกันตลิ่งพัง ดินทลาย	จำนวน ๑๒ แห่ง รายละเอียดตาม ประมาณการกองช่าง	๑๐๐,๐๐๐,๐๐๐	๑๐๐,๐๐๐,๐๐๐	๑๐๐,๐๐๐,๐๐๐	๑๐๐,๐๐๐,๐๐๐	๑๐๐,๐๐๐,๐๐๐	จำนวนตลิ่งพังที่ ก่อสร้าง	ประชาชนได้รับความ ปลอดภัยในชีวิตและ ทรัพย์สิน	กองช่าง/อบจ/ อำเภอ/กอง การศึกษา กรมส่งเสริมการ ปกครองท้องถิ่น/อบจ
๕	โครงการขุดลอกห้วยหมู่ เนา หมู่ที่ ๔	เพื่อให้ประชาชนมีน้ำ ใช้เพียงพอ	จำนวน ๑ แห่ง รายละเอียดตาม ประมาณการกองช่าง	๕,๐๐๐,๐๐๐	๕,๐๐๐,๐๐๐	๕,๐๐๐,๐๐๐	๕,๐๐๐,๐๐๐	๕,๐๐๐,๐๐๐	จำนวนครัวเรือนมี น้ำไว้ใช้อย่าง เพียงพอ	ประชาชนมีน้ำไว้ใช้ อย่างเพียงพอ	กองช่าง/อบจ/ อำเภอ/กอง การศึกษา กรมส่งเสริมการ ปกครองท้องถิ่น/อบจ

รายละเอียดโครงการพัฒนา
แผนพัฒนาท้องถิ่น (พ.ศ.๒๕๖๖ - ๒๕๗๐)

แบบผ ๐๒/๒

โครงการที่เกี่วข้องกับคุณภาพขององค์กรปกครองส่วนท้องถิ่นที่ใช้สำหรับการประสานแผนพัฒนาท้องถิ่น
องค์การบริหารส่วนตำบลน้ำโมง อำเภอท่าบ่อ จังหวัดหนองคาย

ยุทธศาสตร์จังหวัด ๑ ยกระดับมาตรฐาน การผลิต การลงทุน การท่องเที่ยว และการบริการมุ่งสู่ประชาคมอาเซียน

ยุทธศาสตร์การพัฒนาและปรับปรุงโครงสร้างพื้นฐานเพื่อรับรองการขับเคลื่อนเศรษฐกิจพิเศษ

๓๐๘

๒ ยุทธศาสตร์แนวทางการพัฒนาด้านแหล่งน้ำ

๒.๑ แผนงานเคหะและชุมชน

ที่	โครงการ	วัตถุประสงค์	เป้าหมาย (ผลผลิตของ โครงการ)	งบประมาณและที่ผ่านมา					ตัวชี้วัด (KPI)	ผลคาดว่าจะ ได้รับ	หน่วยงานที่จะขอ ประสาน
				๒๕๖๖	๒๕๖๗	๒๕๖๘	๒๕๖๙	๒๕๗๐			
๖	โครงการขุดลอกห้วย หนองห้างเพื่อการเกษตร หมู่ที่ ๗,๑๐	เพื่อให้ประชาชนมี น้ำใช้เพียงพอ	จำนวน ๒ แห่ง รายละเอียดตาม ประมาณการกองช่าง	๕,๐๐๐,๐๐๐	๕,๐๐๐,๐๐๐	๕,๐๐๐,๐๐๐	๕,๐๐๐,๐๐๐	๕,๐๐๐,๐๐๐	จำนวนครัวเรือนมีน้ำไว้ใช้ อย่างเพียงพอ	ประชาชนมีน้ำไว้ใช้ อย่างเพียงพอ	กองช่าง/อบจ/ กองการศึกษา กรมส่งเสริมการ ปกครองท้องถิ่น/อบจ
๗	โครงการขุดลอกห้วย หนองแดง หมู่ที่ ๑๓	เพื่อให้ประชาชนมี น้ำใช้เพียงพอ	จำนวน ๑ แห่ง รายละเอียดตาม ประมาณการกองช่าง	๕,๐๐๐,๐๐๐	๕,๐๐๐,๐๐๐	๕,๐๐๐,๐๐๐	๕,๐๐๐,๐๐๐	๕,๐๐๐,๐๐๐	จำนวนครัวเรือนมีน้ำไว้ใช้ อย่างเพียงพอ	ประชาชนมีน้ำไว้ใช้ อย่างเพียงพอ	กองช่าง/อบจ/ อำเภอ/กองการศึกษา กรมส่งเสริมการ ปกครองท้องถิ่น/อบจ
๘	โครงการลอกคลอง สถานีสูบน้ำ บ้านทุ่ม- ฝาง	เพื่อให้ประชาชนมี น้ำใช้เพียงพอ	จำนวน ๑ แห่ง รายละเอียดตาม ประมาณการกองช่าง	๕,๐๐๐,๐๐๐	๕,๐๐๐,๐๐๐	๕,๐๐๐,๐๐๐	๕,๐๐๐,๐๐๐	๕,๐๐๐,๐๐๐	จำนวนครัวเรือนมีน้ำไว้ใช้ อย่างเพียงพอ	ประชาชนมีน้ำไว้ใช้ อย่างเพียงพอ	กองช่าง/อบจ/ อำเภอ/กองการศึกษา กรมส่งเสริมการ ปกครองท้องถิ่น/อบจ

รายละเอียดโครงการพัฒนา
แผนพัฒนาท้องถิ่น (พ.ศ.๒๕๖๖ - ๒๕๗๐)

แบบผ ๐๒/๒

โครงการที่เกี่วข้องกับภาพพุดหนุของครปกครองส่วนท้องถิ่นที่ใช้สำหรับการประสานแผนพัฒนาท้องถิ่น
องค์การบริหารส่วนตำบลน้ำโมง อำเภอบ่อทอง จังหวัดหนองคาย

ยุทธศาสตร์จังหวัด ๑ ยกระดับมาตรฐาน การผลิต การลงทุน การท่องเที่ยว และการบริการมุ่งสู่ประชาคมอาเซียน

ยุทธศาสตร์การพัฒนาและปรับปรุงโครงสร้างพื้นฐานเพื่อรับรองการขับเคลื่อนเศรษฐกิจพิเศษ

๒ ยุทธศาสตร์แนวทางการพัฒนาด้านแหล่งน้ำ

๓๐๙

๒.๑ แผนงานเคหะและชุมชน

ที่	โครงการ	วัตถุประสงค์	เป้าหมาย (ผลผลิตของโครงการ)	งบประมาณและที่ผ่านมา					ตัวชี้วัด (KPI)	ผลคาดว่าจะ ได้รับ	หน่วยงานที่จะขอ ประสาน
				๒๕๖๖	๒๕๖๗	๒๕๖๘	๒๕๖๙	๒๕๗๐			
๙	โครงการลอกคลองสถานีสูบน้ำ บ้านท่าเจริญ	เพื่อให้ประชาชนมีน้ำใช้เพียงพอ	จำนวน ๑ แห่ง รายละเอียดตามประมาณการกองช่าง	๕,๐๐๐,๐๐๐	๕,๐๐๐,๐๐๐	๕,๐๐๐,๐๐๐	๕,๐๐๐,๐๐๐	๕,๐๐๐,๐๐๐	จำนวนครัวเรือนมีน้ำไว้ใช้ ได้อย่างเพียงพอ	ประชาชนมีน้ำไว้ใช้ อย่างเพียงพอ	กองช่าง/อบจ/ อำเภอ/กองการศึกษา กรมส่งเสริมการ ปกครองท้องถิ่น/อบจ
๑๐	โครงการขุดลอกหนองเมืองเก่า หมู่ที่ ๑	เพื่อให้ประชาชนมีน้ำใช้เพียงพอ	จำนวน ๑ แห่ง รายละเอียดตามประมาณการกองช่าง	๕,๐๐๐,๐๐๐	๕,๐๐๐,๐๐๐	๕,๐๐๐,๐๐๐	๓๐๐,๐๐๐	๓๐๐,๐๐๐	จำนวนครัวเรือนมีน้ำไว้ใช้ ได้อย่างเพียงพอ	ประชาชนมีน้ำไว้ใช้ อย่างเพียงพอ	กองช่าง/อบจ/ อำเภอ/กองการศึกษา กรมส่งเสริมการ ปกครองท้องถิ่น/ อบจ/
๑๑	โครงการขุดลอกคลองหนองหวาย หมู่ที่ ๕ บ้านอู่เย็น	เพื่อให้ประชาชนมีน้ำใช้เพียงพอ	จำนวน ๑ แห่ง รายละเอียดตามประมาณการกองช่าง	๕,๐๐๐,๐๐๐	๕,๐๐๐,๐๐๐	๕,๐๐๐,๐๐๐	๕,๐๐๐,๐๐๐	๕,๐๐๐,๐๐๐	จำนวนครัวเรือนมีน้ำไว้ใช้ ได้อย่างเพียงพอ	ประชาชนมีน้ำไว้ใช้ อย่างเพียงพอ	กองช่าง/อบจ/ อำเภอ/กองการศึกษา กรมส่งเสริมการ ปกครองท้องถิ่น/อบจ

รายละเอียดโครงการพัฒนา
แผนพัฒนาท้องถิ่น (พ.ศ.๒๕๖๖ – ๒๕๗๐)

แบบผ ๐๒/๒

โครงการที่เกี่วข้องกับภาพอุทหนนงครปกครองส่วนท้องถิ่นที่ใช้สำหรับการประสานแผนพัฒนาท้องถิ่น
องค์การบริหารส่วนตำบลน้ำโมง อำเภอบ่อทอง จังหวัดหนองคาย

ยุทธศาสตร์จังหวัด ๑ ยกระดับมาตรฐาน การผลิต การลงทุน การท่องเที่ยว และการบริการมุ่งสู่ประชาคมอาเซียน

ยุทธศาสตร์การพัฒนาและปรับปรุงโครงสร้างพื้นฐานเพื่อรับรองการขับเคลื่อนเศรษฐกิจพิเศษ

๒ ยุทธศาสตร์แนวทางการพัฒนาด้านแหล่งน้ำ

๓๑๐

๒.๑ แผนงานเคหะและชุมชน

ที่	โครงการ	วัตถุประสงค์	เป้าหมาย (ผลผลิตของ โครงการ)	งบประมาณและที่ผ่านมา					ตัวชี้วัด (KPI)	ผลคาดว่าจะ ได้รับ	หน่วยงานที่จะขอ ประสาน
				๒๕๖๖	๒๕๖๗	๒๕๖๘	๒๕๖๙	๒๕๗๐			
๑๒	โครงการลอกคลอง สถานีสูบน้ำ บ้านสำราญ	เพื่อให้ประชาชนมีน้ำ ใช้เพียงพอ	จำนวน ๑ แห่ง รายละเอียดตาม ประมาณการกองช่าง	๕,๐๐๐,๐๐๐	๕,๐๐๐,๐๐๐	๕,๐๐๐,๐๐๐	๕,๐๐๐,๐๐๐	๕,๐๐๐,๐๐๐	จำนวนครัวเรือนมีน้ำไว้ใช้ อย่างเพียงพอ	ประชาชนมีน้ำไว้ใช้ อย่างเพียงพอ	กองช่าง/อบจ/ อำเภอ/กองการศึกษา กรมส่งเสริมการ ปกครองท้องถิ่น/อบจ
๑๓	โครงการปรับปรุง ซ่อมแซมระบบประปาผิว ดินขนาดใหญ่ หมู่ที่ ๑, ๒,๓,๔,๑๓	เพื่อให้ประชาชนมีน้ำ ใช้เพียงพอมีคุณภาพ	ปรับปรุงซ่อมแซมระบบ ประปาหมู่ที่ ๑, ๒,๓,๔,๑๓ รายละเอียดตาม ประมาณการกองช่าง	๑,๐๐๐,๐๐๐	๑,๐๐๐,๐๐๐	๑,๐๐๐,๐๐๐	๑,๐๐๐,๐๐๐	๑,๐๐๐,๐๐๐	จำนวนครัวเรือนมีน้ำไว้ใช้ อย่างเพียงพอ	ประชาชนมีน้ำไว้ใช้ อย่างเพียงพอ	กองช่าง/อบจ/ อำเภอ/กองการศึกษา กรมส่งเสริมการ ปกครองท้องถิ่น/อบจ
๑๔	โครงการปรับปรุง ซ่อมแซมระบบประปา บาดาลขนาดใหญ่ หมู่ที่ ๑,๒,๓,๔,๑๓	เพื่อให้ประชาชนมีน้ำ ใช้เพียงพอมีคุณภาพ	ปรับปรุงซ่อมแซมระบบ ประปาหมู่ที่ ๑, ๒,๓,๔,๑๓ รายละเอียดตาม ประมาณการกองช่าง	๑,๐๐๐,๐๐๐	๑,๐๐๐,๐๐๐	๑,๐๐๐,๐๐๐	๑,๐๐๐,๐๐๐	๑,๐๐๐,๐๐๐	จำนวนครัวเรือนมีน้ำไว้ใช้ อย่างเพียงพอ	ประชาชนมีน้ำไว้ใช้ อย่างเพียงพอ	กองช่าง/อบจ/ อำเภอ/กองการศึกษา กรมส่งเสริมการ ปกครองท้องถิ่น/อบจ

รายละเอียดโครงการพัฒนา
แผนพัฒนาท้องถิ่น (พ.ศ.๒๕๖๖ – ๒๕๗๐)

แบบผ ๐๒/๒

โครงการที่เกี่วข้องกับภาพพุดหนุองครุปรกครองส่วนท้องถิ่นที่ใช้สำหรับการประสานแผนพัฒนาท้องถิ่น

องค์การบริหารส่วนตำบลน้ำโมง อำเภอบ่อทอง จังหวัดหนองคาย

ยุทธศาสตร์จังหวัด ๑ ยุทธศาสตร์มาตรฐาน การผลิต การลงทุน การท่องเที่ยว และการบริการมุ่งสู่ประชาคมอาเซียน

ยุทธศาสตร์การพัฒนาและปรับปรุงโครงสร้างพื้นฐานเพื่อรับรองการขับเคลื่อนเศรษฐกิจพิเศษ

๒ ยุทธศาสตร์แนวทางการพัฒนาด้านแหล่งน้ำ

๓๑๑

๒.๑ แผนงานเคหะและชุมชน

ที่	โครงการ	วัตถุประสงค์	เป้าหมาย (ผลผลิตของโครงการ)	งบประมาณและที่ผ่านมา					ตัวชี้วัด (KPI)	ผลคาดว่าจะ ได้รับ	หน่วยงานที่จะขอ ประสาน
				๒๕๖๖	๒๕๖๗	๒๕๖๘	๒๕๖๙	๒๕๗๐			
๑๕	โครงการปรับปรุง ซ่อมแซมสถานีสูบน้ำ ด้วยไฟฟ้าบ้านสำราญ	เพื่อให้ประชาชนมี น้ำใช้เพียงพอ	ปรับปรุงซ่อมแซมสถานีสูบ น้ำบ้านสำราญรายละเอียด ตามประมาณการกองช่าง	๕,๐๐๐,๐๐๐	๕,๐๐๐,๐๐๐	๕,๐๐๐,๐๐๐	๕,๐๐๐,๐๐๐	๕,๐๐๐,๐๐๐	จำนวนครัวเรือนมีน้ำไว้ ใช้อย่างเพียงพอ	ประชาชนมีน้ำไว้ใช้ อย่างเพียงพอ	อบจ/อำเภอ/กอง การศึกษา กรมส่งเสริมการ ปกครองท้องถิ่น/อบจ
๑๖	โครงการปรับปรุง ซ่อมแซมสถานีสูบน้ำ ด้วยไฟฟ้าบ้านท่ม-ฝาง	เพื่อให้ประชาชนมี น้ำใช้เพียงพอ	ปรับปรุงซ่อมแซมสถานีสูบ น้ำบ้านท่ม-ฝางรายละเอียด ตามประมาณการกองช่าง	๕,๐๐๐,๐๐๐	๕,๐๐๐,๐๐๐	๕,๐๐๐,๐๐๐	๕,๐๐๐,๐๐๐	๕,๐๐๐,๐๐๐	จำนวนครัวเรือนมีน้ำไว้ ใช้อย่างเพียงพอ	ประชาชนมีน้ำไว้ใช้ อย่างเพียงพอ	อบจ/อำเภอ/กอง การศึกษา กรมส่งเสริมการ ปกครองท้องถิ่น/อบจ
๑๗	โครงการปรับปรุง ซ่อมแซมสถานีสูบน้ำ ด้วยไฟฟ้าบ้านท่าเจริญ	เพื่อให้ประชาชนมี น้ำใช้เพียงพอ	ปรับปรุงซ่อมแซมสถานีสูบ น้ำบ้านท่าเจริญรายละเอียด ตามประมาณการกองช่าง	๕,๐๐๐,๐๐๐	๕,๐๐๐,๐๐๐	๕,๐๐๐,๐๐๐	๕,๐๐๐,๐๐๐	๕,๐๐๐,๐๐๐	จำนวนครัวเรือนมีน้ำไว้ ใช้อย่างเพียงพอ	ประชาชนมีน้ำไว้ใช้ อย่างเพียงพอ	อบจ/อำเภอ/กอง การศึกษา กรมส่งเสริมการ ปกครองท้องถิ่น/อบจ

รายละเอียดโครงการพัฒนา
แผนพัฒนาท้องถิ่น (พ.ศ.๒๕๖๖ - ๒๕๗๐)

แบบผ ๐๒/๒

โครงการที่เกี่วข้องกับภาพอนาคตขององค์กรปกครองส่วนท้องถิ่นที่ใช้สำหรับการประสานแผนพัฒนาท้องถิ่น
องค์การบริหารส่วนตำบลน้ำโมง อำเภอท่าบ่อ จังหวัดหนองคาย

ยุทธศาสตร์จังหวัด ๑ ยกระดับมาตรฐาน การผลิต การลงทุน การท่องเที่ยว และการบริการมุ่งสู่ประชาคมอาเซียน

ยุทธศาสตร์การพัฒนาและปรับปรุงโครงสร้างพื้นฐานเพื่อรับรองการขับเคลื่อนเศรษฐกิจพิเศษ

๓๑๒

๒ ยุทธศาสตร์แนวทางการพัฒนาด้านแหล่งน้ำ

๒.๑ แผนงานเคหะและชุมชน

ที่	โครงการ	วัตถุประสงค์	เป้าหมาย (ผลผลิตของโครงการ)	งบประมาณและที่ผ่านมา					ตัวชี้วัด (KPI)	ผลคาดว่าจะ ได้รับ	หน่วยงานที่จะขอ ประสาน
				๒๕๖๖	๒๕๖๗	๒๕๖๘	๒๕๖๙	๒๕๗๐			
๑๘	โครงการขุดลอกคลอง ห้วยหินไหล	เพื่อให้ประชาชนมีน้ำใช้ เพียงพอ	ขุดลอกห้วยหินไหล รายละเอียดตามประมาณการ กองช่าง	๕,๐๐๐,๐๐๐	๕,๐๐๐,๐๐๐	๕,๐๐๐,๐๐๐	๕,๐๐๐,๐๐๐	๕,๐๐๐,๐๐๐	จำนวนครัวเรือนมี น้ำใช้ได้อย่าง เพียงพอ	ประชาชนมีน้ำใช้ อย่างเพียงพอ	กองช่าง/อบจ/ อำเภอ/กองการศึกษา กรมส่งเสริมการ ปกครองท้องถิ่น/อบจ
๑๙	โครงการขุดลอก หนองหัวเรือ	เพื่อให้ประชาชนมีน้ำใช้ เพียงพอมีคุณภาพ	ขุดลอกหนองหัวเรือ รายละเอียดตามประมาณการ กองช่าง	๕,๐๐๐,๐๐๐	๕,๐๐๐,๐๐๐	๕,๐๐๐,๐๐๐	๕,๐๐๐,๐๐๐	๕,๐๐๐,๐๐๐	จำนวนครัวเรือนมี น้ำใช้ได้อย่างเพียงพอ	ประชาชนมีน้ำใช้ อย่างเพียงพอ	กองช่าง/อบจ/ อำเภอ/กองการศึกษา กรมส่งเสริมการ ปกครองท้องถิ่น/อบจ
๒๐	โครงการขุดลอกห้วย โมง	เพื่อให้ประชาชนมีน้ำใช้ เพียงพอมีคุณภาพ	ขุดลอกห้วยโมง รายละเอียดตามประมาณการ กองช่าง	๕,๐๐๐,๐๐๐	๕,๐๐๐,๐๐๐	๕,๐๐๐,๐๐๐	๕,๐๐๐,๐๐๐	๕,๐๐๐,๐๐๐	จำนวนครัวเรือนมี น้ำใช้ได้อย่างเพียงพอ	ประชาชนมีน้ำใช้ อย่างเพียงพอ	กองช่าง/อบจ/ อำเภอ/กองการศึกษา กรมส่งเสริมการ ปกครองท้องถิ่น/อบจ

รายละเอียดโครงการพัฒนา
แผนพัฒนาท้องถิ่น (พ.ศ.๒๕๖๖ - ๒๕๗๐)

แบบผ ๐๒/๒

โครงการที่เกี่วข้องกับภาพอนาคตขององค์กรปกครองส่วนท้องถิ่นที่ใช้สำหรับการประสานแผนพัฒนาท้องถิ่น
องค์การบริหารส่วนตำบลน้ำโมง อำเภอท่าบ่อ จังหวัดหนองคาย

ยุทธศาสตร์จังหวัด ๑ ยกระดับมาตรฐาน การผลิต การลงทุน การท่องเที่ยว และการบริการมุ่งสู่ประชาคมอาเซียน

ยุทธศาสตร์การพัฒนาและปรับปรุงโครงสร้างพื้นฐานเพื่อรับรองการขับเคลื่อนเศรษฐกิจพิเศษ

๓๑๓

๒ ยุทธศาสตร์แนวทางการพัฒนาด้านแหล่งน้ำ

๒.๑ แผนงานเคหะและชุมชน

ที่	โครงการ	วัตถุประสงค์	เป้าหมาย (ผลผลิตของ โครงการ)	งบประมาณและที่ผ่านมา					ตัวชี้วัด (KPI)	ผลคาดว่าจะ ได้รับ	หน่วยงานที่จะขอ ประสาน
				๒๕๖๖	๒๕๖๗	๒๕๖๘	๒๕๖๙	๒๕๗๐			
๒๑	โครงการขุดลอกคลองส่งน้ำ คลองซอย คลองไส้ไก่ หมู่ที่๑,๒,๑๐,๑๑,๑๓	เพื่อให้ประชาชนมีน้ำใช้เพียงพอ	ขุดลอกคลองน้ำ คลองซอย คลองไส้ไก่ รายละเอียดตามประมาณการกองช่าง	๕,๐๐๐,๐๐๐	๕,๐๐๐,๐๐๐	๕,๐๐๐,๐๐๐	๕,๐๐๐,๐๐๐	๕,๐๐๐,๐๐๐	จำนวนครัวเรือนมีน้ำใช้ได้อย่างเพียงพอ	ประชาชนมีน้ำใช้ได้อย่างเพียงพอ	กองช่าง/อบจ/ อำเภอ/กองการศึกษา กรมส่งเสริมการปกครองท้องถิ่น/อบจ
๒๒	โครงการก่อสร้างสถานีสูบน้ำและคลองส่งน้ำหมู่ที่ ๑--๑๓	เพื่อให้ประชาชนมีน้ำใช้เพียงพอมีคุณภาพ	ก่อสร้างสถานีสูบน้ำ รายละเอียดตามประมาณการกองช่าง	๕,๐๐๐,๐๐๐	๕,๐๐๐,๐๐๐	๕,๐๐๐,๐๐๐	๕,๐๐๐,๐๐๐	๕,๐๐๐,๐๐๐	จำนวนครัวเรือนมีน้ำใช้ได้อย่างเพียงพอ	ประชาชนมีน้ำใช้ได้อย่างเพียงพอ	กองช่าง/อบจ/ อำเภอ/กองการศึกษา กรมส่งเสริมการปกครองท้องถิ่น/อบจ
๒๓	โครงการก่อสร้างขุดเจาะบาดาลหมู่ที่ ๑--๑๓	เพื่อให้ประชาชนมีน้ำใช้เพียงพอมีคุณภาพ	หมู่ที่ ๑-๑๓ รายละเอียดตามประมาณการกองช่าง	๕,๐๐๐,๐๐๐	๕,๐๐๐,๐๐๐	๕,๐๐๐,๐๐๐	๕,๐๐๐,๐๐๐	๕,๐๐๐,๐๐๐	จำนวนครัวเรือนมีน้ำใช้ได้อย่างเพียงพอ	ประชาชนมีน้ำใช้ได้อย่างเพียงพอ	กองช่าง/อบจ/ อำเภอ/กองการศึกษา กรมส่งเสริมการปกครองท้องถิ่น/อบจ

รายละเอียดโครงการพัฒนา
แผนพัฒนาท้องถิ่น (พ.ศ.๒๕๖๖ – ๒๕๗๐)

แบบผ ๐๒/๒

โครงการที่เกี่วข้องกับภาพพุดหนุของครปกครองส่วนท้องถิ่นที่ใช้สำหรับการประสานแผนพัฒนาท้องถิ่น
องค์การบริหารส่วนตำบลน้ำโมง อำเภอบำบอ จังหวัดหนองคาย

ยุทธศาสตร์จังหวัด ๑ ยกระดับมาตรฐาน การผลิต การลงทุน การท่องเที่ยว และการบริการมุ่งสู่ประชาคมอาเซียน

๓๑๔

ยุทธศาสตร์การพัฒนาและปรับปรุงโครงสร้างพื้นฐานเพื่อรับรองการขับเคลื่อนเศรษฐกิจพิเศษ

๒ ยุทธศาสตร์แนวทางการพัฒนาด้านแหล่งน้ำ

๒.๑ แผนงานเคหะและชุมชน

ที่	โครงการ	วัตถุประสงค์	เป้าหมาย (ผลผลิตของโครงการ)	งบประมาณและที่ผ่านมา					ตัวชี้วัด (KPI)	ผลคาดว่าจะ ได้รับ	หน่วยงานที่จะ ขอประสาน
				๒๕๖๖	๒๕๖๗	๒๕๖๘	๒๕๖๙	๒๕๗๐			
๒๔	โครงการขุดลอกหนองไม้ หมู่ที่ ๑	เพื่อให้ประชาชนมีน้ำใช้ เพียงพอ	ขุดลอกหนองไม้ หมู่ที่ ๑ รายละเอียดตามประมาณ การกองช่าง	๕,๐๐๐,๐๐๐	๕,๐๐๐,๐๐๐	๕,๐๐๐,๐๐๐	๕,๐๐๐,๐๐๐	๕,๐๐๐,๐๐๐	จำนวนครัวเรือนมี น้ำใช้ใช้อย่าง เพียงพอ	ประชาชนมีน้ำไว้ใช้ อย่างเพียงพอ	กองช่าง/อบจ/ อำเภอ/กอง การศึกษา กรมส่งเสริมการ ปกครองท้องถิ่น/ อบจ
๒๕	โครงการขุดลอกหนองร่อง กุ่มหมู่ที่ ๑	เพื่อให้ประชาชนมีน้ำใช้ เพียงพอมีคุณภาพ	ขุดลอกหนองร่องกุ่ม หมู่ที่ ๑ รายละเอียดตามประมาณ การกองช่าง	๕,๐๐๐,๐๐๐	๕,๐๐๐,๐๐๐	๕,๐๐๐,๐๐๐	๕,๐๐๐,๐๐๐	๕,๐๐๐,๐๐๐	จำนวนครัวเรือนมี น้ำใช้ใช้อย่างเพียงพอ	ประชาชนมีน้ำไว้ใช้ อย่างเพียงพอ	กองช่าง/อบจ/ อำเภอ/กอง การศึกษา กรมส่งเสริมการ ปกครองท้องถิ่น/ อบจ
๒๖	โครงการก่อสร้างขุดลอก หนองป่าช้าบ้านทุมหมู่ที่ ๓	เพื่อให้ประชาชนมีน้ำใช้ เพียงพอมีคุณภาพ	ขุดลอกหนองป่าช้าบ้านทุม หมู่ที่ ๓ รายละเอียดตามประมาณ การกองช่าง	๕,๐๐๐,๐๐๐	๕,๐๐๐,๐๐๐	๕,๐๐๐,๐๐๐	๕,๐๐๐,๐๐๐	๕,๐๐๐,๐๐๐	จำนวนครัวเรือนมี น้ำใช้ใช้อย่างเพียงพอ	ประชาชนมีน้ำไว้ใช้ อย่างเพียงพอ	กองช่าง/อบจ/ อำเภอ/กอง การศึกษา กรมส่งเสริมการ ปกครองท้องถิ่น/ อบจ

รายละเอียดโครงการพัฒนา
แผนพัฒนาท้องถิ่น (พ.ศ.๒๕๖๖ - ๒๕๗๐)

แบบผ ๐๒/๒

โครงการที่เกี่วข้องกับภาพพุดหนององค์กรปกครองส่วนท้องถิ่นที่ใช้สำหรับการประสานแผนพัฒนาท้องถิ่น

องค์การบริหารส่วนตำบลน้ำโมง อำเภอบ้านบ่อ จังหวัดหนองคาย

ยุทธศาสตร์จังหวัด ๑ ยกระดับมาตรฐาน การผลิต การลงทุน การท่องเที่ยว และการบริการมุ่งสู่ประชาคมอาเซียน

ยุทธศาสตร์การพัฒนาและปรับปรุงโครงสร้างพื้นฐานเพื่อรับรองการขับเคลื่อนเศรษฐกิจพิเศษ

๓๑๕

๒ ยุทธศาสตร์แนวทางการพัฒนาด้านแหล่งน้ำ

๒.๑ แผนงานเคหะและชุมชน

ที่	โครงการ	วัตถุประสงค์	เป้าหมาย (ผลผลิตของโครงการ)	งบประมาณและที่ผ่านมา					ตัวชี้วัด (KPI)	ผลคาดว่าจะ ได้รับ	หน่วยงานที่จะขอ ประสาน
				๒๕๖๖	๒๕๖๗	๒๕๖๘	๒๕๖๙	๒๕๗๐			
๒๗	โครงการขุดลอกโคกหนอง ผักแว่น หมู่ที่ ๔	เพื่อให้ประชาชนมี น้ำใช้เพียงพอ	ลอกโคกหนองผักแว่น หมู่ที่ ๔ รายละเอียดตามประมาณการ กองช่าง	๕,๐๐๐,๐๐๐	๕,๐๐๐,๐๐๐	๕,๐๐๐,๐๐๐	๕,๐๐๐,๐๐๐	๕,๐๐๐,๐๐๐	จำนวนครัวเรือนมี น้ำไว้ใช้อย่าง เพียงพอ	ประชาชนมีน้ำไว้ใช้ อย่างเพียงพอ	กองช่าง/อบจ/ อำเภอ/กองการศึกษา กรมส่งเสริมการ ปกครองท้องถิ่น/อบจ
๒๘	โครงการขุดลอกหนอง บึงหมู่ที่ ๙	เพื่อให้ประชาชนมี น้ำใช้เพียงพอมี คุณภาพ	ขุดลอกหนองบึงหมู่ที่ ๙ รายละเอียดตามประมาณการ กองช่าง	๕,๐๐๐,๐๐๐	๕,๐๐๐,๐๐๐	๕,๐๐๐,๐๐๐	๕,๐๐๐,๐๐๐	๕,๐๐๐,๐๐๐	จำนวนครัวเรือนมี น้ำใช้อย่างเพียงพอ	ขุดลอกหนองบึงไม่ ตื้นเขินสามารถ ระบายน้ำได้ สะดวกในฤดูฝน และม่น้ำใช้เพื่อ การเกษตรได้ เพียงพอ	กองช่าง/อบจ/ อำเภอ/กองการศึกษา กรมส่งเสริมการ ปกครองท้องถิ่น/อบจ
๒๙	โครงการขุดลอกหนองคำ บ้านอุมเย็นหมู่ที่ ๕(ใน พื้นที่ หนองหวาย หมู่ที่ ๕ บ้านอุมเย็น)	เพื่อให้ประชาชนมี น้ำใช้เพียงพอมี คุณภาพ	ขุดลอกหนองคำบ้านอุมเย็น หมู่ที่ ๕ รายละเอียดตามประมาณการ กองช่าง	๕,๐๐๐,๐๐๐	๕,๐๐๐,๐๐๐	๕,๐๐๐,๐๐๐	๕,๐๐๐,๐๐๐	๕,๐๐๐,๐๐๐	จำนวนครัวเรือนมี น้ำใช้อย่างเพียงพอ	ประชาชนมีน้ำไว้ใช้ อย่างเพียงพอ	กองช่าง/อบจ/ อำเภอ/กองการศึกษา กรมส่งเสริมการ ปกครองท้องถิ่น/อบจ

รายละเอียดโครงการพัฒนา
แผนพัฒนาท้องถิ่น (พ.ศ.๒๕๖๖ - ๒๕๗๐)

แบบผ ๐๒/๒

โครงการที่เกี่วข้องกับภาพพุดหนนงค์กรปกครองส่วนท้องถิ่นที่ใช้สำหรับการประสานแผนพัฒนาท้องถิ่น

องค์การบริหารส่วนตำบลน้ำโมง อำเภอบ้านไร่ จังหวัดหนองคาย

ยุทธศาสตร์จังหวัด ๑ ยุทธศาสตร์มาตรฐาน การผลิต การลงทุน การท่องเที่ยว และการบริการมุ่งสู่ประชาคมอาเซียน

ยุทธศาสตร์การพัฒนาและปรับปรุงโครงสร้างพื้นฐานเพื่อรับรองการขับเคลื่อนเศรษฐกิจพิเศษ

๓๑๖

๒ ยุทธศาสตร์แนวทางการพัฒนาด้านแหล่งน้ำ

๒.๑ แผนงานเคหะและชุมชน

ที่	โครงการ	วัตถุประสงค์	เป้าหมาย (ผลผลิตของโครงการ)	งบประมาณและที่ผ่านมา					ตัวชี้วัด (KPI)	ผลคาดว่าจะ ได้รับ	หน่วยงานที่จะขอ ประสาน
				๒๕๖๖	๒๕๖๗	๒๕๖๘	๒๕๖๙	๒๕๗๐			
๓๐	โครงการขุดลอกโคก หนองเลิง หมู่ที่ ๙	เพื่อให้ประชาชนมีน้ำใช้ เพียงพอ	ขุดลอกโคกหนองเลิง หมู่ที่ ๙รายละเอียดตามประมาณ การกองช่าง	๕,๐๐๐,๐๐๐	๕,๐๐๐,๐๐๐	๕,๐๐๐,๐๐๐	๕,๐๐๐,๐๐๐	๕,๐๐๐,๐๐๐	จำนวนครัวเรือนมีน้ำ ไว้ใช้อย่างเพียงพอ	ประชาชนมีน้ำไว้ใช้ อย่างเพียงพอ	กองช่าง/อบจ/อำเภอ/ กองการศึกษา กรมส่งเสริมการ ปกครองท้องถิ่น/อบจ
๓๑	โครงการขุดลอกหนอง บ่อข้างหมู่ที่ ๑๐ บ้าน สว่าง	เพื่อให้ประชาชนมีน้ำใช้ เพียงพอมีคุณภาพ	ขุดลอกหนองบ่อข้างหมู่ที่ ๑๐บ้านสว่าง รายละเอียด ตามประมาณการกองช่าง	๕,๐๐๐,๐๐๐	๕,๐๐๐,๐๐๐	๕,๐๐๐,๐๐๐	๕,๐๐๐,๐๐๐	๕,๐๐๐,๐๐๐	จำนวนครัวเรือนมีน้ำ ใช้อย่างเพียงพอ	ประชาชนมีน้ำไว้ใช้ อย่างเพียงพอ	กองช่าง/อบจ/อำเภอ/ กองการศึกษา กรมส่งเสริมการ ปกครองท้องถิ่น/อบจ
๓๒	โครงการขุดลอกหนองบุง ต้ายั้งหมู่ที่ ๖	เพื่อให้ประชาชนมีน้ำใช้ เพียงพอมีคุณภาพ	โครงการขุดลอกหนองบุงต ้ายั้งหมู่ที่ ๖ รายละเอียดตามประมาณ การกองช่าง	๕,๐๐๐,๐๐๐	๕,๐๐๐,๐๐๐	๕,๐๐๐,๐๐๐	๕,๐๐๐,๐๐๐	๕,๐๐๐,๐๐๐	จำนวนครัวเรือนมีน้ำ ใช้อย่างเพียงพอ	ประชาชนมีน้ำไว้ใช้ อย่างเพียงพอ	กองช่าง/อบจ/อำเภอ/ กองการศึกษา กรมส่งเสริมการ ปกครองท้องถิ่น/อบจ

รายละเอียดโครงการพัฒนา
แผนพัฒนาท้องถิ่น (พ.ศ.๒๕๖๖ - ๒๕๗๐)

แบบผ ๐๒/๒

โครงการที่เกี่วข้องกับคุณภาพขององค์กรปกครองส่วนท้องถิ่นที่ใช้สำหรับการประสานแผนพัฒนาท้องถิ่น

องค์การบริหารส่วนตำบลน้ำโมง อำเภอบ้านฝาง จังหวัดหนองคาย

ยุทธศาสตร์จังหวัด ๑ ยกระดับมาตรฐาน การผลิต การลงทุน การท่องเที่ยว และการบริการมุ่งสู่ประชาคมอาเซียน

ยุทธศาสตร์การพัฒนาและปรับปรุงโครงสร้างพื้นฐานเพื่อรับรองการขับเคลื่อนเศรษฐกิจพิเศษ

๓๑๗

๒ ยุทธศาสตร์แนวทางการพัฒนาด้านแหล่งน้ำ

๒.๑ แผนงานเคหะและชุมชน

ที่	โครงการ	วัตถุประสงค์	เป้าหมาย (ผลผลิตของโครงการ)	งบประมาณและที่ผ่านมา					ตัวชี้วัด (KPI)	ผลคาดว่าจะ ได้รับ	หน่วยงานที่ จะขอประสาน
				๒๕๖๖	๒๕๖๗	๒๕๖๘	๒๕๖๙	๒๕๗๐			
๓๓	โครงการขุดลอกหนองกูด หมู่ที่ ๖,๙	เพื่อให้ประชาชนมีน้ำใช้เพียงพอ	ขุดลอกหนองกูด หมู่ที่ ๖ รายละเอียดตามประมาณการ กองช่าง	๕,๐๐๐,๐๐๐	๕,๐๐๐,๐๐๐	๕,๐๐๐,๐๐๐	๕,๐๐๐,๐๐๐	๕,๐๐๐,๐๐๐	จำนวนครัวเรือนมีน้ำใช้ อย่างเพียงพอ	ประชาชนมีน้ำใช้ ใช้อย่างเพียงพอ	กองช่าง/อบจ/ อำเภอ/กอง การศึกษา กรมส่งเสริมการ ปกครองท้องถิ่น/ อบจ
๓๔	โครงการขุดลอกหนองแขะ หมู่ที่ ๖	เพื่อให้ประชาชนมีน้ำใช้เพียงพอมีคุณภาพ	ขุดลอกหนองแขะ หมู่ที่ ๖ รายละเอียดตามประมาณการ กองช่าง	๕,๐๐๐,๐๐๐	๕,๐๐๐,๐๐๐	๕,๐๐๐,๐๐๐	๕,๐๐๐,๐๐๐	๕,๐๐๐,๐๐๐	จำนวนครัวเรือนมีน้ำใช้ อย่างเพียงพอ	ประชาชนมีน้ำใช้ ใช้อย่างเพียงพอ	กองช่าง/อบจ/ อำเภอ/กอง การศึกษา กรมส่งเสริมการ ปกครองท้องถิ่น/ อบจ
๓๕	โครงการขุดลอกหนองบ่อเกลือ หมู่ที่ ๖	เพื่อให้ประชาชนมีน้ำใช้เพียงพอมีคุณภาพ	ขุดลอกหนองบ่อเกลือ หมู่ที่ ๖ รายละเอียดตามประมาณการ กองช่าง	๕,๐๐๐,๐๐๐	๕,๐๐๐,๐๐๐	๕,๐๐๐,๐๐๐	๕,๐๐๐,๐๐๐	๕,๐๐๐,๐๐๐	จำนวนครัวเรือนมีน้ำใช้ อย่างเพียงพอ	ประชาชนมีน้ำใช้ ใช้อย่างเพียงพอ	กองช่าง/อบจ/ อำเภอ/กอง การศึกษา กรมส่งเสริมการ ปกครองท้องถิ่น/ อบจ

รายละเอียดโครงการพัฒนา
แผนพัฒนาท้องถิ่น (พ.ศ.๒๕๖๖ - ๒๕๗๐)

แบบผ ๐๒/๒

โครงการที่เกี่วข้องกับคุณภาพขององค์กรปกครองส่วนท้องถิ่นที่ใช้สำหรับการประสานแผนพัฒนาท้องถิ่น

องค์การบริหารส่วนตำบลน้ำโมง อำเภอบ้านฝาง จังหวัดหนองคาย

ยุทธศาสตร์จังหวัด ๑ ยุทธศาสตร์มาตรฐาน การผลิต การลงทุน การท่องเที่ยว และการบริการมุ่งสู่ประชาคมอาเซียน

ยุทธศาสตร์การพัฒนาและปรับปรุงโครงสร้างพื้นฐานเพื่อรับรองการขับเคลื่อนเศรษฐกิจพิเศษ

๓๑๘

๒ ยุทธศาสตร์แนวทางการพัฒนาด้านแหล่งน้ำ

๒.๑ แผนงานก่อกองน้ำและชุมชน

ที่	โครงการ	วัตถุประสงค์	เป้าหมาย (ผลผลิตของ โครงการ)	งบประมาณและที่ผ่านมา					ตัวชี้วัด (KPI)	ผลคาดว่าจะ ได้รับ	หน่วยงานที่จะขอ ประสาน
				๒๕๖๖	๒๕๖๗	๒๕๖๘	๒๕๖๙	๒๕๗๐			
๓๖	โครงการขุดลอกหนอง เปิด หมู่ที่ ๙	เพื่อให้ประชาชนมี น้ำใช้เพียงพอ	ขุดลอกหนองเปิด หมู่ที่ ๙ รายละเอียดตามประมาณ การกองช่าง	๕,๐๐๐,๐๐๐	๕,๐๐๐,๐๐๐	๕,๐๐๐,๐๐๐	๕,๐๐๐,๐๐๐	๕,๐๐๐,๐๐๐	จำนวนครัวเรือนมี น้ำใช้ได้อย่าง เพียงพอ	ประชาชนมีน้ำไว้ ใช้ได้อย่างเพียงพอ	อบจ/อำเภอ/กอง การศึกษา กรมส่งเสริมการ ปกครองท้องถิ่น/อบจ
๓๗	โครงการขุดลอกหนอง แซนซาย หมู่ที่ ๗	เพื่อให้ประชาชนมี น้ำใช้เพียงพอมี คุณภาพ	ขุดลอกหนองแซนซาย หมู่ที่ ๗ รายละเอียดตามประมาณ การกองช่าง	๕,๐๐๐,๐๐๐	๕,๐๐๐,๐๐๐	๕,๐๐๐,๐๐๐	๕,๐๐๐,๐๐๐	๕,๐๐๐,๐๐๐	จำนวนครัวเรือนมี น้ำใช้อย่าง เพียงพอ	ประชาชนมีน้ำไว้ ใช้ได้อย่างเพียงพอ	อบจ/อำเภอ/กอง การศึกษา กรมส่งเสริมการ ปกครองท้องถิ่น/อบจ
๓๘	โครงการขุดลอกหนอง แวง หมู่ที่ ๗	เพื่อให้ประชาชนมี น้ำใช้เพียงพอมี คุณภาพ	ขุดลอกหนองแวง หมู่ที่ ๗ รายละเอียดตามประมาณ การกองช่าง	๕,๐๐๐,๐๐๐	๕,๐๐๐,๐๐๐	๕,๐๐๐,๐๐๐	๕,๐๐๐,๐๐๐	๕,๐๐๐,๐๐๐	จำนวนครัวเรือนมี น้ำใช้อย่าง เพียงพอ	ประชาชนมีน้ำไว้ ใช้ได้อย่างเพียงพอ	อบจ/อำเภอ/กอง การศึกษา กรมส่งเสริมการ ปกครองท้องถิ่น/อบจ
๓๙	โครงการก่อสร้างป้องกัน ตลิ่งพังตามลำห้วยโง ตำบลน้ำโมง อำเภอบ้านฝาง จังหวัดหนองคาย	เพื่อป้องกันตลิ่งพัง พังดินทลาย	ก่อสร้างป้องกันตลิ่งพัง รายละเอียดตามประมาณ การช่าง	๑๐๐,๐๐๐,๐๐๐	๑๐๐,๐๐๐,๐๐๐	๑๐๐,๐๐๐,๐๐๐	๑๐๐,๐๐๐,๐๐๐	๑๐๐,๐๐๐,๐๐๐	จำนวนตลิ่งพังที่ ก่อสร้าง	ประชาชนได้รับ ความปลอดภัย ในชีวิตและ ทรัพย์สิน	อบจ/อำเภอ/กอง การศึกษา กรมส่งเสริมการ ปกครองท้องถิ่น/อบจ

รายละเอียดโครงการพัฒนา
แผนพัฒนาท้องถิ่น (พ.ศ.๒๕๖๖ - ๒๕๗๐)

แบบผ ๐๒/๒

โครงการที่เกี่วข้องกับภาพพุดหนุองงศ์กรปกครองส่วนท้องถิ่นที่ใช้สำหรับการประสานแผนพัฒนาท้องถิ่น

องค์การบริหารส่วนตำบลน้ำโมง อำเภอบ้านฝาง จังหวัดหนองคาย

ยุทธศาสตร์จังหวัด ๑ ยุทธศาสตร์มาตรฐาน การผลิต การลงทุน การท่องเที่ยว และการบริการมุ่งสู่ประชาคมอาเซียน

ยุทธศาสตร์การพัฒนาและปรับปรุงโครงสร้างพื้นฐานเพื่อรับรองการขับเคลื่อนเศรษฐกิจพิเศษ

๓๑๙

๒ ยุทธศาสตร์แนวทางการพัฒนาด้านแหล่งน้ำ

๒.๑ แผนงานเคหะและชุมชน

ที่	โครงการ	วัตถุประสงค์	เป้าหมาย (ผลผลิตของโครงการ)	งบประมาณและที่ผ่านมา					ตัวชี้วัด (KPI)	ผลคาดว่าจะ ได้รับ	หน่วยงานที่จะ ขอประสาน
				๒๕๖๖	๒๕๖๗	๒๕๖๘	๒๕๖๙	๒๕๗๐			
๔๐	โครงการขุดลอกหนองป่าช้า หมู่ที่ ๗	เพื่อให้ประชาชนมีน้ำใช้เพียงพอ	ขุดลอกหนองป่าช้า หมู่ที่ ๗ รายละเอียดตามประมาณการกองช่าง	๕,๐๐๐,๐๐๐	๕,๐๐๐,๐๐๐	๕,๐๐๐,๐๐๐	๕,๐๐๐,๐๐๐	๕,๐๐๐,๐๐๐	จำนวนครัวเรือนมีน้ำใช้ได้อย่างเพียงพอ	ประชาชนมีน้ำใช้ได้อย่างเพียงพอ	อบจ/อำเภอ/กองการศึกษา กรมส่งเสริมการปกครองท้องถิ่น/อบจ
๔๑	โครงการขุดลอกที่สาธารณะหัวดอนบ้านม่วง หมู่ที่ ๗	เพื่อให้ประชาชนมีน้ำใช้เพียงพอมีคุณภาพ	ขุดลอกที่สาธารณะหัวดอนบ้านม่วง หมู่ที่ ๗รายละเอียดตามประมาณการกองช่าง	๕,๐๐๐,๐๐๐	๕,๐๐๐,๐๐๐	๕,๐๐๐,๐๐๐	๕,๐๐๐,๐๐๐	๕,๐๐๐,๐๐๐	จำนวนครัวเรือนมีน้ำใช้ได้อย่างเพียงพอ	ประชาชนมีน้ำใช้ได้อย่างเพียงพอ	อบจ/อำเภอ/กองการศึกษา กรมส่งเสริมการปกครองท้องถิ่น/อบจ
๔๒	โครงการขุดลอกคองหนอง หมู่ที่ ๙	เพื่อให้ประชาชนมีน้ำใช้เพียงพอมีคุณภาพ	ขุดลอกคองหนอง หมู่ที่ ๙ รายละเอียดตามประมาณการกองช่าง	๕,๐๐๐,๐๐๐	๕,๐๐๐,๐๐๐	๕,๐๐๐,๐๐๐	๕,๐๐๐,๐๐๐	๕,๐๐๐,๐๐๐	จำนวนครัวเรือนมีน้ำใช้ได้อย่างเพียงพอ	ประชาชนมีน้ำใช้ได้อย่างเพียงพอ	อบจ/อำเภอ/กองการศึกษา กรมส่งเสริมการปกครองท้องถิ่น/อบจ
๔๓	โครงการก่อสร้างคลองส่งน้ำระบบท่อรับแรงดัน เพื่อการเกษตร บ้านท่าเจริญ หมู่ที่ ๙ ตำบลน้ำโมง อำเภอบ้านฝาง จังหวัดหนองคาย	เพื่อให้ประชาชนได้มีน้ำใช้เพื่อการเกษตร	ก่อสร้างคลองส่งน้ำระบบท่อรับแรงดัน เพื่อการเกษตรขนาด ๒,๐๐๐ เมตร หมู่ที่ ๙ บ้านท่าเจริญ	๒๐,๐๐๐,๐๐๐	๒๐,๐๐๐,๐๐๐	๒๐,๐๐๐,๐๐๐	๒๐,๐๐๐,๐๐๐	๒๐,๐๐๐,๐๐๐	จำนวนครัวเรือนได้มีน้ำใช้เพื่อการเกษตรอย่างเพียงพอ	เกษตรกรมีน้ำใช้เพื่อการเกษตรได้อย่างเพียงพอ	อบจ/อำเภอ/กองการศึกษา กรมส่งเสริมการปกครองท้องถิ่น/อบจ
๔๔	โครงการวางท่อส่งน้ำประปา หมู่ที่ ๑๐ บ้านสว่าง	เพื่อให้ประชาชนได้มีน้ำอุปโภค บริโภคได้อย่างทั่วถึง	วางท่อส่งน้ำประปา หมู่ที่ ๑๐ บ้านสว่าง เชื่อมโรงเรียนบ้านหนองวางระยะยทาง ๓,๓๐๐ เมตร	๑,๒๔๘,๐๐๐	๑,๒๔๘,๐๐๐	๑,๒๔๘,๐๐๐	๑,๒๔๘,๐๐๐	๑,๒๔๘,๐๐๐	จำนวนครัวเรือนได้มีน้ำใช้เพียงพอ	เพื่อให้ประชาชนได้มีน้ำอุปโภค บริโภคได้อย่างทั่วถึง	อบจ/อำเภอ/กรมส่งเสริมการปกครองท้องถิ่น/อบจ

รายละเอียดโครงการพัฒนา
แผนพัฒนาท้องถิ่น (พ.ศ.๒๕๖๖ - ๒๕๗๐)

แบบผ ๐๒/๒

โครงการที่เกี่วข้องกับคุณภาพขององค์กรปกครองส่วนท้องถิ่นที่ใช้สำหรับการประสานแผนพัฒนาท้องถิ่น
องค์การบริหารส่วนตำบลน้ำโมง อำเภอบ้านไร่ จังหวัดหนองคาย

ยุทธศาสตร์จังหวัด ๑ ยุทธศาสตร์มาตรฐาน การผลิต การลงทุน การท่องเที่ยว และการบริการมุ่งสู่ประชาคมอาเซียน

ยุทธศาสตร์การพัฒนาและปรับปรุงโครงสร้างพื้นฐานเพื่อรับรองการขับเคลื่อนเศรษฐกิจพิเศษ

๓๒๐

๒ ยุทธศาสตร์แนวทางการพัฒนาด้านแหล่งน้ำ

๒.๑ แผนงานเคหะและชุมชน

ที่	โครงการ	วัตถุประสงค์	เป้าหมาย (ผลผลิตของโครงการ)	งบประมาณและที่ผ่านมา					ตัวชี้วัด (KPI)	ผลคาดว่าจะ ได้รับ	หน่วยงานที่จะขอ ประสาน
				๒๕๖๖	๒๕๖๗	๒๕๖๘	๒๕๖๙	๒๕๗๐			
๔๕	อาคารบริการน้ำดื่มระบบ RO โรงเรียนบ้านทุ่งผาง บ.ทุ่ง หมู่ ๓	เพื่อให้ครู นักเรียน มีน้ำดื่ม เพียงพอมี คุณภาพ	อาคารบริการน้ำดื่มระบบ RO โรงเรียนบ้านทุ่งผาง บ. ทุ่ง หมู่ ๓	๑,๐๐๐,๐๐๐	๑,๐๐๐,๐๐๐	๑,๐๐๐,๐๐๐	๑,๐๐๐,๐๐๐	๑,๐๐๐,๐๐๐	โรงเรียนมีน้ำดื่ม อย่างเพียงพอมี คุณภาพ	ครู นักเรียนมีน้ำดื่ม อย่างเพียงพอมี คุณภาพ	กองช่าง/นพค.๒๕ สนภ.๒ นทพ.
๔๖	อาคารบริการน้ำดื่มระบบ RO โรงเรียนบ้านท่าสำราญ หมู่ ๕	เพื่อให้ครู นักเรียน มีน้ำดื่ม เพียงพอมี คุณภาพ	อาคารบริการน้ำดื่มระบบ RO โรงเรียนบ้านท่าสำราญ หมู่ ๕	๑,๐๐๐,๐๐๐	๑,๐๐๐,๐๐๐	๑,๐๐๐,๐๐๐	๑,๐๐๐,๐๐๐	๑,๐๐๐,๐๐๐	โรงเรียนมีน้ำดื่ม อย่างเพียงพอมี คุณภาพ	ครู นักเรียนมีน้ำดื่ม อย่างเพียงพอมี คุณภาพ	กองช่าง/นพค.๒๕ สนภ.๒ นทพ.
๔๗	ขุดลอกลำน้ำ (ห้วยหมูเฒ่า) บ.ทุ่ง หมู่ ๓	เพื่อให้ประชาชน มีน้ำใช้เพียงพอมี คุณภาพ	ขุดลอกลำน้ำ (ห้วยหมูเฒ่า) บ.ทุ่ง หมู่ ๓	๕,๐๐๐,๐๐๐	๕,๐๐๐,๐๐๐	๕,๐๐๐,๐๐๐	๕,๐๐๐,๐๐๐	๕,๐๐๐,๐๐๐	จำนวนครัวเรือนมี น้ำใช้อย่างเพียงพอ	ประชาชนมีน้ำไว้ใช้ อย่างเพียงพอ	กองช่าง/นพค.๒๕ สนภ.๒ นทพ.
๔๘	ขุดลอกแหล่งน้ำ (สระเก็บน้ำบ้าน ทุ่ง) บ.ทุ่ง หมู่ ๓	เพื่อให้ประชาชน มีน้ำใช้เพียงพอมี คุณภาพ	ขุดลอกแหล่งน้ำ (สระเก็บน้ำ บ้านทุ่ง) บ.ทุ่ง หมู่ ๓	๕,๐๐๐,๐๐๐	๕,๐๐๐,๐๐๐	๕,๐๐๐,๐๐๐	๕,๐๐๐,๐๐๐	๕,๐๐๐,๐๐๐	จำนวนครัวเรือนมี น้ำใช้อย่างเพียงพอ	ประชาชนมีน้ำไว้ใช้ อย่างเพียงพอ	กองช่าง/นพค.๒๕ สนภ.๒ นทพ.
๔๙	ขุดลอกแหล่งน้ำ (สระเก็บน้ำบ้าน ผาง) บ.ผาง หมู่ ๔	เพื่อให้ประชาชน มีน้ำใช้เพียงพอมี คุณภาพ	ขุดลอกแหล่งน้ำ (สระเก็บน้ำ บ้านผาง) บ.ผาง หมู่ ๔	๕,๐๐๐,๐๐๐	๕,๐๐๐,๐๐๐	๕,๐๐๐,๐๐๐	๕,๐๐๐,๐๐๐	๕,๐๐๐,๐๐๐	จำนวนครัวเรือนมี น้ำใช้อย่างเพียงพอ	ประชาชนมีน้ำไว้ใช้ อย่างเพียงพอ	กองช่าง/นพค.๒๕ สนภ.๒ นทพ.

**รายละเอียดโครงการพัฒนา
แผนพัฒนาท้องถิ่น (พ.ศ.๒๕๖๖ – ๒๕๗๐)**

แบบผ ๐๒/๒

โครงการที่เกี่วข้องกับคุณภาพของครปกรองส่วนท้องถิ่นที่ใช้สำหรับการประสานแผนพัฒนาท้องถิ่น

องค์การบริหารส่วนตำบลน้ำโมง อำเภอบ่อทอง จังหวัดหนองคาย

ยุทธศาสตร์จังหวัด ๑ ยกระดับมาตรฐาน การผลิต การลงทุน การท่องเที่ยว และการบริการมุ่งสู่ประชาคมอาเซียน

ยุทธศาสตร์การพัฒนาและปรับปรุงโครงสร้างพื้นฐานเพื่อรับรองการขับเคลื่อนเศรษฐกิจพิเศษ

๓๒๑

๒ ยุทธศาสตร์แนวทางการพัฒนาด้านแหล่งน้ำ

๒.๑ แผนงานเคหะและชุมชน

ที่	โครงการ	วัตถุประสงค์	เป้าหมาย (ผลผลิตของโครงการ)	งบประมาณและที่ผ่านมา					ตัวชี้วัด (KPI)	ผลคาดว่าจะ ได้รับ	หน่วยงานที่จะขอ ประสาน
				๒๕๖๖	๒๕๖๗	๒๕๖๘	๒๕๖๙	๒๕๗๐			
๕๐	ขุดลอกแหล่งน้ำ (หนองหวาย) บ.อุ่มเย็น หมู่ ๕	เพื่อให้ประชาชนมีน้ำใช้เพียงพอมีคุณภาพ	ขุดลอกแหล่งน้ำ (หนองหวาย) บ.อุ่มเย็น หมู่ ๕	๕,๐๐๐,๐๐๐	๕,๐๐๐,๐๐๐	๕,๐๐๐,๐๐๐	๕,๐๐๐,๐๐๐	๕,๐๐๐,๐๐๐	จำนวนครัวเรือนมีน้ำใช้อย่างเพียงพอ	ประชาชนมีน้ำไว้ใช้อย่างเพียงพอ	กองช่าง/นพค.๒๕ สนภ.๒ นทพ.
๕๑	ขุดลอกแหล่งน้ำ (หนองคล้า) บ.อุ่มเย็น หมู่ ๕	เพื่อให้ประชาชนมีน้ำใช้เพียงพอมีคุณภาพ	ขุดลอกแหล่งน้ำ (หนองคล้า) บ.อุ่มเย็น หมู่ ๕	๕,๐๐๐,๐๐๐	๕,๐๐๐,๐๐๐	๕,๐๐๐,๐๐๐	๕,๐๐๐,๐๐๐	๕,๐๐๐,๐๐๐	จำนวนครัวเรือนมีน้ำใช้อย่างเพียงพอ	ประชาชนมีน้ำไว้ใช้อย่างเพียงพอ	กองช่าง/นพค.๒๕ สนภ.๒ นทพ.
๕๒	ขุดลอกลำน้ำ (คลองสิม) บ.อุ่มเย็น หมู่ ๕	เพื่อให้ประชาชนมีน้ำใช้เพียงพอมีคุณภาพ	ขุดลอกลำน้ำ (คลองสิม) บ.อุ่มเย็น หมู่ ๕	๕,๐๐๐,๐๐๐	๕,๐๐๐,๐๐๐	๕,๐๐๐,๐๐๐	๕,๐๐๐,๐๐๐	๕,๐๐๐,๐๐๐	จำนวนครัวเรือนมีน้ำใช้อย่างเพียงพอ	ประชาชนมีน้ำไว้ใช้อย่างเพียงพอ	กองช่าง/นพค.๒๕ สนภ.๒ นทพ.
๕๓	ก่อสร้างระบบประปาหมู่บ้านมาตรฐาน+ระบบผลิต ๑ (น้ำผิวดิน)	เพื่อให้ประชาชนได้มีน้ำใช้อย่างสะดวกและทั่วถึงมีคุณภาพ	ก่อสร้างระบบประปาหมู่บ้านมาตรฐาน+ระบบผลิต ๑ (น้ำผิวดิน)	๕,๐๐๐,๐๐๐	๕,๐๐๐,๐๐๐	๕,๐๐๐,๐๐๐	๕,๐๐๐,๐๐๐	๕,๐๐๐,๐๐๐	จำนวนครัวเรือนได้มีน้ำใช้อย่างถ้วถึง	ประชาชนมีน้ำใช้เพื่ออุปโภค-บริโภคได้อย่างเพียงพอ	กองช่าง/นพค.๒๕ สนภ.๒ นทพ.
๕๔	ขุดลอกลำน้ำ (คลองบ้านม่วย) บ.หนองแวง หมู่ ๗	เพื่อให้ประชาชนมีน้ำใช้เพียงพอมีคุณภาพ	ขุดลอกลำน้ำ (คลองบ้านม่วย) บ.หนองแวง หมู่ ๗	๕,๐๐๐,๐๐๐	๕,๐๐๐,๐๐๐	๕,๐๐๐,๐๐๐	๕,๐๐๐,๐๐๐	๕,๐๐๐,๐๐๐	จำนวนครัวเรือนมีน้ำใช้อย่างเพียงพอ	ประชาชนมีน้ำไว้ใช้อย่างเพียงพอ	กองช่าง/นพค.๒๕ สนภ.๒ นทพ.

**รายละเอียดโครงการพัฒนา
แผนพัฒนาท้องถิ่น (พ.ศ.๒๕๖๖ – ๒๕๗๐)**

แบบผ ๐๒/๒

โครงการที่เกี่วข้องกับคุณภาพของครกปกครองส่วนท้องถิ่นที่ใช้สำหรับการประสานแผนพัฒนาท้องถิ่น

องค์การบริหารส่วนตำบลน้ำโมง อำเภอบ้านฝาง จังหวัดหนองคาย

ยุทธศาสตร์จังหวัด ๑ ยกระดับมาตรฐาน การผลิต การลงทุน การท่องเที่ยว และการบริการมุ่งสู่ประชาคมอาเซียน

ยุทธศาสตร์การพัฒนาและปรับปรุงโครงสร้างพื้นฐานเพื่อรับรองการขับเคลื่อนเศรษฐกิจพิเศษ

๓๒๒

๒ ยุทธศาสตร์แนวทางการพัฒนาด้านแหล่งน้ำ

๒.๑ แผนงานเคหะและชุมชน

ที่	โครงการ	วัตถุประสงค์	เป้าหมาย (ผลผลิตของโครงการ)	งบประมาณและที่ผ่านมา					ตัวชี้วัด (KPI)	ผลคาดว่าจะ ได้รับ	หน่วยงานที่จะขอ ประสาน
				๒๕๖๖	๒๕๖๗	๒๕๖๘	๒๕๖๙	๒๕๗๐			
๕๕	ขุดลอกแหล่งน้ำ (หนองเลิงม่วง) บ.หนองแวง หมู่ ๗	เพื่อให้ประชาชนมีน้ำใช้เพียงพอมีคุณภาพ	ขุดลอกแหล่งน้ำ (หนองเลิงม่วง) บ.หนองแวง หมู่ ๗	๕,๐๐๐,๐๐๐	๕,๐๐๐,๐๐๐	๕,๐๐๐,๐๐๐	๕,๐๐๐,๐๐๐	๕,๐๐๐,๐๐๐	จำนวนครัวเรือนมีน้ำใช้อย่างเพียงพอ	ประชาชนมีน้ำไว้ใช้อย่างเพียงพอ	กองช่าง/นพค.๒๕ สนภ.๒ นทพ.
๕๖	ขุดลอกแหล่งน้ำ (หนองเลิงบ่อบ้านข้าง) บ.หนองแวง หมู่ ๗	เพื่อให้ประชาชนมีน้ำใช้เพียงพอมีคุณภาพ	ขุดลอกแหล่งน้ำ (หนองเลิงบ่อบ้านข้าง) บ.หนองแวง หมู่ ๗	๕,๐๐๐,๐๐๐	๕,๐๐๐,๐๐๐	๕,๐๐๐,๐๐๐	๕,๐๐๐,๐๐๐	๕,๐๐๐,๐๐๐	จำนวนครัวเรือนมีน้ำใช้อย่างเพียงพอ	ประชาชนมีน้ำไว้ใช้อย่างเพียงพอ	กองช่าง/นพค.๒๕ สนภ.๒ นทพ.
๕๗	ขุดลอกแหล่งน้ำ (ห้วยลานตอนล่าง) บ.ท่าเจริญ หมู่ ๙	เพื่อให้ประชาชนมีน้ำใช้เพียงพอมีคุณภาพ	ขุดลอกแหล่งน้ำ (ห้วยลานตอนล่าง) บ.ท่าเจริญ หมู่ ๙	๕,๐๐๐,๐๐๐	๕,๐๐๐,๐๐๐	๕,๐๐๐,๐๐๐	๕,๐๐๐,๐๐๐	๕,๐๐๐,๐๐๐	จำนวนครัวเรือนมีน้ำใช้อย่างเพียงพอ	ประชาชนมีน้ำไว้ใช้อย่างเพียงพอ	กองช่าง/นพค.๒๕ สนภ.๒ นทพ.
๕๘	ขุดลอกแหล่งน้ำ (หนองบ่อ) บ.ท่าเจริญ หมู่ ๙	เพื่อให้ประชาชนมีน้ำใช้เพียงพอมีคุณภาพ	ขุดลอกแหล่งน้ำ (หนองบ่อ) บ.ท่าเจริญ หมู่ ๙	๕,๐๐๐,๐๐๐	๕,๐๐๐,๐๐๐	๕,๐๐๐,๐๐๐	๕,๐๐๐,๐๐๐	๕,๐๐๐,๐๐๐	จำนวนครัวเรือนมีน้ำใช้อย่างเพียงพอ	ประชาชนมีน้ำไว้ใช้อย่างเพียงพอ	กองช่าง/นพค.๒๕ สนภ.๒ นทพ.
๕๙	ขุดลอกแหล่งน้ำ (หนองเลิง) บ.ท่าเจริญ หมู่ ๙	เพื่อให้ประชาชนมีน้ำใช้เพียงพอมีคุณภาพ	ขุดลอกแหล่งน้ำ (หนองเลิง) บ.ท่าเจริญ หมู่ ๙	๕,๐๐๐,๐๐๐	๕,๐๐๐,๐๐๐	๕,๐๐๐,๐๐๐	๕,๐๐๐,๐๐๐	๕,๐๐๐,๐๐๐	จำนวนครัวเรือนมีน้ำใช้อย่างเพียงพอ	ประชาชนมีน้ำไว้ใช้อย่างเพียงพอ	กองช่าง/นพค.๒๕ สนภ.๒ นทพ.

รายละเอียดโครงการพัฒนา
แผนพัฒนาท้องถิ่น (พ.ศ.๒๕๖๖ - ๒๕๗๐)

แบบผ ๐๒/๒

โครงการที่เกี่วข้องกับคุณภาพของครุภัณฑ์ของส่วนท้องถิ่นที่ใช้สำหรับการประสานแผนพัฒนาท้องถิ่น

องค์การบริหารส่วนตำบลน้ำโมง อำเภอบ้านฝาง จังหวัดหนองคาย

ยุทธศาสตร์จังหวัด ๑ ยุทธศาสตร์มาตรฐาน การผลิต การลงทุน การท่องเที่ยว และการบริการมุ่งสู่ประชาคมอาเซียน

ยุทธศาสตร์การพัฒนาและปรับปรุงโครงสร้างพื้นฐานเพื่อรับรองการขับเคลื่อนเศรษฐกิจพิเศษ

๓๒๓

๒ ยุทธศาสตร์แนวทางการพัฒนาด้านแหล่งน้ำ

๒.๑ แผนงานเคหะและชุมชน

ที่	โครงการ	วัตถุประสงค์	เป้าหมาย (ผลผลิตของโครงการ)	งบประมาณและที่ผ่านมา					ตัวชี้วัด (KPI)	ผลคาดว่าจะ ได้รับ	หน่วยงานที่จะขอ ประสาน
				๒๕๖๖	๒๕๖๗	๒๕๖๘	๒๕๖๙	๒๕๗๐			
๖๐	ขุดลอกแหล่งน้ำ (หนองแวง) บ.สว่าง หมู่ ๑๐	เพื่อให้ประชาชนมีน้ำใช้เพียงพอมีคุณภาพ	ขุดลอกแหล่งน้ำ (หนองแวง) บ.สว่าง หมู่ ๑๐	๕,๐๐๐,๐๐๐	๕,๐๐๐,๐๐๐	๕,๐๐๐,๐๐๐	๕,๐๐๐,๐๐๐	๕,๐๐๐,๐๐๐	จำนวนครัวเรือนมีน้ำใช้อย่างเพียงพอ	ประชาชนมีน้ำไว้ใช้อย่างเพียงพอ	กองช่าง/นพค.๒๕ สนภ.๒ นทพ.
๖๑	ขุดลอกลำน้ำ (ห้วยจ้านัก) บ.สว่าง หมู่ ๑๐	เพื่อให้ประชาชนมีน้ำใช้เพียงพอมีคุณภาพ	ขุดลอกลำน้ำ (ห้วยจ้านัก) บ.สว่าง หมู่ ๑๐	๕,๐๐๐,๐๐๐	๕,๐๐๐,๐๐๐	๕,๐๐๐,๐๐๐	๕,๐๐๐,๐๐๐	๕,๐๐๐,๐๐๐	จำนวนครัวเรือนมีน้ำใช้อย่างเพียงพอ	ประชาชนมีน้ำไว้ใช้อย่างเพียงพอ	กองช่าง/นพค.๒๕ สนภ.๒ นทพ.
๖๒	ขุดลอกแหล่งน้ำ (สระเก็บน้ำบ้านโนนสำราญ) หมู่ ๑๓	เพื่อให้ประชาชนมีน้ำใช้เพียงพอมีคุณภาพ	ขุดลอกแหล่งน้ำ (สระเก็บน้ำบ้านโนนสำราญ) หมู่ ๑๓	๕,๐๐๐,๐๐๐	๕,๐๐๐,๐๐๐	๕,๐๐๐,๐๐๐	๕,๐๐๐,๐๐๐	๕,๐๐๐,๐๐๐	จำนวนครัวเรือนมีน้ำใช้อย่างเพียงพอ	ประชาชนมีน้ำไว้ใช้อย่างเพียงพอ	กองช่าง/นพค.๒๕ สนภ.๒ นทพ.
๖๓	ขุดลอกแหล่งน้ำ (หนองบ่อเกลือ) บ.โนนสำราญ หมู่ ๑๓	เพื่อให้ประชาชนมีน้ำใช้เพียงพอมีคุณภาพ	ขุดลอกแหล่งน้ำ (หนองบ่อเกลือ) บ.โนนสำราญ หมู่ ๑๓	๕,๐๐๐,๐๐๐	๕,๐๐๐,๐๐๐	๕,๐๐๐,๐๐๐	๕,๐๐๐,๐๐๐	๕,๐๐๐,๐๐๐	จำนวนครัวเรือนมีน้ำใช้อย่างเพียงพอ	ประชาชนมีน้ำไว้ใช้อย่างเพียงพอ	กองช่าง/นพค.๒๕ สนภ.๒ นทพ.
๖๔	งานขุดเจาะบ่อบาดาลวัดดอนขี้เข้บ ม.๑	เพื่อให้ประชาชนมีน้ำใช้เพียงพอมีคุณภาพ	งานขุดเจาะบ่อบาดาลวัดดอนขี้เข้บ ม.๑	๕,๐๐๐,๐๐๐	๕,๐๐๐,๐๐๐	๕,๐๐๐,๐๐๐	๕,๐๐๐,๐๐๐	๕,๐๐๐,๐๐๐	จำนวนครัวเรือนมีน้ำใช้อย่างเพียงพอ	ประชาชนมีน้ำไว้ใช้อย่างเพียงพอ	กองช่าง/นพค.๒๕ สนภ.๒ นทพ.

รายละเอียดโครงการพัฒนา
แผนพัฒนาท้องถิ่น (พ.ศ.๒๕๖๖ – ๒๕๗๐)

แบบผ ๐๒/๒

โครงการที่เกี่วข้องกับภาพพุดหนองครกปกครองส่วนท้องถิ่นที่ใช้สำหรับการประสานแผนพัฒนาท้องถิ่น

องค์การบริหารส่วนตำบลน้ำโมง อำเภอบำบอง จังหวัดหนองคาย

ยุทธศาสตร์จังหวัด ๑ ยกระดับมาตรฐาน การผลิต การลงทุน การท่องเที่ยว และการบริการมุ่งสู่ประชาคมอาเซียน

ยุทธศาสตร์การพัฒนาและปรับปรุงโครงสร้างพื้นฐานเพื่อรับรองการขับเคลื่อนเศรษฐกิจพิเศษ

๓๒๔

๒ ยุทธศาสตร์แนวทางการพัฒนาด้านแหล่งน้ำ

๒.๑ แผนงานเคหะและชุมชน

ที่	โครงการ	วัตถุประสงค์	เป้าหมาย (ผลผลิตของโครงการ)	งบประมาณและที่ผ่านมา					ตัวชี้วัด (KPI)	ผลคาดว่าจะ ได้รับ	หน่วยงานที่จะขอ ประสาน
				๒๕๖๖	๒๕๖๗	๒๕๖๘	๒๕๖๙	๒๕๗๐			
๖๕	งานขุดเจาะบ่อบาดาลวัดดอนขี้เข็บ ม.๗	เพื่อให้ประชาชน มีน้ำใช้เพียงพอมี คุณภาพ	งานขุดเจาะบ่อบาดาลวัด ดอนขี้เข็บ ม.๗	๕,๐๐๐,๐๐๐	๕,๐๐๐,๐๐๐	๕,๐๐๐,๐๐๐	๕,๐๐๐,๐๐๐	๕,๐๐๐,๐๐๐	จำนวนครัวเรือนมี น้ำใช้อย่างเพียงพอ	ประชาชนมีน้ำไว้ใช้ อย่างเพียงพอ	กองช่าง/นพค.๒๕ สนภ.๒ นทพ.
๖๖	งานขุดเจาะบ่อบาดาลวัดดอนขี้เข็บ ม.๑๐	เพื่อให้ประชาชน มีน้ำใช้เพียงพอมี คุณภาพ	งานขุดเจาะบ่อบาดาลวัด ดอนขี้เข็บ ม.๑๐	๕,๐๐๐,๐๐๐	๕,๐๐๐,๐๐๐	๕,๐๐๐,๐๐๐	๕,๐๐๐,๐๐๐	๕,๐๐๐,๐๐๐	จำนวนครัวเรือนมี น้ำใช้อย่างเพียงพอ	ประชาชนมีน้ำไว้ใช้ อย่างเพียงพอ	กองช่าง/นพค.๒๕ สนภ.๒ นทพ.
๖๗	งานขุดเจาะบ่อบาดาลวัดดอนขี้เข็บ ม.๑๑	เพื่อให้ประชาชน มีน้ำใช้เพียงพอมี คุณภาพ	งานขุดเจาะบ่อบาดาลวัด ดอนขี้เข็บ ม.๑๑	๕,๐๐๐,๐๐๐	๕,๐๐๐,๐๐๐	๕,๐๐๐,๐๐๐	๕,๐๐๐,๐๐๐	๕,๐๐๐,๐๐๐	จำนวนครัวเรือนมี น้ำใช้อย่างเพียงพอ	ประชาชนมีน้ำไว้ใช้ อย่างเพียงพอ	กองช่าง/นพค.๒๕ สนภ.๒ นทพ.
๖๘	การก่อสร้างฝายกั้นน้ำแกนฮอย ซีเมนต์ หมู่ที่ ๗ บ้านหนอง แวง	เพื่อให้ประชาชน ได้มีน้ำใช้ทาง การเกษตร	การก่อสร้างฝายแกนฮอย ซีเมนต์ หมู่ที่ ๗ บ้านหนอง แวง	๕,๐๐๐,๐๐๐	๕,๐๐๐,๐๐๐	๕,๐๐๐,๐๐๐	๕,๐๐๐,๐๐๐	๕,๐๐๐,๐๐๐	ประชาชนมีน้ำใช้ ทางการเกษตร อย่างเพียงพอ	ประชาชนมีน้ำใช้ ทางการเกษตร อย่างเพียงพอ	กองช่าง
๖๙	การทำฝายน้ำล้น หมู่ที่ ๖ ห้วย หินไหล	เพื่อให้ประชาชน ได้มีน้ำใช้ทาง การเกษตร	การทำฝายน้ำล้น หมู่ที่ ๖ ห้วยหินไหล	๕,๐๐๐,๐๐๐	๕,๐๐๐,๐๐๐	๕,๐๐๐,๐๐๐	๕,๐๐๐,๐๐๐	๕,๐๐๐,๐๐๐	ประชาชนมีน้ำใช้ ทางการเกษตร อย่างเพียงพอ	ประชาชนมีน้ำใช้ ทางการเกษตร อย่างเพียงพอ	กองช่าง
๗๐	การก่อสร้างระบบประปาหมู่บ้าน หมู่ที่ ๗ บ้านหนองแวง	เพื่อให้ประชาชน มีน้ำอุปโภคและ บริโภค	การก่อสร้างระบบประปา หมู่บ้าน หมู่ที่ ๗ บ้านหนอง แวง	๕,๐๐๐,๐๐๐	๕,๐๐๐,๐๐๐	๕,๐๐๐,๐๐๐	๕,๐๐๐,๐๐๐	๕,๐๐๐,๐๐๐	จำนวนครัวเรือนมี น้ำใช้อย่างเพียงพอ	ประชาชนมีน้ำ อุปโภคและบริโภค อย่างเพียงพอ	กองช่าง

**รายละเอียดโครงการพัฒนา
แผนพัฒนาท้องถิ่น (พ.ศ.๒๕๖๖ – ๒๕๗๐)**

แบบผ ๐๒/๒

โครงการที่เกี่วข้องกับคุณภาพของครกปกครองส่วนท้องถิ่นที่ใช้สำหรับการประสานแผนพัฒนาท้องถิ่น

องค์การบริหารส่วนตำบลน้ำโมง อำเภอบ้านฝาง จังหวัดหนองคาย

ยุทธศาสตร์จังหวัด ๑ ยกระดับมาตรฐาน การผลิต การลงทุน การท่องเที่ยว และการบริการมุ่งสู่ประชาคมอาเซียน

ยุทธศาสตร์การพัฒนาและปรับปรุงโครงสร้างพื้นฐานเพื่อรับรองการขับเคลื่อนเศรษฐกิจพิเศษ

๓๒๕

๒ ยุทธศาสตร์แนวทางการพัฒนาด้านแหล่งน้ำ

๒.๑ แผนงานเคหะและชุมชน

ที่	โครงการ	วัตถุประสงค์	เป้าหมาย (ผลผลิตของโครงการ)	งบประมาณและที่ผ่านมา					ตัวชี้วัด (KPI)	ผลคาดว่าจะ ได้รับ	หน่วยงานที่จะขอ ประสาน
				๒๕๖๖	๒๕๖๗	๒๕๖๘	๒๕๖๙	๒๕๗๐			
๗๑	โครงการขุดลอกแหล่งน้ำ สาธารณประโยชน์หนองหวาย บ้านอุมเย็น หมู่ที่ ๕	เพื่อให้ประชาชน ได้น้ำใช้ทาง การเกษตร	ขุดลอกแหล่งน้ำ สาธารณประโยชน์หนอง หวาย บ้านอุมเย็น หมู่ที่ ๕	๕,๐๐๐,๐๐๐	๕,๐๐๐,๐๐๐	๕,๐๐๐,๐๐๐	๕,๐๐๐,๐๐๐	๕,๐๐๐,๐๐๐	ประชาชนมีน้ำใช้ ทางการเกษตร อย่างเพียงพอ	ประชาชนมีน้ำใช้ ทางการเกษตร อย่างเพียงพอ	กองช่าง
๗๒	การขยายเขตก่อสร้างคลองส่งน้ำ ระบบท่อแรงดัน หมู่ที่ ๗ และหมู่ที่ ๑๐	เพื่อให้ประชาชน ได้น้ำใช้ทาง การเกษตร	ขยายเขตก่อสร้างคลองส่งน้ำ ระบบท่อแรงดัน หมู่ที่ ๗ และหมู่ที่ ๑๐	๕,๐๐๐,๐๐๐	๕,๐๐๐,๐๐๐	๕,๐๐๐,๐๐๐	๕,๐๐๐,๐๐๐	๕,๐๐๐,๐๐๐	ประชาชนมีน้ำใช้ ทางการเกษตร อย่างเพียงพอ	ประชาชนมีน้ำใช้ ทางการเกษตร อย่างเพียงพอ	กองช่าง
๗๓	ระบบประปาด้วยพลังงาน แสงอาทิตย์ หมู่ที่ ๗ และหมู่ที่ ๑๐	เพื่อให้ประชาชน มีน้ำอุปโภคและ บริโภค	ระบบประปาด้วยพลังงาน แสงอาทิตย์ หมู่ที่ ๗ และหมู่ ที่ ๑๐	๕,๐๐๐,๐๐๐	๕,๐๐๐,๐๐๐	๕,๐๐๐,๐๐๐	๕,๐๐๐,๐๐๐	๕,๐๐๐,๐๐๐	จำนวนครัวเรือนมี น้ำใช้อย่างเพียงพอ	ประชาชนมีน้ำ อุปโภคและบริโภค อย่างเพียงพอ	กองช่าง
๗๔	ขุดลอกแหล่งน้ำสาธารณประโยชน์ อ่างเก็บน้ำหนองหวาย หมู่ที่ ๕ และห้วยลาน หมู่ที่ ๖	เพื่อให้ประชาชน ได้น้ำใช้ทาง การเกษตร	ขุดลอกแหล่งน้ำ สาธารณประโยชน์หนอง หวาย บ้านอุมเย็น หมู่ที่ ๕	๕,๐๐๐,๐๐๐	๕,๐๐๐,๐๐๐	๕,๐๐๐,๐๐๐	๕,๐๐๐,๐๐๐	๕,๐๐๐,๐๐๐	ประชาชนมีน้ำใช้ ทางการเกษตร อย่างเพียงพอ	ประชาชนมีน้ำใช้ ทางการเกษตร อย่างเพียงพอ	กองช่าง
๗๕	โครงการก่อสร้างแท่นสูบน้ำด้วย ไฟฟ้า เพื่อการเกษตร ม.๑	เพื่อให้ประชาชน มีน้ำใช้เพียงพอ	จำนวน ๑ แห่ง รายละเอียดตามประมาณ การกองช่าง/นพค.๒๕ สนภ. ๒ นทพ.	๑,๐๐๐,๐๐๐	๑,๐๐๐,๐๐๐	๑,๐๐๐,๐๐๐	๑,๐๐๐,๐๐๐	๑,๐๐๐,๐๐๐	จำนวนครัวเรือนมี น้ำไว้ใช้อย่าง เพียงพอ	ประชาชนมีน้ำไว้ใช้ อย่างเพียงพอ	กองช่าง/นพค.๒๕ สนภ.๒ นทพ.
๗๖	โครงการก่อสร้างแท่นสูบน้ำด้วย ไฟฟ้า เพื่อการเกษตร ม.๒	เพื่อให้ประชาชน มีน้ำใช้เพียงพอ	จำนวน ๑ แห่ง รายละเอียดตามประมาณ การกองช่าง/นพค.๒๕ สนภ. ๒ นทพ.	๑,๐๐๐,๐๐๐	๑,๐๐๐,๐๐๐	๑,๐๐๐,๐๐๐	๑,๐๐๐,๐๐๐	๑,๐๐๐,๐๐๐	จำนวนครัวเรือนมี น้ำไว้ใช้อย่าง เพียงพอ	ประชาชนมีน้ำไว้ใช้ อย่างเพียงพอ	กองช่าง/นพค.๒๕ สนภ.๒ นทพ.

**รายละเอียดโครงการพัฒนา
แผนพัฒนาท้องถิ่น (พ.ศ.๒๕๖๖ – ๒๕๗๐)**

แบบผ ๐๒/๒

**โครงการที่เกี่วข้องกับภาพพุดหนุของครปกครองส่วนท้องถิ่นที่ใช้สำหรับการประสานแผนพัฒนาท้องถิ่น
องค์การบริหารส่วนตำบลน้ำโมง อำเภอบ่อทอง จังหวัดหนองคาย**

ยุทธศาสตร์จังหวัด ๑ ยกระดับมาตรฐาน การผลิต การลงทุน การท่องเที่ยว และการบริการมุ่งสู่ประชาคมอาเซียน

ยุทธศาสตร์การพัฒนาและปรับปรุงโครงสร้างพื้นฐานเพื่อรับรองการขับเคลื่อนเศรษฐกิจพิเศษ

๓๒๖

๒ ยุทธศาสตร์แนวทางการพัฒนาด้านแหล่งน้ำ

๒.๑ แผนงานเคหะและชุมชน

ที่	โครงการ	วัตถุประสงค์	เป้าหมาย (ผลผลิตของโครงการ)	งบประมาณและที่ผ่านมา					ตัวชี้วัด (KPI)	ผลคาดว่าจะ ได้รับ	หน่วยงานที่จะขอ ประสาน
				๒๕๖๖	๒๕๖๗	๒๕๖๘	๒๕๖๙	๒๕๗๐			
๗๗	โครงการก่อสร้างแปสูบน้ำด้วยไฟฟ้า เพื่อการเกษตร ม.๓	เพื่อให้ประชาชนมีน้ำใช้เพียงพอ	จำนวน ๑ แห่ง รายละเอียดตามประมาณการกองช่าง/นพค.๒๕ สนภ. ๒ นทพ.	๑,๐๐๐,๐๐๐	๑,๐๐๐,๐๐๐	๑,๐๐๐,๐๐๐	๑,๐๐๐,๐๐๐	๑,๐๐๐,๐๐๐	จำนวนครัวเรือนมีน้ำไว้ใช้อย่างเพียงพอ	ประชาชนมีน้ำไว้ใช้อย่างเพียงพอ	กองช่าง/นพค.๒๕ สนภ.๒ นทพ.
๗๘	โครงการก่อสร้างแปสูบน้ำด้วยไฟฟ้า เพื่อการเกษตร ม.๔	เพื่อให้ประชาชนมีน้ำใช้เพียงพอ	จำนวน ๑ แห่ง รายละเอียดตามประมาณการกองช่าง/นพค.๒๕ สนภ. ๒ นทพ.	๑,๐๐๐,๐๐๐	๑,๐๐๐,๐๐๐	๑,๐๐๐,๐๐๐	๑,๐๐๐,๐๐๐	๑,๐๐๐,๐๐๐	จำนวนครัวเรือนมีน้ำไว้ใช้อย่างเพียงพอ	ประชาชนมีน้ำไว้ใช้อย่างเพียงพอ	กองช่าง/นพค.๒๕ สนภ.๒ นทพ.
๗๙	โครงการก่อสร้างแปสูบน้ำด้วยไฟฟ้า เพื่อการเกษตร ม.๕	เพื่อให้ประชาชนมีน้ำใช้เพียงพอ	จำนวน ๑ แห่ง รายละเอียดตามประมาณการกองช่าง/นพค.๒๕ สนภ. ๒ นทพ.	๑,๐๐๐,๐๐๐	๑,๐๐๐,๐๐๐	๑,๐๐๐,๐๐๐	๑,๐๐๐,๐๐๐	๑,๐๐๐,๐๐๐	จำนวนครัวเรือนมีน้ำไว้ใช้อย่างเพียงพอ	ประชาชนมีน้ำไว้ใช้อย่างเพียงพอ	กองช่าง/นพค.๒๕ สนภ.๒ นทพ.
๘๐	โครงการก่อสร้างแปสูบน้ำด้วยไฟฟ้า เพื่อการเกษตร ม.๖	เพื่อให้ประชาชนมีน้ำใช้เพียงพอ	จำนวน ๑ แห่ง รายละเอียดตามประมาณการกองช่าง/นพค.๒๕ สนภ. ๒ นทพ.	๑,๐๐๐,๐๐๐	๑,๐๐๐,๐๐๐	๑,๐๐๐,๐๐๐	๑,๐๐๐,๐๐๐	๑,๐๐๐,๐๐๐	จำนวนครัวเรือนมีน้ำไว้ใช้อย่างเพียงพอ	ประชาชนมีน้ำไว้ใช้อย่างเพียงพอ	กองช่าง/นพค.๒๕ สนภ.๒ นทพ.
๘๑	โครงการก่อสร้างแปสูบน้ำด้วยไฟฟ้า เพื่อการเกษตร ม.๗	เพื่อให้ประชาชนมีน้ำใช้เพียงพอ	จำนวน ๑ แห่ง รายละเอียดตามประมาณการกองช่าง/นพค.๒๕ สนภ. ๒ นทพ.	๑,๐๐๐,๐๐๐	๑,๐๐๐,๐๐๐	๑,๐๐๐,๐๐๐	๑,๐๐๐,๐๐๐	๑,๐๐๐,๐๐๐	จำนวนครัวเรือนมีน้ำไว้ใช้อย่างเพียงพอ	ประชาชนมีน้ำไว้ใช้อย่างเพียงพอ	กองช่าง/นพค.๒๕ สนภ.๒ นทพ.

**รายละเอียดโครงการพัฒนา
แผนพัฒนาท้องถิ่น (พ.ศ.๒๕๖๖ – ๒๕๗๐)**

แบบผ ๐๒/๒

โครงการที่เกี่วข้องกับภาพพุดหนุของครปกครองส่วนท้องถิ่นที่ใช้สำหรับการประสานแผนพัฒนาท้องถิ่น

องค์การบริหารส่วนตำบลน้ำโมง อำเภอบ้านฝาง จังหวัดหนองคาย

ยุทธศาสตร์จังหวัด ๑ ยกระดับมาตรฐาน การผลิต การลงทุน การท่องเที่ยว และการบริการมุ่งสู่ประชาคมอาเซียน

ยุทธศาสตร์การพัฒนาและปรับปรุงโครงสร้างพื้นฐานเพื่อรับรองการขับเคลื่อนเศรษฐกิจพิเศษ

๓๒๗

๒ ยุทธศาสตร์แนวทางการพัฒนาด้านแหล่งน้ำ

๒.๑ แผนงานเคหะและชุมชน

ที่	โครงการ	วัตถุประสงค์	เป้าหมาย (ผลผลิตของโครงการ)	งบประมาณและที่ผ่านมา					ตัวชี้วัด (KPI)	ผลคาดว่าจะ ได้รับ	หน่วยงานที่จะขอ ประสาน
				๒๕๖๖	๒๕๖๗	๒๕๖๘	๒๕๖๙	๒๕๗๐			
๘๒	โครงการก่อสร้างแปสบน้ำด้วยไฟฟ้า เพื่อการเกษตร ม.๙	เพื่อให้ประชาชนมีน้ำใช้เพียงพอ	จำนวน ๑ แห่ง รายละเอียดตามประมาณการกองช่าง/นพค.๒๕ สนภ. ๒ นทพ.	๑,๐๐๐,๐๐๐	๑,๐๐๐,๐๐๐	๑,๐๐๐,๐๐๐	๑,๐๐๐,๐๐๐	๑,๐๐๐,๐๐๐	จำนวนครัวเรือนมีน้ำไว้ใช้อย่างเพียงพอ	ประชาชนมีน้ำไว้ใช้อย่างเพียงพอ	กองช่าง/นพค.๒๕ สนภ.๒ นทพ.
๘๓	โครงการก่อสร้างแปสบน้ำด้วยไฟฟ้า เพื่อการเกษตร ม.๑๐	เพื่อให้ประชาชนมีน้ำใช้เพียงพอ	จำนวน ๑ แห่ง รายละเอียดตามประมาณการกองช่าง/นพค.๒๕ สนภ. ๒ นทพ.	๑,๐๐๐,๐๐๐	๑,๐๐๐,๐๐๐	๑,๐๐๐,๐๐๐	๑,๐๐๐,๐๐๐	๑,๐๐๐,๐๐๐	จำนวนครัวเรือนมีน้ำไว้ใช้อย่างเพียงพอ	ประชาชนมีน้ำไว้ใช้อย่างเพียงพอ	กองช่าง/นพค.๒๕ สนภ.๒ นทพ.
๘๔	โครงการก่อสร้างแปสบน้ำด้วยไฟฟ้า เพื่อการเกษตร ม.๑๑	เพื่อให้ประชาชนมีน้ำใช้เพียงพอ	จำนวน ๑ แห่ง รายละเอียดตามประมาณการกองช่าง/นพค.๒๕ สนภ. ๒ นทพ.	๑,๐๐๐,๐๐๐	๑,๐๐๐,๐๐๐	๑,๐๐๐,๐๐๐	๑,๐๐๐,๐๐๐	๑,๐๐๐,๐๐๐	จำนวนครัวเรือนมีน้ำไว้ใช้อย่างเพียงพอ	ประชาชนมีน้ำไว้ใช้อย่างเพียงพอ	กองช่าง/นพค.๒๕ สนภ.๒ นทพ.
๘๕	โครงการก่อสร้างแปสบน้ำด้วยไฟฟ้า เพื่อการเกษตร ม.๑๒	เพื่อให้ประชาชนมีน้ำใช้เพียงพอ	จำนวน ๑ แห่ง รายละเอียดตามประมาณการกองช่าง/นพค.๒๕ สนภ. ๒ นทพ.	๑,๐๐๐,๐๐๐	๑,๐๐๐,๐๐๐	๑,๐๐๐,๐๐๐	๑,๐๐๐,๐๐๐	๑,๐๐๐,๐๐๐	จำนวนครัวเรือนมีน้ำไว้ใช้อย่างเพียงพอ	ประชาชนมีน้ำไว้ใช้อย่างเพียงพอ	กองช่าง/นพค.๒๕ สนภ.๒ นทพ.
๘๖	โครงการก่อสร้างแปสบน้ำด้วยไฟฟ้า เพื่อการเกษตร ม.๑๓	เพื่อให้ประชาชนมีน้ำใช้เพียงพอ	จำนวน ๑ แห่ง รายละเอียดตามประมาณการกองช่าง/นพค.๒๕ สนภ. ๒ นทพ.	๑,๐๐๐,๐๐๐	๑,๐๐๐,๐๐๐	๑,๐๐๐,๐๐๐	๑,๐๐๐,๐๐๐	๑,๐๐๐,๐๐๐	จำนวนครัวเรือนมีน้ำไว้ใช้อย่างเพียงพอ	ประชาชนมีน้ำไว้ใช้อย่างเพียงพอ	กองช่าง/นพค.๒๕ สนภ.๒ นทพ.

รายละเอียดโครงการพัฒนา
แผนพัฒนาท้องถิ่น (พ.ศ.๒๕๖๖ - ๒๕๗๐)

แบบผ ๐๒/๒

โครงการที่เกี่วข้องกับภาพพุดทหนองครกปกครองส่วนท้องถิ่นที่ใช้สำหรับการประสานแผนพัฒนาท้องถิ่น
องค์การบริหารส่วนตำบลน้ำโมง อำเภอบ้านฝาง จังหวัดหนองคาย

ยุทธศาสตร์จังหวัด ๑ ยกระดับมาตรฐาน การผลิต การลงทุน การท่องเที่ยว และการบริการมุ่งสู่ประชาคมอาเซียน

ยุทธศาสตร์การพัฒนาและปรับปรุงโครงสร้างพื้นฐานเพื่อรับรองการขับเคลื่อนเศรษฐกิจพิเศษ

๓๒๘

๒ ยุทธศาสตร์แนวทางการพัฒนาด้านแหล่งน้ำ

๒.๑ แผนงานเคหะและชุมชน

ที่	โครงการ	วัตถุประสงค์	เป้าหมาย (ผลผลิตของโครงการ)	งบประมาณและที่ผ่านมา					ตัวชี้วัด (KPI)	ผลคาดว่าจะ ได้รับ	หน่วยงานที่จะ ขอประสาน
				๒๕๖๖	๒๕๖๗	๒๕๖๘	๒๕๖๙	๒๕๗๐			
๘๗	ก่อสร้างรางระบายน้ำจากบ้านโคกถ้ำ หมู่ที่ ๒ ถึงบ้านสามขา ต.กอนาง ระยะทาง ๑,๐๐๐ ม.	เพื่อระบายน้ำเสียไม่ให้ซังก่อนปล่อยลงสู่แหล่งน้ำ	ก่อสร้างรางระบายน้ำรายละเอียดตามประมาณการกองช่าง	๒,๙๐๐,๐๐๐	๒,๙๐๐,๐๐๐	๒,๙๐๐,๐๐๐	๒,๙๐๐,๐๐๐	๒,๙๐๐,๐๐๐	จำนวนรางระบายน้ำเสียที่ก่อสร้าง	สามารถระบายน้ำเสียก่อนปล่อยลงสู่แหล่งน้ำได้	กองช่าง
๘๘	ก่อสร้างสถานีสูบน้ำและเครื่องสูบน้ำ หมู่ที่ ๒	เพื่อให้ประชาชนมีน้ำใช้เพื่อการเกษตรเพียงพอมีคุณภาพ	ก่อสร้างสถานีสูบน้ำและเครื่องสูบน้ำ หมู่ที่ ๒ ประมาณการกองช่าง	๔๐,๐๐๐,๐๐๐	๔๐,๐๐๐,๐๐๐	๔๐,๐๐๐,๐๐๐	๔๐,๐๐๐,๐๐๐	๔๐,๐๐๐,๐๐๐	จำนวนเกษตรกรได้มีน้ำใช้ได้อย่างเพียงพอ	เกษตรกรได้มีน้ำใช้ได้อย่างเพียงพอ	กองช่าง
๘๙	ก่อสร้างรางระบายน้ำจากบ้านนายพนม ถึง ร้านวิจิตรการค้า ระยะทาง ๘๐๐ ม.หมู่ที่ ๓	เพื่อระบายน้ำเสียไม่ให้ซังก่อนปล่อยลงสู่แหล่งน้ำ	ก่อสร้างรางระบายน้ำรายละเอียดตามประมาณการกองช่าง	๒,๒๔๐,๐๐๐	๒,๒๔๐,๐๐๐	๒,๒๔๐,๐๐๐	๒,๒๔๐,๐๐๐	๒,๒๔๐,๐๐๐	จำนวนรางระบายน้ำเสียที่ก่อสร้าง	สามารถระบายน้ำเสียก่อนปล่อยลงสู่แหล่งน้ำได้	กองช่าง
๙๐	ก่อสร้างรางระบายน้ำ จากบ้านนายปน ถึง บ้านยายตั้ง ระยะทาง ๑,๐๐๐ ม.หมู่ที่ ๓	เพื่อระบายน้ำเสียไม่ให้ซังก่อนปล่อยลงสู่แหล่งน้ำ	ก่อสร้างรางระบายน้ำรายละเอียดตามประมาณการกองช่าง	๒,๘๐๐,๐๐๐	๒,๘๐๐,๐๐๐	๒,๘๐๐,๐๐๐	๒,๘๐๐,๐๐๐	๒,๘๐๐,๐๐๐	จำนวนรางระบายน้ำเสียที่ก่อสร้าง	สามารถระบายน้ำเสียก่อนปล่อยลงสู่แหล่งน้ำได้	กองช่าง
๙๑	ปรับปรุงระบบประปาหมู่ที่ ๑ - หมู่ ๑๓ (ระบบไฟฟ้า , ระบบสูบ , ระบบท่อส่งน้ำ , ระบบกรองและหอจ่ายและอื่นๆ)	เพื่อให้ประชาชนมีน้ำใช้เพียงพอมีคุณภาพ	เพื่อให้ประชาชนมีน้ำใช้เพียงพอมีคุณภาพ	๒,๘๐๐,๐๐๐	๒,๘๐๐,๐๐๐	๒,๘๐๐,๐๐๐	๒,๘๐๐,๐๐๐	๒,๘๐๐,๐๐๐	จำนวนครัวเรือนมีน้ำใช้อย่างเพียงพอ	ประชาชนมีน้ำไว้ใช้อย่างเพียงพอ	กองช่าง

รายละเอียดโครงการพัฒนา

แบบผ ๐๒/๒

แผนพัฒนาท้องถิ่น (พ.ศ.๒๕๖๖ - ๒๕๗๐)

โครงการที่เกี่วข้องกับคุณภาพของทรัพยากรน้ำขององค์กรปกครองส่วนท้องถิ่นที่ใช้สำหรับการประสานแผนพัฒนาท้องถิ่น

องค์การบริหารส่วนตำบลน้ำโมง อำเภอบ้านฝาง จังหวัดหนองคาย

ยุทธศาสตร์จังหวัด ๑ ยกระดับมาตรฐาน การผลิต การลงทุน การท่องเที่ยว และการบริการมุ่งสู่ประชาคมอาเซียน

ยุทธศาสตร์การพัฒนาและปรับปรุงโครงสร้างพื้นฐานเพื่อรับรองการขับเคลื่อนเศรษฐกิจพิเศษ

๓๒๙

๒ ยุทธศาสตร์แนวทางการพัฒนาด้านแหล่งน้ำ

๒.๑ แผนงานเคหะและชุมชน

ที่	โครงการ	วัตถุประสงค์	เป้าหมาย (ผลผลิตของโครงการ)	งบประมาณและที่ผ่านมา					ตัวชี้วัด (KPI)	ผลคาดว่าจะ ได้รับ	หน่วยงานที่จะขอ ประสาน
				๒๕๖๖	๒๕๖๗	๒๕๖๘	๒๕๖๙	๒๕๗๐			
๙๒	ก่อสร้างระบบประปาขนาดใหญ่ มาก หมู่ที่ ๓ , หมู่ที่ ๑๑	เพื่อให้ประชาชน มีน้ำใช้เพียงพอมี คุณภาพ	เพื่อให้ประชาชนมีน้ำใช้ เพียงพอมีคุณภาพ	๑๐,๐๐๐,๐๐๐	๑๐,๐๐๐,๐๐๐	๑๐,๐๐๐,๐๐๐	๑๐,๐๐๐,๐๐๐	๑๐,๐๐๐,๐๐๐	จำนวนครัวเรือนมี น้ำใช้อย่างเพียงพอ	ประชาชนมีน้ำไว้ใช้ อย่างเพียงพอ	กองช่าง
๙๓	ก่อสร้างคลองส่งน้ำจากบ้านวิจิตร ถึงโกดัง บ.ห่มการโยธา ระยะทาง ๑,๐๐๐ ม.หมู่ที่ ๓	เพื่อให้ประชาชน มีน้ำใช้เพื่อ การเกษตร เพียงพอมี คุณภาพ	ก่อสร้างคลองส่งน้ำประมาณ การกองช่าง	๓,๐๐๐,๐๐๐	๓,๐๐๐,๐๐๐	๓,๐๐๐,๐๐๐	๓,๐๐๐,๐๐๐	๓,๐๐๐,๐๐๐	จำนวนเกษตรกร ได้มีน้ำใช้ได้อย่าง เพียงพอ	เกษตรกรได้มีน้ำ ใช้ได้อย่างเพียงพอ	กองช่าง
๙๔	ก่อสร้างคลองส่งน้ำจากบ้านครู กานต์ ถึง บ้านอุมเย็น หมู่ที่ ๕ ระยะทาง ๓,๐๐๐ ม.หมู่ที่ ๑๑	เพื่อให้ประชาชน มีน้ำใช้เพื่อ การเกษตร เพียงพอมี คุณภาพ	ก่อสร้างคลองส่งน้ำประมาณ การกองช่าง	๙,๐๐๐,๐๐๐	๙,๐๐๐,๐๐๐	๙,๐๐๐,๐๐๐	๙,๐๐๐,๐๐๐	๙,๐๐๐,๐๐๐	จำนวนเกษตรกร ได้มีน้ำใช้ได้อย่าง เพียงพอ	เกษตรกรได้มีน้ำ ใช้ได้อย่างเพียงพอ	กองช่าง
๙๕	ก่อสร้างรางระบายน้ำภายใน หมู่บ้าน หมู่ที่ ๔	เพื่อระบายน้ำ เสียไม่ให้ขังก่อน ปล่อยลงสู่แหล่ง น้ำ	ก่อสร้างรางระบายน้ำ รายละเอียดตามประมาณ การกองช่าง	๑,๐๐๐,๐๐๐	๑,๐๐๐,๐๐๐	๑,๐๐๐,๐๐๐	๑,๐๐๐,๐๐๐	๑,๐๐๐,๐๐๐	จำนวนรางระบาย น้ำเสียที่ก่อสร้าง	สามารถระบายน้ำ เสียก่อนปล่อยลงสู่ แหล่งน้ำได้	กองช่าง
๙๖	โครงการระบบกรองน้ำดื่ม ชุมชน ตำบลน้ำโมง	เพื่อให้ประชาชน มีน้ำสะอาด เพียงพอมี คุณภาพ	เพื่อให้ประชาชนมีน้ำใช้ เพียงพอมีคุณภาพ	๒,๐๐๐,๐๐๐	๒,๐๐๐,๐๐๐	๒,๐๐๐,๐๐๐	๒,๐๐๐,๐๐๐	๒,๐๐๐,๐๐๐	จำนวนครัวเรือนมี น้ำใช้อย่างเพียงพอ	ประชาชนมีน้ำน้ำ สะอาดอย่าง เพียงพอ	กองช่าง

รายละเอียดโครงการพัฒนา
แผนพัฒนาท้องถิ่น (พ.ศ.๒๕๖๖ – ๒๕๗๐)

แบบผ ๐๒/๒

โครงการที่เกนศักยภาพอุดหนุนองค์กรปกครองส่วนท้องถิ่นที่ใช้สำหรับการประสานแผนพัฒนาท้องถิ่น

องค์การบริหารส่วนตำบลน้ำโมง อำเภอบ้านฝาง จังหวัดหนองคาย

ยุทธศาสตร์จังหวัด ๑ ยกระดับมาตรฐาน การผลิต การลงทุน การท่องเที่ยว และการบริการมุ่งสู่ประชาคมอาเซียน

ยุทธศาสตร์การพัฒนาและปรับปรุงโครงสร้างพื้นฐานเพื่อรับรองการขับเคลื่อนเศรษฐกิจพิเศษ

๓๓๐

๒ ยุทธศาสตร์แนวทางการพัฒนาด้านแหล่งน้ำ

๒.๑ แผนงานเคหะและชุมชน

ที่	โครงการ	วัตถุประสงค์	เป้าหมาย (ผลผลิตของโครงการ)	งบประมาณและที่ผ่านมา					ตัวชี้วัด (KPI)	ผลคาดว่าจะ ได้รับ	หน่วยงานที่จะขอ ประสาน
				๒๕๖๖	๒๕๖๗	๒๕๖๘	๒๕๖๙	๒๕๗๐			
๙๗	ก่อสร้างแป้บน้ำด้วยไฟฟ้า เพื่อ การเกษตร หมู่ที่ ๕	เพื่อให้ประชาชน มีน้ำใช้เพื่อ การเกษตร เพียงพอมี คุณภาพ	ก่อสร้างคลองส่งน้ำ ประมาณการกองช่าง	๑,๐๐๐,๐๐๐	๑,๐๐๐,๐๐๐	๑,๐๐๐,๐๐๐	๑,๐๐๐,๐๐๐	๑,๐๐๐,๐๐๐	จำนวนเกษตรกร ได้น้ำใช้ได้อย่าง เพียงพอ	เกษตรกรได้น้ำ ใช้ได้อย่างเพียงพอ	กองช่าง
๙๘	ปรับปรุงระบบประปาหมู่ที่ ๙ (เปลี่ยนท่อใหม่)	เพื่อให้ประชาชน มีน้ำใช้เพียงพอมี คุณภาพ	เพื่อให้ประชาชนมีน้ำใช้ เพียงพอมีคุณภาพ	๒,๐๐๐,๐๐๐	๒,๐๐๐,๐๐๐	๒,๐๐๐,๐๐๐	๒,๐๐๐,๐๐๐	๒,๐๐๐,๐๐๐	จำนวนครัวเรือนมี น้ำใช้อย่าง เพียงพอ	ประชาชนมีน้ำไว้ใช้ อย่างเพียงพอ	กองช่าง
๙๙	ก่อสร้างคลองส่งน้ำเพื่อการเกษตร หมู่ที่ ๙	เพื่อให้ประชาชน มีน้ำใช้เพื่อ การเกษตร เพียงพอมี คุณภาพ	ก่อสร้างคลองส่งน้ำ ประมาณการกองช่าง	๓,๐๐๐,๐๐๐	๓,๐๐๐,๐๐๐	๓,๐๐๐,๐๐๐	๓,๐๐๐,๐๐๐	๓,๐๐๐,๐๐๐	จำนวนเกษตรกร ได้น้ำใช้ได้อย่าง เพียงพอ	เกษตรกรได้น้ำ ใช้ได้อย่างเพียงพอ	กองช่าง
๑๐๐	ก่อสร้างวางระบายน้ำ หมู่ที่ ๙ ภายในหมู่บ้าน	เพื่อระบายน้ำ เสียไม่ให้ขังก่อน ปล่อยลงสู่แหล่ง น้ำ	ก่อสร้างวางระบายน้ำ รายละเอียดตามประมาณ การกองช่าง	๒,๐๐๐,๐๐๐	๒,๐๐๐,๐๐๐	๒,๐๐๐,๐๐๐	๒,๐๐๐,๐๐๐	๒,๐๐๐,๐๐๐	จำนวนวางระบาย น้ำเสียที่ก่อสร้าง	สามารถระบายน้ำ เสียก่อนปล่อยลงสู่ แหล่งน้ำได้	กองช่าง
๑๐๑	ก่อสร้างฝายน้ำล้น หมู่ที่ ๑๐ จุด นา อ.สุภาพ	เพื่อให้ประชาชน มีน้ำใช้เพื่อ การเกษตร เพียงพอมี คุณภาพ	ก่อสร้างคลองส่งน้ำ ประมาณการกองช่าง	๑,๐๐๐,๐๐๐	๑,๐๐๐,๐๐๐	๑,๐๐๐,๐๐๐	๑,๐๐๐,๐๐๐	๑,๐๐๐,๐๐๐	จำนวนเกษตรกร ได้น้ำใช้ได้อย่าง เพียงพอ	เกษตรกรได้น้ำ ใช้ได้อย่างเพียงพอ	กองช่าง

รายละเอียดโครงการพัฒนา
แผนพัฒนาท้องถิ่น (พ.ศ.๒๕๖๖ - ๒๕๗๐)

แบบผ ๐๒/๒

โครงการที่เกี่วข้องกับภาพพุดหนุของครปกครองส่วนท้องถิ่นที่ใช้สำหรับการประสานแผนพัฒนาท้องถิ่น

องค์การบริหารส่วนตำบลน้ำโมง อำเภอบ้านไร่ จังหวัดหนองคาย

ยุทธศาสตร์จังหวัด ๑ ยกระดับมาตรฐาน การผลิต การลงทุน การท่องเที่ยว และการบริการมุ่งสู่ประชาคมอาเซียน

ยุทธศาสตร์การพัฒนาและปรับปรุงโครงสร้างพื้นฐานเพื่อรับรองการขับเคลื่อนเศรษฐกิจพิเศษ

๓๓๑

๒ ยุทธศาสตร์แนวทางการพัฒนาด้านแหล่งน้ำ

๒.๑ แผนงานเคหะและชุมชน

ที่	โครงการ	วัตถุประสงค์	เป้าหมาย (ผลผลิตของโครงการ)	งบประมาณและที่ผ่านมา					ตัวชี้วัด (KPI)	ผลคาดว่าจะ ได้รับ	หน่วยงานที่จะขอ ประสาน
				๒๕๖๖	๒๕๖๗	๒๕๖๘	๒๕๖๙	๒๕๗๐			
๑๐๒	ก่อสร้างฝายน้ำล้น หมู่ที่ ๑๐ จุด นาพ่อเพ็ญ	เพื่อให้ประชาชน มีน้ำใช้เพื่อ การเกษตร เพียงพอมี คุณภาพ	ก่อสร้างคลองส่งน้ำ ประมาณการกองช่าง	๑,๐๐๐,๐๐๐	๑,๐๐๐,๐๐๐	๑,๐๐๐,๐๐๐	๑,๐๐๐,๐๐๐	๑,๐๐๐,๐๐๐	จำนวนเกษตรกร ได้น้ำใช้ได้อย่าง เพียงพอ	เกษตรกรได้น้ำ ใช้ได้อย่างเพียงพอ	กองช่าง
๑๐๓	ก่อสร้างรางระบายน้ำภายใน หมู่บ้าน หมู่ที่ ๑๒	เพื่อระบายน้ำ เสียไม่ให้ขังก่อน ปล่อยลงสู่แหล่ง น้ำ	ก่อสร้างรางระบายน้ำ รายละเอียดตามประมาณ การกองช่าง	๑,๐๐๐,๐๐๐	๑,๐๐๐,๐๐๐	๑,๐๐๐,๐๐๐	๑,๐๐๐,๐๐๐	๑,๐๐๐,๐๐๐	จำนวนรางระบาย น้ำเสียที่ก่อสร้าง	สามารถระบายน้ำ เสียก่อนปล่อยลงสู่ แหล่งน้ำได้	กองช่าง

รายละเอียดโครงการพัฒนา
แผนพัฒนาท้องถิ่น (พ.ศ.๒๕๖๖ - ๒๕๗๐)

แบบผ ๐๒/๒

โครงการที่เกี่วข้องกับภาพพุดหนองครกปกครองส่วนท้องถิ่นที่ใช้สำหรับการประสานแผนพัฒนาท้องถิ่น

องค์การบริหารส่วนตำบลน้ำโมง อำเภอบ้านฝาง จังหวัดหนองคาย

ยุทธศาสตร์จังหวัด ๑ ยกระดับมาตรฐาน การผลิต การลงทุน การท่องเที่ยว และการบริการมุ่งสู่ประชาคมอาเซียน

ยุทธศาสตร์การพัฒนาและปรับปรุงโครงสร้างพื้นฐานเพื่อรับรองการขับเคลื่อนเศรษฐกิจพิเศษ

๓๓๒

๒ ยุทธศาสตร์แนวทางการพัฒนาด้านไฟฟ้า

๒.๑ แผนงานเคหะและชุมชน

ที่	โครงการ	วัตถุประสงค์	เป้าหมาย (ผลผลิตของโครงการ)	งบประมาณและที่ผ่านมา					ตัวชี้วัด (KPI)	ผลคาดว่าจะ ได้รับ	หน่วยงานที่จะ ขอประสาน
				๒๕๖๖	๒๕๖๗	๒๕๖๘	๒๕๖๙	๒๕๗๐			
๑๐๔	ติดตั้งกล่องวงจรปิด ภายในตำบล น้ำโมง	เพื่อความปลอดภัย กับในชีวิตและ ทรัพย์สินในเวลากลางคืน	ทางสาธารณะภายใน หมู่บ้าน	๒,๐๐๐,๐๐๐	๒,๐๐๐,๐๐๐	๒,๐๐๐,๐๐๐	๒,๐๐๐,๐๐๐	๒,๐๐๐,๐๐๐	จำนวนกล้องวงจร ปิด (ccTVxครัวเรือนมี น้ำใช้อย่างเพียงพอ	ประชาชนมีความ ปลอดภัยในชีวิต และทรัพย์สินมาก ขึ้น	กองช่าง
๑๐๕	ติดตั้งไฟสัญญาณจราจร ภายใน พื้นที่ตำบลน้ำโมง	เพื่อความปลอดภัย กับในชีวิตและ ทรัพย์สินในเวลากลางคืน	ทางสาธารณะภายใน หมู่บ้าน	๒,๐๐๐,๐๐๐	๒,๐๐๐,๐๐๐	๒,๐๐๐,๐๐๐	๒,๐๐๐,๐๐๐	๒,๐๐๐,๐๐๐	จำนวนไฟฟ้าสิ่ง สว่างที่ติดตั้ง	ประชาชนมีความ ปลอดภัยในชีวิต และทรัพย์สินมาก ขึ้น	กองช่าง
๑๐๖	ขยายเขตไฟฟ้าส่องสว่างภายใน หมู่บ้าน หมู่ที่ ๑ - หมู่ ๑๓	เพื่อความปลอดภัย ในชีวิตและทรัพย์สิน ในเวลากลางคืน	ทางสาธารณะภายใน หมู่บ้าน	๕,๐๐๐,๐๐๐	๕,๐๐๐,๐๐๐	๕,๐๐๐,๐๐๐	๕,๐๐๐,๐๐๐	๕,๐๐๐,๐๐๐	จำนวนไฟฟ้าสิ่ง สว่างที่ติดตั้ง	ประชาชนมีความ ปลอดภัยในชีวิต และทรัพย์สินมาก ขึ้น	กองช่าง
๑๐๗	ขยายเขตไฟฟ้าแรงต่ำ จากบ่ยม ๓ ถึง บ้านอุมเย็น หมู่ที่ ๕ ระยะทาง ๓,๐๐๐ ม. หมู่ที่ ๑๑	เพื่อความปลอดภัย ในชีวิตและทรัพย์สิน ในเวลากลางคืน	ทางสาธารณะภายใน หมู่บ้าน	๑๐,๐๐๐,๐๐๐	๑๐,๐๐๐,๐๐๐	๑๐,๐๐๐,๐๐๐	๑๐,๐๐๐,๐๐๐	๑๐,๐๐๐,๐๐๐	จำนวนไฟฟ้าสิ่ง สว่างที่ติดตั้ง	ประชาชนมีความ ปลอดภัยในชีวิต และทรัพย์สินมาก ขึ้น	กองช่าง

รายละเอียดโครงการพัฒนา
แผนพัฒนาท้องถิ่น (พ.ศ.๒๕๖๖ - ๒๕๗๐)

แบบผ ๐๒/๒

โครงการที่เกี่วข้องกับภาพพุดหนุองครปกครองส่วนท้องถิ่นที่ใช้สำหรับการประสานแผนพัฒนาท้องถิ่น

องค์การบริหารส่วนตำบลน้ำโมง อำเภอกำป้อ จังหวัดหนองคาย

ยุทธศาสตร์จังหวัด ๑ ยกระดับมาตรฐาน การผลิต การลงทุน การท่องเที่ยว และการบริการมุ่งสู่ประชาคมอาเซียน

ยุทธศาสตร์การพัฒนาและปรับปรุงโครงสร้างพื้นฐานเพื่อรับรองการขับเคลื่อนเศรษฐกิจพิเศษ

๓๓๓

๒ ยุทธศาสตร์แนวทางการพัฒนาด้านไฟฟ้า

๒.๑ แผนงานเคหะและชุมชน

ที่	โครงการ	วัตถุประสงค์	เป้าหมาย (ผลผลิตของ โครงการ)	งบประมาณและที่ผ่านมา					ตัวชี้วัด (KPI)	ผลคาดว่าจะ ได้รับ	หน่วยงานที่จะ ขอประสาน
				๒๕๖๖	๒๕๖๗	๒๕๖๘	๒๕๖๙	๒๕๗๐			
๑๐๘	ก่อสร้างสะพานข้ามห้วยโมง จาก ม.๔ ท้ายวัดเชื่อมพื้นที่ อำเภอโพธิ์ตาก (สะพาน คอนกรีต) กว้าง ๑๐ ม. ยาว ๓๐๐ ม.	เพื่อให้ประชาชน ได้มีสะพาน สำหรับการ คมนาคมได้อย่าง สะดวก	จำนวน ๑ แห่ง รายละเอียดตามประมาณ การกองช่าง	๑๐๐,๐๐๐,๐๐๐	๑๐๐,๐๐๐,๐๐๐	๑๐๐,๐๐๐,๐๐๐	๑๐๐,๐๐๐,๐๐๐	๑๐๐,๐๐๐,๐๐๐	ร้อยละหรือ จำนวนประชาชน ที่มีการคมนาคม สะดวกรวดเร็ว เพิ่มมากขึ้น	ประชาชนได้รับ ความสะดวก รวดเร็วในการ สัญจรไปมา	กองช่าง

รายละเอียดโครงการพัฒนา
แผนพัฒนาท้องถิ่น (พ.ศ.๒๕๖๖ - ๒๕๗๐)

แบบผ ๐๒/๒

โครงการที่เกินศักยภาพอุดหนุนองค์กรปกครองส่วนท้องถิ่นที่ใช้สำหรับการประสานแผนพัฒนาท้องถิ่น

องค์การบริหารส่วนตำบลน้ำโมง อำเภอบ้านฝาง จังหวัดหนองคาย

ยุทธศาสตร์จังหวัด ๑ ยกระดับมาตรฐาน การผลิต การลงทุน การท่องเที่ยว และการบริการมุ่งสู่ประชาคมอาเซียน

ยุทธศาสตร์การสร้างโอกาสให้กับประชาชนเพื่อลดการเหลื่อมล้ำและเพิ่มความมั่นคงในชีวิต

๑ ยุทธศาสตร์การพัฒนาด้านการศึกษา ศาสนา ศิลปะวัฒนธรรม

๑.๑ แผนงานการศึกษา

๓๓๔

ที่	โครงการ	วัตถุประสงค์	เป้าหมาย (ผลผลิตของ โครงการ)	งบประมาณและที่ผ่านมา					ตัวชี้วัด (KPI)	ผลคาดว่าจะได้รับ	หน่วยงานที่จะขอ ประสาน
				๒๕๖๖	๒๕๖๗	๒๕๖๘	๒๕๖๙	๒๕๗๐			
๑	โครงการก่อสร้างศูนย์พัฒนาเด็กเล็กพร้อมป้ายโครงการ	เพื่อให้เป็นการพัฒนาการศึกษาได้รับการพัฒนาอย่างต่อเนื่องและมีคุณภาพสูงสุด	จำนวนก่อสร้างศูนย์พัฒนาเด็กเล็ก ๑ แห่ง รายละเอียดตาม ประมาณการกองช่าง	๓,๐๐๐,๐๐๐	๓,๐๐๐,๐๐๐	๓,๐๐๐,๐๐๐	๓,๐๐๐,๐๐๐	๓,๐๐๐,๐๐๐	ร้อยละหรือจำนวนเด็กก่อนปฐมวัยได้เข้าเรียนเพิ่มมากขึ้น	เด็กก่อนปฐมวัยได้มีสถานศึกษาได้เรียนเสริมสร้างพัฒนาการการของเด็กปฐมวัย	อบจ/อำเภอ/กองการศึกษา กรมส่งเสริมการปกครอง ท้องถิ่น/อบจ
๒	โครงการปรับปรุงซ่อมแซมต่อเติมอาคารศูนย์พัฒนาเด็กเล็กตำบลน้ำโมง	เพื่อให้มีพื้นที่ใช้ในการเรียนการสอนและพื้นที่ติดต่ออาคารได้สะดวกขึ้น	จำนวน ๑ แห่ง รายละเอียดตาม ประมาณการกองช่าง	๕,๐๐๐,๐๐๐	๕,๐๐๐,๐๐๐	๕,๐๐๐,๐๐๐	๕,๐๐๐,๐๐๐	๕,๐๐๐,๐๐๐	จำนวนอาคารศูนย์พัฒนาเด็กเล็กใช้งาน ได้มีคุณภาพ	เจ้าหน้าที่/ประชาชน/ นักเรียนมีอาคารศูนย์เด็ก เล็กได้มีคุณภาพ	อบจ/อำเภอ/กองการศึกษา กรมส่งเสริมการปกครอง ท้องถิ่น/อบจ
๓	โครงการก่อสร้างรั้วกำแพงศูนย์พัฒนาเด็กเล็กตำบลน้ำโมง	เพื่อบอกอาณาเขตของศูนย์พัฒนาเด็กเล็กและป้องกันอันตรายของเด็กเล็ก	จำนวน ๑ แห่ง รายละเอียดตาม ประมาณการกองช่าง	๕๐๐,๐๐๐	๕๐๐,๐๐๐	๕๐๐,๐๐๐	๕๐๐,๐๐๐	๕๐๐,๐๐๐	จำนวนรั้วศูนย์พัฒนา เด็กเล็กตำบลน้ำโมง ได้ใช้งานอย่างมี คุณภาพ	เด็กเล็กได้รับการป้องกัน จากอันตรายมากขึ้น	อบจ/อำเภอ/กองการศึกษา กรมส่งเสริมการปกครอง ท้องถิ่น/อบจ
๔	โครงการก่อสร้างรางระบายน้ำรอบอาคาร อเนกประสงค์และศูนย์พัฒนาเด็กเล็กตำบลน้ำโมงพร้อมป้ายโครงการ	เพื่อป้องกันน้ำท่วมขังอาคารอเนกประสงค์และอาคารศูนย์พัฒนาเด็กเล็กตำบลน้ำโมง	จำนวน ๒ แห่ง รายละเอียดตาม ประมาณการกองช่าง	๕๐๐,๐๐๐	๕๐๐,๐๐๐	๕๐๐,๐๐๐	๕๐๐,๐๐๐	๕๐๐,๐๐๐	จำนวนรางระบายน้ำ ใช้งานได้อย่างมี ประสิทธิภาพ	ป้องกันน้ำท่วมขังอาคาร อเนกประสงค์และอาคาร ศูนย์พัฒนาเด็กเล็กตำบล น้ำโมง	อบจ/อำเภอ/กองการศึกษา กรมส่งเสริมการปกครอง ท้องถิ่น/อบจ

รายละเอียดโครงการพัฒนา
แผนพัฒนาท้องถิ่น (พ.ศ.๒๕๖๖ – ๒๕๗๐)

แบบผ ๐๒/๒

โครงการที่เกี่วข้องกับภาพพุดหนุของครกปกครองส่วนท้องถิ่นที่ใช้สำหรับการประสานแผนพัฒนาท้องถิ่น

องค์การบริหารส่วนตำบลน้ำโมง อำเภอบำบอง จังหวัดหนองคาย

ยุทธศาสตร์จังหวัด ๑ ยกระดับมาตรฐาน การผลิต การลงทุน การท่องเที่ยว และการบริการมุ่งสู่ประชาคมอาเซียน

ยุทธศาสตร์การสร้างโอกาสให้กับประชาชนเพื่อลดการเลื่อมล้ำและเพิ่มความมั่นคงในชีวิต

๑ ยุทธศาสตร์การพัฒนาด้านการศึกษา ศาสนา ศิลปะวัฒนธรรม

๑.๑ แผนงานการศึกษา

๓๓๕

ที่	โครงการ	วัตถุประสงค์	เป้าหมาย (ผลผลิตของโครงการ)	งบประมาณและที่ผ่านมา					ตัวชี้วัด (KPI)	ผลคาดว่าจะได้รับ	หน่วยงานที่จะขอ ประสาน
				๒๕๖๖	๒๕๖๗	๒๕๖๘	๒๕๖๙	๒๕๗๐			
๑	โครงการก่อสร้างศูนย์พัฒนาเด็กเล็ก พร้อมป้ายโครงการ	เพื่อให้เป็นการพัฒนาการศึกษาได้รับการพัฒนาอย่างต่อเนื่องและมีคุณภาพสูงสุด	จำนวนก่อสร้างศูนย์พัฒนาเด็กเล็ก ๑ แห่ง รายละเอียดตามประมาณการก่อสร้าง	๓,๐๐๐,๐๐๐	๓,๐๐๐,๐๐๐	๓,๐๐๐,๐๐๐	๓,๐๐๐,๐๐๐	๓,๐๐๐,๐๐๐	ร้อยละหรือจำนวนเด็กก่อนปฐมวัยได้เข้าเรียนเพิ่มมากขึ้น	เด็กก่อนปฐมวัยได้มีสถานศึกษาได้เรียนเสริมสร้างพัฒนาการของเด็กปฐมวัย	อบจ/อำเภอ/กองการศึกษา กรมส่งเสริมการปกครอง ท้องถิ่น
๒	โครงการปรับปรุงซ่อมแซมต่อเติมอาคารศูนย์พัฒนาเด็กเล็ก ตำบลน้ำโมง	เพื่อให้มีพื้นที่ใช้ในการเรียนการสอนและพื้นที่ติดต่อราชการได้สะดวกขึ้น	จำนวน ๑ แห่ง รายละเอียดตามประมาณการก่อสร้าง	๕๐๐,๐๐๐	๕๐๐,๐๐๐	๕๐๐,๐๐๐	๕๐๐,๐๐๐	๕๐๐,๐๐๐	จำนวนอาคารศูนย์พัฒนาเด็กเล็กใช้งานได้มีคุณภาพ	เจ้าหน้าที่/ประชาชน/นักเรียนมีอาคารศูนย์เด็กเล็กได้มีคุณภาพ	อบจ/อำเภอ/กองการศึกษา กรมส่งเสริมการปกครอง ท้องถิ่น
๓	โครงการก่อสร้างรั้วกำแพงศูนย์พัฒนาเด็กเล็กตำบลน้ำโมง	เพื่อความปลอดภัยของศูนย์พัฒนาเด็กเล็กและป้องกันอันตรายของเด็กเล็ก	จำนวน ๑ แห่ง รายละเอียดตามประมาณการก่อสร้าง	๕๐๐,๐๐๐	๕๐๐,๐๐๐	๕๐๐,๐๐๐	๕๐๐,๐๐๐	๕๐๐,๐๐๐	จำนวนรั้วศูนย์พัฒนาเด็กเล็กตำบลน้ำโมงได้ใช้งานอย่างมีคุณภาพ	เด็กเล็กได้รับการป้องกันจากอันตรายมากขึ้น	อบจ/อำเภอ/กองการศึกษา กรมส่งเสริมการปกครอง ท้องถิ่น
๔	โครงการก่อสร้างถนนคอนกรีตเสริมเหล็กบริเวณหน้าศูนย์พัฒนาเด็กเล็กตำบลน้ำโมง	เพื่อให้ประชาชนเด็กเล็กเดินทางสะดวก	กว้าง ๔ เมตร ยาว ๑๗๕ เมตรหนาเฉลี่ย ๐.๑๕ เมตรหรือพื้นที่คอนกรีตไม่น้อยกว่า ๗๐๐ ตารางเมตร	๓๕๓,๐๐๐	๓๕๓,๐๐๐	๓๕๓,๐๐๐	๓๕๓,๐๐๐	๓๕๓,๐๐๐	ร้อยละหรือจำนวนครัวเรือนประชาชนที่มีการคมนาคมสะดวกรวดเร็วเพิ่มมากขึ้น	เด็กเล็กและประชาชนได้รับความสะดวกในการสัญจร	อบจ/อำเภอ/กองการศึกษา กรมส่งเสริมการปกครอง ท้องถิ่น/อบจ

รายละเอียดโครงการพัฒนา
แผนพัฒนาท้องถิ่น (พ.ศ.๒๕๖๖ – ๒๕๗๐)

แบบผ ๐๒/๒

โครงการที่เกี่วข้องกับภาพุดหนุของครปกครองส่วนท้องถิ่นที่ใช้สำหรับการประสานแผนพัฒนาท้องถิ่น

องค์การบริหารส่วนตำบลน้ำโมง อำเภอบ้านฝาง จังหวัดหนองคาย

ยุทธศาสตร์ที่ ๒ พัฒนาคน ชุมชน สังคมและสิ่งแวดล้อมให้เป็นเมืองน่าอยู่

ยุทธศาสตร์ การสร้างโอกาสให้กับประชาชนเพื่อลดการเหลื่อมล้ำและเพิ่มความมั่นคงในชีวิต

๓๓๖

๖.ยุทธศาสตร์การพัฒนาด้านการศึกษา ศาสนา ศิลปะ วัฒนธรรม

๖.๒ แผนงานการศึกษา (แนวทางการพัฒนาด้านการส่งเสริมศาสนา ศิลปะ วัฒนธรรมและภูมิปัญญาท้องถิ่น)

ที่	โครงการ	วัตถุประสงค์	เป้าหมาย (ผลผลิตของ โครงการ)	งบประมาณและที่ผ่านมา					ตัวชี้วัด (KPI)	ผลคาดว่าจะได้รับ	หน่วยงานที่จะขอ ประสาน
				๒๕๖๖	๒๕๖๗	๒๕๖๘	๒๕๖๙	๒๕๗๐			
๑	โครงการสืบสาน ประเพณีสงกรานต์	เพื่อเป็นการสืบสานขนม ธรรมเนียมประเพณีและ อนุรักษ์ศิลปวัฒนธรรม	จัดงานประเพณี สงกรานต์ในตำบลน้ำ โมง	๒๐๐,๐๐๐	๒๐๐,๐๐๐	๒๐๐,๐๐๐	๒๐๐,๐๐๐	๒๐๐,๐๐๐	ผู้เข้าร่วม กิจกรรม	ประชาชนได้ร่วมมือใน การอนุรักษ์สืบสาน ประเพณีวัฒนธรรม	อบจ/อำเภอ/กอง การศึกษา กรมส่งเสริมการ ปกครองท้องถิ่น/อบจ
๒	โครงการสืบสาน ประเพณีแข่งเรือ	เพื่อเป็นการสืบสานขนม ธรรมเนียมประเพณีและ อนุรักษ์ศิลปวัฒนธรรม	จัดงานประเพณีแข่งเรือ ในตำบลน้ำโมง	๒๐๐,๐๐๐	๒๐๐,๐๐๐	๒๐๐,๐๐๐	๒๐๐,๐๐๐	๒๐๐,๐๐๐	ผู้เข้าร่วมกิจกรรม	ประชาชนได้ร่วมมือใน การอนุรักษ์สืบสาน ประเพณีวัฒนธรรม	อบจ/อำเภอ/กอง การศึกษา กรมส่งเสริมการ ปกครองท้องถิ่น/อบจ
๓	โครงการสืบสาน ประเพณีลอยประสง	เพื่อเป็นการสืบสานขนม ธรรมเนียมประเพณีและ อนุรักษ์ศิลปวัฒนธรรม	จัดงานประเพณีลอย กระทงในตำบลน้ำโมง	๒๐๐,๐๐๐	๒๐๐,๐๐๐	๒๐๐,๐๐๐	๒๐๐,๐๐๐	๒๐๐,๐๐๐	ผู้เข้าร่วม กิจกรรม	ประชาชนได้ร่วมมือใน การอนุรักษ์สืบสาน ประเพณีวัฒนธรรม	อบจ/อำเภอ/กอง การศึกษา กรมส่งเสริมการ ปกครองท้องถิ่น/อบจ

รายละเอียดโครงการพัฒนา
แผนพัฒนาท้องถิ่น (พ.ศ.๒๕๖๖ - ๒๕๗๐)

แบบผ ๐๒/๒

โครงการที่เกี่วข้องกับภาพพุดหนุองครปกครองส่วนท้องถิ่นที่ใช้สำหรับการประสานแผนพัฒนาท้องถิ่น

องค์การบริหารส่วนตำบลน้ำโมง อำเภอบ้านฝาง จังหวัดหนองคาย

ยุทธศาสตร์ที่ ๒ พัฒนาคน ชุมชน สังคมและสิ่งแวดล้อมให้เป็นเมืองน่าอยู่

ยุทธศาสตร์ การสร้างโอกาสให้กับประชาชนเพื่อลดการเหลื่อมล้ำและเพิ่มความมั่นคงในชีวิต

๖.ยุทธศาสตร์การพัฒนาทางการศึกษา ศาสนา ศิลปะ วัฒนธรรม

๖.๒ แผนงานการศึกษา (แนวทางการพัฒนาทางการส่งเสริมศาสนา ศิลปะ วัฒนธรรมและภูมิปัญญาท้องถิ่น)

๓๓๓

ที่	โครงการ	วัตถุประสงค์	เป้าหมาย (ผลผลิตของโครงการ)	งบประมาณและที่ผ่านมา					ตัวชี้วัด (KPI)	ผลคาดว่าจะได้รับ	หน่วยงานที่จะ ขอประสาน
				๒๕๖๖	๒๕๖๗	๒๕๖๘	๒๕๖๙	๒๕๗๐			
๔	โครงการสืบสาน ประเพณีบุญบั้งไฟ	เพื่อเป็นการสืบสานขนบธรรมเนียมประเพณีและอนุรักษ์ศิลปวัฒนธรรม	จัดงานประเพณีบุญบั้งไฟ ในตำบลน้ำโมง	๒๐๐,๐๐๐	๒๐๐,๐๐๐	๒๐๐,๐๐๐	๒๐๐,๐๐๐	๒๐๐,๐๐๐	จำนวน ผู้เข้าร่วม โครงการ	ประชาชนได้ร่วมมือในการ อนุรักษ์สืบสานประเพณี วัฒนธรรม	อบจ/อำเภอ/กอง การศึกษา กรมส่งเสริมการ ปกครองท้องถิ่น/ อบจ
๕	โครงการสืบสาน ประเพณีบุญผะเหวด ฟัง เทศน์มหาชาติ	เพื่อเป็นการสืบสาน ขนบธรรมเนียมประเพณี	จัดงานบุญผะเหวดในตำบล น้ำโมง	๒๐๐,๐๐๐	๒๐๐,๐๐๐	๒๐๐,๐๐๐	๒๐๐,๐๐๐	๒๐๐,๐๐๐	จำนวน ผู้เข้าร่วม โครงการ	ประชาชนได้ร่วมมือในการ อนุรักษ์สืบสานประเพณี วัฒนธรรม	อบจ/อำเภอ/กอง การศึกษา กรมส่งเสริมการ ปกครองท้องถิ่น/ อบจ

**รายละเอียดโครงการพัฒนา
แผนพัฒนาท้องถิ่น (พ.ศ.๒๕๖๖ – ๒๕๗๐)**

แบบผ ๐๒/๒

โครงการที่เกี่วข้องกับภาพอนาคตของครปกครองส่วนท้องถิ่นที่ใช้สำหรับการประสานแผนพัฒนาท้องถิ่น

องค์การบริหารส่วนตำบลน้ำโมง อำเภอบ้านไร่ จังหวัดหนองคาย

ยุทธศาสตร์ที่ ๒ พัฒนาคน ชุมชน สังคมและสิ่งแวดล้อมให้เป็นเมืองน่าอยู่

ยุทธศาสตร์การกีฬา การท่องเที่ยวและการจัดการสิ่งแวดล้อมอย่างยั่งยืน

๒.๑ ยุทธศาสตร์แนวทางการพัฒนาด้านส่งเสริมคุณภาพชีวิตและแก้ไขปัญหาสังคม

๓๓๘

แผนงาน สังคมสงเคราะห์

ที่	โครงการ	วัตถุประสงค์	เป้าหมาย (ผลผลิตของโครงการ)	งบประมาณและที่ผ่านมา					ตัวชี้วัด (KPI)	ผลคาดว่าจะได้รับ	หน่วยงานที่จะ ขอประสาน
				๒๕๖๖	๒๕๖๗	๒๕๖๘	๒๕๖๙	๒๕๗๐			
๖	ส่งเสริมกลุ่มเลี้ยงโคเนื้อ บ.ท่าเจริญ หมู่ ๙	เพื่อให้สมาชิกในกลุ่ม มีรายได้เพิ่มขึ้น	สมาชิกในกลุ่มเลี้ยงโคเนื้อ บ.ท่าเจริญ หมู่ ๙	๑๐๐,๐๐๐	๑๐๐,๐๐๐	๑๐๐,๐๐๐	๑๐๐,๐๐๐	๑๐๐,๐๐๐	จำนวนรายได้สมาชิก	สมาชิกในกลุ่ม มีรายได้เพิ่มขึ้น	สนง.ปลัด/นพค. ๒๕ สนภ.๒ นทพ.
๗	ส่งเสริมกลุ่มเลี้ยงโคเนื้อ บ.โนนสำราญ หมู่ ๑๓	เพื่อให้สมาชิกในกลุ่ม มีรายได้เพิ่มขึ้น	สมาชิกในกลุ่มเลี้ยงโคเนื้อ บ.โนนสำราญ หมู่ ๑๓	๑๐๐,๐๐๐	๑๐๐,๐๐๐	๑๐๐,๐๐๐	๑๐๐,๐๐๐	๑๐๐,๐๐๐	จำนวนรายได้สมาชิก	สมาชิกในกลุ่ม มีรายได้เพิ่มขึ้น	สนง.ปลัด/นพค. ๒๕ สนภ.๒ นทพ.
๘	ส่งเสริมกลุ่มเลี้ยงผึ้งโพรงป่าศรีสุวรรณ บ.ผาง หมู่ ๔	เพื่อให้สมาชิกในกลุ่ม มีรายได้เพิ่มขึ้น	สมาชิกในกลุ่มเลี้ยงผึ้งโพรงป่าศรีสุวรรณ บ.ผาง หมู่ ๔	๑๐๐,๐๐๐	๑๐๐,๐๐๐	๑๐๐,๐๐๐	๑๐๐,๐๐๐	๑๐๐,๐๐๐	จำนวนรายได้สมาชิก	สมาชิกในกลุ่ม มีรายได้เพิ่มขึ้น	สนง.ปลัด/นพค. ๒๕ สนภ.๒ นทพ.
๙	โครงการเพิ่มศักยภาพกลุ่มเลี้ยงไก่กวางหน้าสู่การเป็นศูนย์แห่งความเป็นเลิศด้านการเลี้ยงไก่ บ.ท่ม หมู่ ๓	เพื่อเพิ่มศักยภาพกลุ่มเลี้ยงไก่	สมาชิกในกลุ่มเลี้ยงไก่บ.ท่ม หมู่ ๓	๑๐๐,๐๐๐	๑๐๐,๐๐๐	๑๐๐,๐๐๐	๑๐๐,๐๐๐	๑๐๐,๐๐๐	จำนวนสมาชิกในกลุ่มเลี้ยงไก่ที่มีศักยภาพในการเลี้ยงไก่เพิ่มมากขึ้น	สมาชิกในกลุ่มเลี้ยงไก่มีศักยภาพในการเลี้ยงไก่เพิ่มมากขึ้น	สนง.ปลัด/นพค. ๒๕ สนภ.๒ นทพ.
๑๐	โครงการเกษตรผสมผสานฯ บ.น้ำโมง หมู่ ๑	เพื่อส่งเสริมการทำเกษตรผสมผสานฯ	ประชาชนในบ้านน้ำโมง หมู่ ๑	๑๐๐,๐๐๐	๑๐๐,๐๐๐	๑๐๐,๐๐๐	๑๐๐,๐๐๐	๑๐๐,๐๐๐	จำนวนประชาชนเข้าร่วม	ประชาชนทำเกษตรผสมผสานฯเพิ่มขึ้น	สนง.ปลัด/นพค. ๒๕ สนภ.๒ นทพ.
๑๑	โครงการเกษตรผสมผสานฯ บ.น้ำโมง หมู่ ๒	เพื่อส่งเสริมการทำเกษตรผสมผสานฯ	ประชาชนในบ้านน้ำโมง หมู่ ๒	๑๐๐,๐๐๐	๑๐๐,๐๐๐	๑๐๐,๐๐๐	๑๐๐,๐๐๐	๑๐๐,๐๐๐	จำนวนประชาชนเข้าร่วม	ประชาชนทำเกษตรผสมผสานฯเพิ่มขึ้น	สนง.ปลัด/นพค. ๒๕ สนภ.๒ นทพ.
๑๒	โครงการเกษตรผสมผสานฯ บ.ท่ม หมู่ ๓	เพื่อส่งเสริมการทำเกษตรผสมผสานฯ	ประชาชนในบ้านท่ม หมู่ ๓	๑๐๐,๐๐๐	๑๐๐,๐๐๐	๑๐๐,๐๐๐	๑๐๐,๐๐๐	๑๐๐,๐๐๐	จำนวนประชาชนเข้าร่วม	ประชาชนทำเกษตรผสมผสานฯเพิ่มขึ้น	สนง.ปลัด/นพค. ๒๕ สนภ.๒ นทพ.
๑๓	โครงการเกษตรผสมผสานฯ บ.น้ำโมง หมู่ ๑	เพื่อส่งเสริมการทำเกษตรผสมผสานฯ	ประชาชนในบ้านน้ำโมง หมู่ ๑	๑๐๐,๐๐๐	๑๐๐,๐๐๐	๑๐๐,๐๐๐	๑๐๐,๐๐๐	๑๐๐,๐๐๐	จำนวนประชาชนเข้าร่วม	ประชาชนทำเกษตรผสมผสานฯเพิ่มขึ้น	สนง.ปลัด/นพค. ๒๕ สนภ.๒ นทพ.

รายละเอียดโครงการพัฒนา
แผนพัฒนาท้องถิ่น (พ.ศ.๒๕๖๖ – ๒๕๗๐)

แบบผ ๐๒/๒

โครงการที่เกี่วข้องกับภาพุดหนุองครกปกครองส่วนท้องถิ่นที่ใช้สำหรับการประสานแผนพัฒนาท้องถิ่น

องค์การบริหารส่วนตำบลน้ำโมง อำเภอบ่อทอง จังหวัดหนองคาย

ยุทธศาสตร์ที่ ๒ พัฒนาคน ชุมชน สังคมและสิ่งแวดล้อมให้เป็นเมืองน่าอยู่

ยุทธศาสตร์การกีฬา การท่องเที่ยวและการจัดการสิ่งแวดล้อมอย่างยั่งยืน

๒.๑ ยุทธศาสตร์แนวทางการพัฒนาด้านส่งเสริมคุณภาพชีวิตและแก้ไขปัญหาสังคม

๓๓๙

แผนงาน สังคมสงเคราะห์

ที่	โครงการ	วัตถุประสงค์	เป้าหมาย (ผลผลิตของโครงการ)	งบประมาณและที่ผ่านมา					ตัวชี้วัด (KPI)	ผลคาดว่าจะได้รับ	หน่วยงานที่จะ ขอประสาน
				๒๕๖๖	๒๕๖๗	๒๕๖๘	๒๕๖๙	๒๕๗๐			
๑๔	โครงการเกษตร ผสมผสานฯ บ.น้ำโมง หมู่ ๒	เพื่อส่งเสริมการทำเกษตร ผสมผสานฯ	ประชาชนในบ้านน้ำโมง หมู่ ๒	๑๐๐,๐๐๐	๑๐๐,๐๐๐	๑๐๐,๐๐๐	๑๐๐,๐๐๐	๑๐๐,๐๐๐	จำนวนประชาชน เข้าร่วม	ประชาชนทำเกษตร ผสมผสานฯเพิ่มขึ้น	สนง.ปลัด/นพค. ๒๕ สนภ.๒ นทพ.
๑๕	โครงการเกษตร ผสมผสานฯ บ.ทุ่ง หมู่ ๓	เพื่อส่งเสริมการทำเกษตร ผสมผสานฯ	ประชาชนในบ้านทุ่ง หมู่ ๓	๑๐๐,๐๐๐	๑๐๐,๐๐๐	๑๐๐,๐๐๐	๑๐๐,๐๐๐	๑๐๐,๐๐๐	จำนวนประชาชน เข้าร่วม	ประชาชนทำเกษตร ผสมผสานฯเพิ่มขึ้น	สนง.ปลัด/นพค. ๒๕ สนภ.๒ นทพ.
๑๖	โครงการเกษตร ผสมผสานฯ บ.ฝาง หมู่ ๔	เพื่อส่งเสริมการทำเกษตร ผสมผสานฯ	ประชาชนในบ้านฝาง หมู่ ๔	๑๐๐,๐๐๐	๑๐๐,๐๐๐	๑๐๐,๐๐๐	๑๐๐,๐๐๐	๑๐๐,๐๐๐	จำนวนประชาชน เข้าร่วม	ประชาชนทำเกษตร ผสมผสานฯเพิ่มขึ้น	สนง.ปลัด/นพค. ๒๕ สนภ.๒ นทพ.
๑๗	โครงการเกษตร ผสมผสานฯ บ.อุมเย็น หมู่ ๕	เพื่อส่งเสริมการทำเกษตร ผสมผสานฯ	ประชาชนในบ้านอุมเย็น หมู่ ๕	๑๐๐,๐๐๐	๑๐๐,๐๐๐	๑๐๐,๐๐๐	๑๐๐,๐๐๐	๑๐๐,๐๐๐	จำนวนประชาชน เข้าร่วม	ประชาชนทำเกษตร ผสมผสานฯเพิ่มขึ้น	สนง.ปลัด/นพค. ๒๕ สนภ.๒ นทพ.
๑๘	โครงการเกษตร ผสมผสานฯ บ.ท่าสำราญ หมู่ ๖	เพื่อส่งเสริมการทำเกษตร ผสมผสานฯ	ประชาชนในบ้านท่าสำราญ หมู่ ๖	๑๐๐,๐๐๐	๑๐๐,๐๐๐	๑๐๐,๐๐๐	๑๐๐,๐๐๐	๑๐๐,๐๐๐	จำนวนประชาชน เข้าร่วม	ประชาชนทำเกษตร ผสมผสานฯเพิ่มขึ้น	สนง.ปลัด/นพค. ๒๕ สนภ.๒ นทพ.
๑๙	โครงการเกษตร ผสมผสานฯ บ.หนองแวง หมู่ ๗	เพื่อส่งเสริมการทำเกษตร ผสมผสานฯ	ประชาชนในบ้านหนองแวง หมู่ ๗	๑๐๐,๐๐๐	๑๐๐,๐๐๐	๑๐๐,๐๐๐	๑๐๐,๐๐๐	๑๐๐,๐๐๐	จำนวนประชาชน เข้าร่วม	ประชาชนทำเกษตร ผสมผสานฯเพิ่มขึ้น	สนง.ปลัด/นพค. ๒๕ สนภ.๒ นทพ.
๒๐	โครงการเกษตร ผสมผสานฯ บ.ท่าเจริญ หมู่ ๙	เพื่อส่งเสริมการทำเกษตร ผสมผสานฯ	ประชาชนในบ้านท่าเจริญ หมู่ ๙	๑๐๐,๐๐๐	๑๐๐,๐๐๐	๑๐๐,๐๐๐	๑๐๐,๐๐๐	๑๐๐,๐๐๐	จำนวนประชาชน เข้าร่วม	ประชาชนทำเกษตร ผสมผสานฯเพิ่มขึ้น	สนง.ปลัด/นพค. ๒๕ สนภ.๒ นทพ.
๒๑	โครงการเกษตร ผสมผสานฯ บ.สว่าง หมู่ ๑๐	เพื่อส่งเสริมการทำเกษตร ผสมผสานฯ	ประชาชนในบ้านสว่าง หมู่ ๑๐	๑๐๐,๐๐๐	๑๐๐,๐๐๐	๑๐๐,๐๐๐	๑๐๐,๐๐๐	๑๐๐,๐๐๐	จำนวนประชาชน เข้าร่วม	ประชาชนทำเกษตร ผสมผสานฯเพิ่มขึ้น	สนง.ปลัด/นพค. ๒๕ สนภ.๒ นทพ.

รายละเอียดโครงการพัฒนา
แผนพัฒนาท้องถิ่น (พ.ศ.๒๕๖๖ – ๒๕๗๐)

แบบผ ๐๒/๒

โครงการที่เกี่วข้องกับภาพอนาคตขององค์กรปกครองส่วนท้องถิ่นที่ใช้สำหรับการประสานแผนพัฒนาท้องถิ่น
องค์การบริหารส่วนตำบลน้ำโมง อำเภอท่าบ่อ จังหวัดหนองคาย

ยุทธศาสตร์ที่ ๒ พัฒนาคน ชุมชน สังคมและสิ่งแวดล้อมให้เป็นเมืองน่าอยู่
ยุทธศาสตร์การกีฬา การท่องเที่ยวและการจัดการสิ่งแวดล้อมอย่างยั่งยืน
๒.๑ ยุทธศาสตร์แนวทางการพัฒนาด้านส่งเสริมคุณภาพชีวิตและแก้ไขปัญหาสังคม
แผนงาน สังคมสงเคราะห์

๓๔๐

ที่	โครงการ	วัตถุประสงค์	เป้าหมาย (ผลผลิตของโครงการ)	งบประมาณและที่ผ่านมา					ตัวชี้วัด (KPI)	ผลคาดว่าจะได้รับ	หน่วยงานที่จะ ขอประสาน
				๒๕๖๖	๒๕๖๗	๒๕๖๘	๒๕๖๙	๒๕๗๐			
๔๔	โครงการเกษตร ผสมผสานฯ บ.โนนสวาท หมู่ ๑๑	เพื่อส่งเสริมการทำเกษตร ผสมผสานฯ	ประชาชนในบ้านโนนสวาท หมู่ ๑๑	๑๐๐,๐๐๐	๑๐๐,๐๐๐	๑๐๐,๐๐๐	๑๐๐,๐๐๐	๑๐๐,๐๐๐	จำนวนประชาชน เข้าร่วม	ประชาชนทำเกษตร ผสมผสานฯเพิ่มขึ้น	สนง.ปลัด/นพค. ๒๕ สนภ.๒ นทพ.
๔๕	โครงการเกษตร ผสมผสานฯ บ.ท่าแดง หมู่ ๑๒	เพื่อส่งเสริมการทำเกษตร ผสมผสานฯ	ประชาชนในบ้านท่าแดงหมู่ ๑๒	๑๐๐,๐๐๐	๑๐๐,๐๐๐	๑๐๐,๐๐๐	๑๐๐,๐๐๐	๑๐๐,๐๐๐	จำนวนประชาชน เข้าร่วม	ประชาชนทำเกษตร ผสมผสานฯเพิ่มขึ้น	สนง.ปลัด/นพค. ๒๕ สนภ.๒ นทพ.
๔๖	โครงการเกษตร ผสมผสานฯ บ.โนน สำราญหมู่ ๑๓	เพื่อส่งเสริมการทำเกษตร ผสมผสานฯ	ประชาชนในโนนสำราญหมู่ ๑๓	๑๐๐,๐๐๐	๑๐๐,๐๐๐	๑๐๐,๐๐๐	๑๐๐,๐๐๐	๑๐๐,๐๐๐	จำนวนประชาชน เข้าร่วม	ประชาชนทำเกษตร ผสมผสานฯเพิ่มขึ้น	สนง.ปลัด/นพค. ๒๕ สนภ.๒ นทพ.

แบบ ฝ.๐๓

แบบบัญชีครุภัณฑ์ของปกครองส่วนท้องถิ่น

บัญชีครุภัณฑ์

แบบ ผ. ๐๓

แผนพัฒนาท้องถิ่นท้องถิ่น (พ.ศ.๒๕๖๖ - ๒๕๗๐)
องค์การบริหารส่วนตำบลน้ำโมง อำเภอบ้านไร่ จังหวัดหนองคาย

๓๔๑

ที่	แผนงาน	หมวด	ประเภท	เป้าหมาย (ผลผลิตของครุภัณฑ์)	งบประมาณและที่ผ่านมา					หน่วยงาน รับผิดชอบหลัก
					๒๕๖๖	๒๕๖๗	๒๕๖๘	๒๕๖๙	๒๕๗๐	
๑	-บริหารงานทั่วไป -บริหารงานคลัง -การศึกษา -เคหะและชุมชน -อุตสาหกรรมและการโยธา	ค่าครุภัณฑ์ สำนักงาน	จัดซื้อวัสดุครุภัณฑ์สำนักงาน	๑.เก้าอี้ทำงาน ๒.ชุดรับแขก ๓.โต๊ะทำงาน ๔.โต๊ะพลาสติก ๕.ตู้เก็บเอกสาร	๕๐๐,๐๐๐	๕๐๐,๐๐๐	๕๐๐,๐๐๐	๕๐๐,๐๐๐	๕๐๐,๐๐๐	สำนักปลัด กองช่าง กองคลัง กองการศึกษา
๒	-บริหารงานทั่วไป -บริหารงานคลัง -การศึกษา -เคหะและชุมชน -อุตสาหกรรมและการโยธา	ค่าครุภัณฑ์ คอมพิวเตอร์	จัดซื้อวัสดุครุภัณฑ์คอมพิวเตอร์	๑.คอมพิวเตอร์โน้ตบุ๊ก ๒.เครื่องพิมพ์แบบฉีดหมึก ๓.เครื่องพิมพ์เลเซอร์ หรือ LED ขาวดำ	๔๐๐,๐๐๐	๔๐๐,๐๐๐	๔๐๐,๐๐๐	๔๐๐,๐๐๐	๔๐๐,๐๐๐	สำนักปลัด กองช่าง กองคลัง กองการศึกษา
๓	-บริหารงานทั่วไป -บริหารงานคลัง -การศึกษา -เคหะและชุมชน -อุตสาหกรรมและการโยธา	ค่าวัสดุ	จัดซื้อวัสดุคาน้ำมันเชื้อเพลิงและหล่อลื่น	น้ำมันเชื้อเพลิงประเภท ต่างๆที่ใช้งานปฏิบัติ	๗๐๐,๐๐๐	๗๐๐,๐๐๐	๗๐๐,๐๐๐	๗๐๐,๐๐๐	๗๐๐,๐๐๐	สำนักปลัด กองช่าง กองคลัง กองการศึกษา
๔	-บริหารงานทั่วไป -บริหารงานคลัง -การศึกษา -เคหะและชุมชน -อุตสาหกรรมและการโยธา	ค่าครุภัณฑ์	ครุภัณฑ์สำรวจ	-แบบหล่อคอนกรีต -กล้องถ่ายภาพนิ่ง/ภาพ เคลื่อนไหว -และอื่นๆที่เกี่ยวข้อง	๗๐๐,๐๐๐	๗๐๐,๐๐๐	๗๐๐,๐๐๐	๗๐๐,๐๐๐	๗๐๐,๐๐๐	สำนักปลัด กองช่าง กองคลัง กองการศึกษา

บัญชีครุภัณฑ์
แผนพัฒนาท้องถิ่นท้องถิ่น (พ.ศ.๒๕๖๖ - ๒๕๗๐)
องค์การบริหารส่วนตำบลน้ำโมง อำเภอบ้านไร่ จังหวัดหนองคาย

แบบ ผ. ๐๓

๓๔๒

ที่	แผนงาน	หมวด	ประเภท	เป้าหมาย (ผลผลิตของครุภัณฑ์)	งบประมาณและที่ผ่านมา					หน่วยงาน รับผิดชอบ หลัก
					๒๕๖๖	๒๕๖๗	๒๕๖๘	๒๕๖๙	๒๕๗๐	
๔	-บริหารงานทั่วไป -บริหารงานคลัง -การศึกษา -เคหะและชุมชน	ค่าครุภัณฑ์	ครุภัณฑ์ยานพาหนะและขนส่ง	๑.รถกระบะลูกเงิน ๒.รถสำนักงาน ๓.รถดูแลสิ่งปฏิกูล ๔.รถบรรทุกขยะ ๕.รถบรรทุกน้ำ ๖.รถชุด ๗.รถเกรต และอื่นๆ ฯลฯ	๑๕,๐๐๐,๐๐๐	๑๕,๐๐๐,๐๐๐	๑๕,๐๐๐,๐๐๐	๑๕,๐๐๐,๐๐๐	๑๕,๐๐๐,๐๐๐	สำนักปลัด กองช่าง กองคลัง
๕	-บริหารงานทั่วไป -การศึกษา -เคหะและชุมชน	ค่าครุภัณฑ์	ครุภัณฑ์การเกษตร	๑.เครื่องตัดหญ้าแบบข้อแข็ง ๒.เครื่องตัดหญ้าแบบเข็น ๓.เครื่องสูบน้ำเครื่องยนต์ชนิดเบนซิล ๔.เครื่องจ่ายคลอรีน ๕.เครื่องสูบน้ำด้วยไฟฟ้าชนิดจุ่มน้ำ ๖.เครื่องสูบน้ำด้วยไฟฟ้าชนิดหัวโขง ๗.เครื่องพ่นหมอกควัน และอื่นๆ ฯลฯ	๕,๐๐๐,๐๐๐	๕,๐๐๐,๐๐๐	๕,๐๐๐,๐๐๐	๕,๐๐๐,๐๐๐	๕,๐๐๐,๐๐๐	สำนักปลัด กองช่าง กองคลัง กอง การศึกษา
๖	-บริหารงานทั่วไป -บริหารงานคลัง -การศึกษา -เคหะและชุมชน	ค่าวัสดุ	วัสดุ/ครุภัณฑ์งานบ้านงานครัว	๑.ถังขยะพลาสติก ๒.ตู้เย็น ๓.เครื่องซักผ้า ๔.เครื่องทำน้ำอุ่น/น้ำเย็น และอื่นๆ ฯลฯ	๑,๐๐๐,๐๐๐	๑,๐๐๐,๐๐๐	๑,๐๐๐,๐๐๐	๑,๐๐๐,๐๐๐	๑,๐๐๐,๐๐๐	สำนักปลัด กองช่าง
๗	-บริหารงานทั่วไป -เคหะและชุมชน	ค่าครุภัณฑ์	ครุภัณฑ์โรงงาน	๑.เลื่อยวงเดือนไฟฟ้า ๒.เลื่อยโซ่เครื่องยนต์แบบมือไฟฟ้า ๓.เลื่อยตัดเหล็กไฟฟ้า ๔.ตู้เชื่อมเหล็กไฟฟ้า ๕.เครื่องเจาะคอนกรีต ๖.เครื่องตัดคอนกรีต ๗.เครื่องปรับอากาศ ๘.เครื่องสกัดคอนกรีต และอื่นๆ ฯลฯ	๕๐๐,๐๐๐	๕๐๐,๐๐๐	๕๐๐,๐๐๐	๕๐๐,๐๐๐	๕๐๐,๐๐๐	สำนักปลัด กองช่าง

บัญชีครุภัณฑ์
แผนพัฒนาท้องถิ่นท้องถิ่น (พ.ศ.๒๕๖๖ - ๒๕๗๐)
องค์การบริหารส่วนตำบลน้ำโมง อำเภอบ้านไร่ จังหวัดหนองคาย

แบบ ผ. ๐๓

๓๔๓

ที่	แผนงาน	หมวด	ประเภท	เป้าหมาย (ผลผลิตของครุภัณฑ์)	งบประมาณและที่ผ่านมา					หน่วยงาน รับผิดชอบหลัก
					๒๕๖๖	๒๕๖๗	๒๕๖๘	๒๕๖๙	๒๕๗๐	
๘	-บริหารงานทั่วไป -บริหารงานคลัง -การศึกษา -เคหะและชุมชน	ค่าครุภัณฑ์	วัสดุวิทยาศาสตร์หรือการแพทย์	-ทรายอะเบท -น้ำยาเคมี -สารส้ม -ปูนขาว -อื่นๆ ฯลฯ	๕,๐๐๐,๐๐๐	๕, ๐๐๐,๐๐๐	๕, ๐๐๐,๐๐๐	๕, ๐๐๐,๐๐๐	๕,๐๐๐,๐๐๐	สำนักปลัด กองช่าง กองคลัง กองการศึกษา
๙	บริหารงานทั่วไป -บริหารงานคลัง -การศึกษา -เคหะและชุมชน	ค่าครุภัณฑ์	ครุภัณฑ์การเกษตร	-เครื่องพ่นหมอกควัน -เครื่องสูบน้ำ และอื่นๆ ฯลฯ	๕๐๐,๐๐๐	๕๐๐,๐๐๐	๕๐๐,๐๐๐	๕๐๐,๐๐๐	๕๐๐,๐๐๐	สำนักปลัด กองช่าง กองการศึกษา กองคลัง
๑๐	-บริหารงานทั่วไป -บริหารงานคลัง -การศึกษา -เคหะและชุมชน	ค่าครุภัณฑ์	ครุภัณฑ์อื่นๆ	-ชุดดับเพลิง -หมวกดับเพลิง -รองเท้านับเพลิง -หัวฉีดดับเพลิง -สายดูดดับเพลิง -และอื่นๆ ฯลฯ	๕๐๐,๐๐๐	๕๐๐,๐๐๐	๕๐๐,๐๐๐	๕๐๐,๐๐๐	๕๐๐,๐๐๐	สำนักปลัด กองช่าง
๑๑	-บริหารงานทั่วไป -บริหารงานคลัง -การศึกษา -เคหะและชุมชน	ค่าครุภัณฑ์	ครุภัณฑ์โฆษณาและเผยแพร่	-โทรทัศน์ LED -โปรเจคเตอร์ครบชุด -อื่นๆที่เกี่ยวข้อง ฯลฯ	๕๐๐,๐๐๐	๕๐๐,๐๐๐	๕๐๐,๐๐๐	๕๐๐,๐๐๐	๕๐๐,๐๐๐	สำนักปลัด กองช่าง กองการศึกษา กองคลัง
๑๒	บริหารงานทั่วไป -บริหารงานคลัง -การศึกษา -เคหะและชุมชน -รักษาความสงบภายใน	ค่าครุภัณฑ์	ครุภัณฑ์ไฟฟ้าและวิทยุ	-ลำโพงอเนกประสงค์ -ไฟหยุดตรวจสอบสามเหลี่ยม -วัสดุอื่นๆเกี่ยวกับวัสดุไฟฟ้าและวิทยุ -ชุดเครื่องขยายเสียง - หม้อแปลงไฟฟ้า และอื่นๆ ฯลฯ	๕๐๐,๐๐๐	๕๐๐,๐๐๐	๕๐๐,๐๐๐	๕๐๐,๐๐๐	๕๐๐,๐๐๐	สำนักปลัด กองช่าง กองการศึกษา กองคลัง

บัญชีครุภัณฑ์
แผนพัฒนาท้องถิ่นท้องถิ่น (พ.ศ.๒๕๖๖ - ๒๕๗๐)
องค์การบริหารส่วนตำบลน้ำโมง อำเภอบ้านไร่ จังหวัดหนองคาย

แบบ ผ. ๐๓

๓๔๔

ที่	แผนงาน	หมวด	ประเภท	เป้าหมาย (ผลผลิตของครุภัณฑ์)	งบประมาณและที่ผ่านมา					หน่วยงาน รับผิดชอบ หลัก
					๒๕๖๖	๒๕๖๗	๒๕๖๘	๒๕๖๙	๒๕๗๐	
๑๓	-บริหารงานทั่วไป -บริหารงานคลัง -การศึกษา -เคหะและชุมชน	ค่าครุภัณฑ์	งานบ้านงานครัว	-ตู้เย็น -ตู้แช่ -เครื่องทำน้ำร้อน-น้ำเย็น -เครื่องซักผ้า -อื่นๆ ฯลฯ	๑,๐๐๐,๐๐๐	๑,๐๐๐,๐๐๐	๑,๐๐๐,๐๐๐	๑,๐๐๐,๐๐๐	๑,๐๐๐,๐๐๐	สำนักปลัด กองช่าง กองคลัง กองการศึกษา
๑๔	-บริหารงานทั่วไป -บริหารงานคลัง -การศึกษา -เคหะและชุมชน	ค่าครุภัณฑ์	ก่อสร้าง	-เครื่องผสมคอนกรีต -เครื่องสั่นคอนกรีต -อื่นๆที่เกี่ยวข้อง ฯลฯ	๑,๐๐๐,๐๐๐	๑,๐๐๐,๐๐๐	๑,๐๐๐,๐๐๐	๑,๐๐๐,๐๐๐	๑,๐๐๐,๐๐๐	สำนักปลัด กองช่าง กองการศึกษา กองคลัง
๑๕	-บริหารงานทั่วไป -บริหารงานคลัง -การศึกษา -เคหะและชุมชน	ค่าครุภัณฑ์	ครุภัณฑ์การแพทย์	-รถเข็นชนิดนั่ง -รถเข็นชนิดนอน -และอื่นๆ ฯลฯ	๑,๐๐๐,๐๐๐	๑,๐๐๐,๐๐๐	๑,๐๐๐,๐๐๐	๑,๐๐๐,๐๐๐	๑,๐๐๐,๐๐๐	สำนักปลัด กองช่าง
๑๖	-บริหารงานทั่วไป -บริหารงานคลัง -การศึกษา -เคหะและชุมชน	ค่าครุภัณฑ์	ครุภัณฑ์วิทยาศาสตร์	-เครื่องวัดความเป็นกรด/ด่าง -เครื่องพ่นหมอกควัน -อื่นๆที่เกี่ยวข้อง ฯลฯ	๑,๐๐๐,๐๐๐	๑,๐๐๐,๐๐๐	๑,๐๐๐,๐๐๐	๑,๐๐๐,๐๐๐	๑,๐๐๐,๐๐๐	สำนักปลัด กองช่าง กองการศึกษา กองคลัง

ส่วนที่ ๔

การติดตามและประเมินผล

๔.๑ กรอบและแนวทางในการติดตามและประเมินผล

การติดตามและประเมินผลแผนพัฒนาท้องถิ่น เป็นการติดตามและประเมินผลความสอดคล้องและความสำเร็จของแผนยุทธศาสตร์การพัฒนาขององค์กรปกครองส่วนท้องถิ่น และการติดตามและประเมินผลโครงการพัฒนาที่องค์กรปกครองส่วนท้องถิ่นได้ดำเนินการตามแผนดำเนินงานว่าเป็นไปตามเป้าหมายการพัฒนาที่สอดคล้องกับพันธกิจ ซึ่งสามารถนำไปสู่การบรรลุวิสัยทัศน์ที่องค์กรปกครองส่วนท้องถิ่นกำหนดหรือไม่ และโครงการพัฒนานั้นประสบความสำเร็จตามกรอบการประเมินในระดับใด โดยมีขั้นตอนดังนี้

ขั้นตอนที่ ๑ แนวทางและวิธีการในการติดตามและประเมินผลแผนพัฒนาขององค์การบริหารส่วนตำบลน้ำโมงตามที่ได้ดำเนินการ ดังนี้

๑.๑ การกำหนดกรอบ แนวทาง และวิธีการติดตามและประเมินผลโครงการพัฒนาตามแผนยุทธศาสตร์การพัฒนางานขององค์การบริหารส่วนตำบลน้ำโมง

- ๑) การประเมินผลกระบวนการหรือการประเมินประสิทธิภาพ
- ๒) การประเมินผลโครงการหรือการประเมินประสิทธิผล

ขั้นตอนที่ ๒ คณะกรรมการติดตามและประเมินผลแผนพัฒนาท้องถิ่นดำเนินการการติดตามและประเมินผลโครงการพัฒนา ตามกรอบแนวทางและวิธีการที่กำหนด โดยสามารถติดตามและประเมินผลได้ตั้งแต่ก่อนเริ่มโครงการพัฒนาตามแผนดำเนินงานจนสิ้นสุดโครงการ

ขั้นตอนที่ ๓ รายงานและเสนอความเห็นชอบซึ่งได้จากการติดตามและประเมินผลแผนพัฒนาห้าปี และผลการติดตามและประเมินโครงการพัฒนาต่อผู้บริหารท้องถิ่น เพื่อให้ผู้บริหารท้องถิ่นนำเสนอต่อสภาท้องถิ่น คณะกรรมการพัฒนาท้องถิ่น พร้อมประกาศผลการติดตามและประเมินผลให้ประชาชนในท้องถิ่นทราบโดยทั่วกันอย่างน้อยปีละ ๒ ครั้ง

๔.๒ ระเบียบ วิธีในการติดตามและประเมินผล

ระเบียบกระทรวงมหาดไทย ว่าด้วยการจัดทำแผนพัฒนาขององค์กรปกครองส่วนท้องถิ่น พ.ศ.๒๕๔๘

หมวด ๖ การติดตามและประเมินผลแผนพัฒนา ข้อ ๒๘, ข้อ ๒๙, ข้อ ๓๐ และข้อ ๓๑

ข้อ ๒๘ ให้ผู้บริหารท้องถิ่นแต่งตั้งคณะกรรมการติดตามและประเมินผลแผนพัฒนาท้องถิ่นประกอบด้วย

- (๑) สมาชิกสภาท้องถิ่นที่สภาท้องถิ่นคัดเลือกจำนวนสามคน
- (๒) ผู้แทนประชาคมท้องถิ่นที่ประชาคมท้องถิ่นคัดเลือกจำนวนสองคน
- (๓) ผู้แทนหน่วยงานที่เกี่ยวข้องที่ผู้บริหารท้องถิ่นคัดเลือกจำนวนสองคน
- (๔) หัวหน้าส่วนการบริหารที่คัดเลือกกันเองจำนวนสองคน
- (๕) ผู้ทรงคุณวุฒิที่ผู้บริหารท้องถิ่นคัดเลือกจำนวนสองคน

โดยให้คณะกรรมการเลือกกรรมการหนึ่งคนทำหน้าที่ประธานคณะกรรมการ และกรรมการอีกหนึ่งคนทำหน้าที่เลขานุการของคณะกรรมการ กรรมการตามข้อ ๒๘ ให้มีวาระอยู่ในตำแหน่งคราวละสองปีและอาจได้รับการคัดเลือกอีกได้

ข้อ ๒๙ คณะกรรมการติดตามและประเมินผลแผนพัฒนาท้องถิ่นมีอำนาจหน้าที่ ดังนี้

- (๑) กำหนดแนวทาง วิธีการในการติดตามและประเมินผลแผนพัฒนา
- (๒) ดำเนินการติดตามและประเมินผลแผนพัฒนา
- (๓) รายงานผลและเสนอความเห็นซึ่งได้จากการติดตามและประเมินผลแผนพัฒนาต่อผู้บริหารท้องถิ่นเพื่อให้

ผู้บริหารท้องถิ่นเสนอต่อสภาท้องถิ่น คณะกรรมการพัฒนา ท้องถิ่น และประกาศผลการติดตามและประเมินผลแผนพัฒนาให้

ประชาชนในท้องถิ่นทราบโดยทั่วกันอย่างน้อยปีละสองครั้ง ภายในเดือนเมษายน เดือนธันวาคมของทุกปี ทั้งนี้ให้ปิดประกาศโดยเปิดเผยไม่น้อยกว่าสามสิบวัน

(๔) แต่งตั้งคณะกรรมการหรือคณะทำงานเพื่อช่วยปฏิบัติงานตามที่เห็นสมควร

ข้อ ๓๐ องค์กรปกครองส่วนท้องถิ่นอาจมอบให้หน่วยงานหรือบุคคลภายนอกดำเนินการ หรือร่วมดำเนินการ ติดตามและประเมินผลแผนพัฒนาได้โดยมีขั้นตอนดำเนินการ ดังนี้

(๑) คณะกรรมการติดตามและประเมินผลแผนพัฒนาท้องถิ่นจัดทำร่างข้อกำหนดขอบข่ายและรายละเอียดของงานที่จะมอบหมายให้หน่วยงานหรือบุคคลภายนอกดำเนินการ เพื่อเสนอผู้บริหารท้องถิ่น

(๒) ผู้บริหารท้องถิ่นพิจารณาอนุมัติข้อกำหนด ขอบข่ายและรายละเอียดของงาน

(๓) หน่วยงานหรือบุคคลภายนอกดำเนินการหรือร่วมดำเนินการติดตามและประเมินผล

(๔) ให้หน่วยงานหรือบุคคลภายนอกที่ดำเนินการหรือร่วมดำเนินการติดตามและประเมินผลรายงานผลการดำเนินการซึ่งได้จากการติดตามและประเมินผลต่อคณะกรรมการติดตามและประเมินผลเพื่อประเมินผลการรายงานผลเสนอความเห็นต่อผู้บริหารท้องถิ่น

(๕) ผู้บริหารท้องถิ่นเสนอผลการติดตามและประเมินผลต่อสภาท้องถิ่น คณะกรรมการพัฒนาท้องถิ่นและประกาศผลการติดตามและประเมินผลแผนพัฒนาให้ประชาชนในท้องถิ่นทราบโดยทั่วกันอย่างน้อยปีละหนึ่งครั้ง ภายในเดือนธันวาคมของทุกปี ทั้งนี้ให้ปิดประกาศโดยเปิดเผยไม่น้อยกว่าสามสิบวัน

ข้อ ๓๑ เพื่อประโยชน์ของประชาชนโดยส่วนรวมและเพื่อให้การบริหารงานขององค์กรปกครองส่วนท้องถิ่น สอดคล้องกับแนวนโยบายของรัฐบาล กระทรวงมหาดไทยอาจจัดให้มีการติดตามและประเมินผลการดำเนินงานตามแผนพัฒนาขององค์กรปกครองส่วนท้องถิ่นได้ตามความเหมาะสมวิธีในการติดตามและประเมินผล มีขั้นตอนการติดตามและประเมินผล ดังนี้

๑. กำหนดกรอบ แนวทาง และวิธีการในการติดตามและประเมินผลแผนยุทธศาสตร์การพัฒนารององค์กรปกครองส่วนท้องถิ่น

๒. สร้างและพัฒนาเครื่องมือสำหรับการติดตามและประเมินผล

๓. เสนอคณะกรรมการติดตามและประเมินผลแผนพัฒนาองคกรปกครองส่วนท้องถิ่น เพื่อพิจารณาให้ความเห็นชอบกรอบแนวทาง วิธีการ และเครื่องมือสำหรับการติดตามและประเมินผล

๔. ประชุมชี้แจงแนวทาง วิธีการติดตามและประเมินผลร่วมกับคณะผู้บริหารและผู้ที่เกี่ยวข้องเพื่อจัดเตรียมข้อมูลสำหรับรองรับการประเมินก่อนลงพื้นที่จริง

๕. ลงพื้นที่สำหรับติดตามและประเมินผลแผนยุทธศาสตร์การพัฒนารององค์กรปกครองส่วนท้องถิ่น ตามกรอบแนวทางและวิธีการที่กำหนด

๖. ประชุมสำหรับการติดตามและประเมินผลกับคณะผู้บริหารและผู้ที่เกี่ยวข้อง ตามกรอบแนวทางและวิธีการที่กำหนด

๔.๓ กำหนดเครื่องมือที่ใช้ในการติดตามและประเมินผล

ในการติดตามและประเมินผลแผนยุทธศาสตร์การพัฒนางานองค์กรปกครองส่วนท้องถิ่น กำหนดเครื่องมือ
องค์กรรับผิดชอบในการติดตามและประเมินผล

องค์การบริหารส่วนตำบลน้ำโมง ได้แต่งตั้งคณะกรรมการติดตามและประเมินผลแผนพัฒนาห้าปีตามระเบียบ ๑๘
๕กระทรวงมหาดไทยว่าด้วยการจัดทำและประสานแผนพัฒนาขององค์กรปกครองส่วนท้องถิ่น พ.ศ.๒๕๔๘ (ฉบับ ๓)
พ.ศ.๒๕๖๑ หมวด ๖ ข้อ ๒๘ เพื่อเป็นองค์กรรับผิดชอบในการติดตามและประเมินผล ประกอบด้วย

(๑) นายยอด หอมประเสริฐ	ประธานสภาองค์การบริหารส่วนตำบลน้ำโมง	ประธานกรรมการ
(๒) นายไพโรษุรีย์ แก่นท้าว	รองประธานสภาองค์การบริหารส่วนตำบลน้ำโมง	กรรมการ
(๓) นายจฬัด เข้มขาว	สมาชิกสภาองค์การบริหารส่วนตำบลน้ำโมงหมู่ที่ ๙	กรรมการ
(๔) นางเทียนทอง อุทุมพร	ผู้ช่วยผู้ใหญ่บ้าน หมู่ที่ ๗ ผู้แทนประชาคม	กรรมการ
(๕) นางประหยัด วงศ์คุ้มเงิน	ประธาน อ.ส.ม. ผู้แทนประชาคม	กรรมการ
(๖) ผอ.รพ.สต.น้ำโมง	ผู้แทนหน่วยงาน	กรรมการ
(๗) ผอ.รพ.สต.ท่าสำราญ	ผู้แทนหน่วยงาน	กรรมการ
(๘) นายสมพร ระวังชนม์	นักวิชาการศึกษาชำนาญการ/หัวหน้าหน่วยงาน	กรรมการ
(๙) นางประครอง สีหาปัญญา	ผู้ทรงคุณวุฒิ	กรรมการ
(๑๐) นายนิทัศน์ ปลัดพรม	ผู้ทรงคุณวุฒิ	กรรมการ
(๑๑) นายวรวิฑูลี สิงห์นิล	รองปลัด/รักษาราชการหัวหน้าสำนักปลัด	กรรมการ/เลขานุการ
(๑๒) นายสุริยัน อุปฮาด	นักวิเคราะห์นโยบายและแผนปฏิบัติการ	ผู้ช่วยเลขานุการ

โดยให้คณะกรรมการติดตามและประเมินผลแผนพัฒนาองค์การบริหารส่วนตำบลน้ำโมง มีอำนาจหน้าที่ดังนี้

- ๑.กำหนดแนวทาง วิธีการในการติดตามและประเมินผลแผนพัฒนา
- ๒.ดำเนินการติดตามและประเมินผลแผนพัฒนา
- ๓.รายงานผลและเสนอความเห็นซึ่งได้จากการติดตามและประเมินผลแผนพัฒนาต่อผู้บริหารท้องถิ่น เพื่อให้ผู้บริหารท้องถิ่นเสนอต่อสภาท้องถิ่นทราบโดยทั่วกันอย่างน้อยปีละสองครั้ง ทั้งนี้ให้ปิดประกาศโดยเปิดเผยไม่น้อยกว่าสามสิบวัน

๓.วิธีการนำแผนไปสู่การปฏิบัติ การติดตามและประเมินผลแผนพัฒนาท้องถิ่น

๓.๑ วิธีการนำแผนไปสู่การปฏิบัติ

-กำหนดให้ส่วนราชการต่างๆ ที่รับผิดชอบให้ดำเนินการตามแผนงาน/โครงการที่ได้รับ
งบประมาณรายจ่ายประจำปี

๓.๒ วิธีการติดตามผลการนำแผนพัฒนาสามปีไปปฏิบัติ

๓.๒.๑ การกำหนดหน่วยงานรับผิดชอบ องค์กรหลักคือคณะกรรมการติดตามและประเมินผล
ซึ่งอาจแต่งตั้งคณะอนุกรรมการหรือคณะทำงานเพื่อช่วยปฏิบัติงาน

๓.๒.๒ วิธีการประเมินผลระดับความสำเร็จและล้มเหลวของแผนงาน/โครงการมี ๓ ระดับ คือ

- (๑) ผลผลิตเป็นการพิจารณา ปริมาณ งบประมาณ คุณภาพและความพึงพอใจ
- (๒) ผลลัพธ์ ผลที่เกิดจากผลผลิตซึ่งเป็นการวัดระดับความสำเร็จและความล้มเหลวของผลลัพธ์ของแผนงาน/
โครงการ เป็นการพิจารณาถึงการให้ประโยชน์และความคุ้มค่าของโครงการ
- (๓) ผลลัพธ์สุดท้ายของโครงการแต่ละโครงการควรบรรลุผลลัพธ์สุดท้าย ซึ่งเป็นผลก่อให้เกิดประโยชน์ต่อ
ส่วนรวม

๓.๓ กำหนดช่วงเวลาในการติดตามและประเมินผล

คณะกรรมการติดตามและประเมินผลกำหนดแนวทางและวิธีการติดตามและประเมินผล แผนพัฒนาท้องถิ่น รายงานผลและเสนอความคิดเห็นต่อสภาองค์การบริหารส่วนตำบล ผู้บริหาร คณะกรรมการพัฒนาท้องถิ่นและประกาศผลการติดตามและประเมินผลให้ประชาชนในท้องถิ่นทราบโดยทั่วกัน

๔. ข้อเสนอแนะในการจัดทำแผนพัฒนาท้องถิ่นในอนาคต

ตามระเบียบกระทรวงมหาดไทย ว่าด้วยการจัดทำแผนพัฒนาขององค์กรปกครองส่วนท้องถิ่น พ.ศ. ๒๕๔๘ และที่แก้ไขเพิ่มเติม (ฉบับที่ ๓) พ.ศ. ๒๕๖๑ หมวด ๖ ข้อ ๒๙ (๓) รายงานผลและเสนอความคิดเห็นซึ่ง ได้จากการติดตามและประเมินผล แผนพัฒนาต่อผู้บริหารท้องถิ่น เพื่อให้ผู้บริหารท้องถิ่นเสนอต่อสภาท้องถิ่นและ คณะกรรมการพัฒนาท้องถิ่น พร้อมทั้ง ประกาศผลการติดตามและประเมินผลแผนพัฒนาให้ประชาชนในท้องถิ่น ทราบในที่เปิดเผยภายในสิบห้าวันนับแต่วัน รายงานผลและเสนอความคิดเห็นดังกล่าวและต้องปิดประกาศไว้เป็น ระยะเวลาไม่น้อยกว่าสามสิบวันโดยอย่างน้อยปีละหนึ่ง ครั้งภายในเดือนธันวาคมของทุกปี และข้อ ๓๐ (๕) ผู้บริหารท้องถิ่นเสนอผลการติดตามและประเมินผลต่อสภาท้องถิ่น และ คณะกรรมการพัฒนาท้องถิ่น พร้อมทั้ง ประกาศผลการติดตามและประเมินผลแผนพัฒนาท้องถิ่น ให้ประชาชนในท้องถิ่น ทราบในที่เปิดเผยภายในสิบห้า วันประเมินนับแต่วันที่ผู้บริหารท้องถิ่นเสนอผลการติดตามและประเมินผลดังกล่าว และ ต้องปิดประกาศไว้เป็น ระยะเวลาไม่น้อยกว่าสามสิบวัน โดยอย่างน้อยปีละหนึ่งครั้งภายในเดือนธันวาคมของทุกปี ประกอบ กับหนังสือ กระทรวงมหาดไทยด่วนที่สุด ที่ มท ๐๘๑๐.๓/ว ๕๗๙๗ ลงวันที่ ๑๐ ตุลาคม ๒๕๕๕ เรื่อง ชักซ้อมแนวทางการ จัดทำและประสานแผนพัฒนาท้องถิ่นสี่ปี (พ.ศ. ๒๕๖๑-๒๕๖๔) ขององค์กรปกครองส่วนท้องถิ่น กับหนังสือ กระทรวงมหาดไทยด่วนที่สุด ที่ มท ๐๘๑๐.๓/ว ๗๔๖๗ ลงวันที่ ๑๔ ธันวาคม ๒๕๖๓ เรื่อง แนวทางการจัดทำแผนของ องค์กรปกครองส่วนท้องถิ่น (พ.ศ. ๒๕๖๖-๒๕๗๐) ขององค์กรปกครองส่วนท้องถิ่น

เพื่อให้ติดตามติดตามและประเมินผลแผนพัฒนาขององค์การบริหารส่วนตำบลน้ำโฆง งบประมาณ พ.ศ. ๒๕๖๔ เป็นไปด้วย ความถูกต้องและบรรลุเป้าหมายตามระเบียบกระทรวงมหาดไทยและข้อสั่งการของกรมส่งเสริมการปกครองท้องถิ่น ดังกล่าว องค์การบริหารส่วนตำบลน้ำโฆงจึงได้ดำเนินการนำเข้าสู่ข้อมูล แผนพัฒนาท้องถิ่น (พ.ศ. ๒๕๖๑ - ๒๕๖๕) ประจำปีงบประมาณ พ.ศ. ๒๕๖๔ ในระบบ e-plan และได้นำข้อมูล ในระบบ e-plan ดังกล่าวมาใช้ในการติดตามและ ประเมินผลแผนครั้งนี้ ซึ่งในครั้งนี้อย่างควรจะมีการปรับปรุงเพื่อให้ มีประสิทธิภาพและประสิทธิผลต่อไปในครั้งหน้า ดังนี้

๑. การติดตามและประเมินผลแผนพัฒนาขององค์การบริหารส่วนตำบลน้ำโฆง คณะกรรมการติดตาม และ ประเมินผลแผนพัฒนาองค์การบริหารส่วนตำบลน้ำโฆง ควรมีเสนอการกำหนดเครื่องมือ อุปกรณ์ สิ่งที่ใช้เป็น สื่อสำหรับการ ติดตามและประเมินผลที่หลากหลายและมีแนวทางเลือกที่หลากหลาย

๒. การติดตามและประเมินผลแผนพัฒนาท้องถิ่น คณะกรรมการฯ ควรมีการนำผลการวัดคุณภาพของ แผนมาใช้ เป็นกรอบหรือแนวทางในการติดตามและประเมินผลแผนพัฒนาท้องถิ่น

๓. คณะกรรมการพัฒนาท้องถิ่นควรเห็นความสำคัญ ในการจัดประชุมประชาคมท้องถิ่น ส่วนราชการ และ รัฐวิสาหกิจที่เกี่ยวข้อง เพื่อรับทราบปัญหา ความต้องการ ประเด็นการพัฒนา และประเด็นที่เกี่ยวข้อง ตลอดจนความ ช่วยเหลือทางวิชาการ และแนวทางปฏิบัติที่เหมาะสมกับสภาพพื้นที่ เพื่อนำมากำหนดแนวทางการ จัดทำแผนยุทธศาสตร์ การพัฒนา

๔. ผู้บริหารควรเร่งรัดให้มีการดำเนินโครงการในช่วงต้นปีงบประมาณมากกว่าการทำโครงการ โครงสร้างพื้นฐานที่ ใช้งบประมาณมากกว่าโครงการกิจกรรม เพราะอาจจะทำให้สิ้นปีงบประมาณองค์การบริหาร ส่วนตำบลจะไม่สามารถ ดำเนินการให้บรรลุวัตถุประสงค์ที่กำหนดไว้ในแผนพัฒนาได้ และอาจทำให้ประชาชนไม่ พึงพอใจในการดำเนินงาน เพราะ ไม่สามารถดำเนินการแก้ไขปัญหาให้กับประชาชนได้ตามความต้องการสูงสุดของประชาชน

๕. ควรมีการส่งเสริมสนับสนุนการพัฒนา การศึกษา สาธารณสุข ตลอดจนถึงในการอนุรักษ์และพัฒนา ศิลปวัฒนธรรมอันดีงาม และภูมิปัญญาท้องถิ่น การรักษาระบบการบริหารจัดการที่ดี โดยให้ประชาชนมีส่วนร่วม ในการ ตัดสินใจ การวางแผนพัฒนา ตรวจสอบเพื่อให้เกิดความโปร่งใสส่งเสริมการพัฒนา กลุ่มอาชีพ พัฒนา ศักยภาพคนและ ชุมชนให้เข้มแข็ง สร้างระบบคมนาคม ระบบสาธารณสุขโรค และสาธารณสุขการที่มีประสิทธิภาพ พัฒนาในการจัดการขยะ มูลฝอย จัดการทรัพยากรธรรมชาติและสิ่งแวดล้อมเพื่อการพัฒนาที่ยั่งยืน และมุ่งส่งเสริม ความปลอดภัยในชีวิตและ ทรัพย์สินของประชาชน

๔.๑ ผลกระทบนำไปสู่ออนาคต

องค์การบริหารส่วนตำบลน้ำโมง โดยมีองค์การบริหารส่วนตำบลน้ำโมง เป็นประธานกรรมการ พัฒนาองค์การบริหารส่วน ตำบลน้ำโมงวันโดยตำแหน่ง และมีคณะกรรมการพัฒนาท้องถิ่นมีอำนาจหน้าที่กำหนด แนวทางการพัฒนาท้องถิ่นร่วม พิจารณาจัดทำแผนพัฒนาท้องถิ่น (พ.ศ.๒๕๖๑ – ๒๕๖๕) เสนอแนะแนวทางการ พัฒนา และการแก้ไขปัญหาเกี่ยวกับการ จัดทำแผนพัฒนาท้องถิ่น ร่วมกับคณะกรรมการสนับสนุนการจัดทำ แผนพัฒนาองค์การบริหารส่วนตำบลน้ำโมง เพื่อนำ แผนพัฒนาท้องถิ่น (พ.ศ.๒๕๖๖ – ๒๕๗๐) ไปสู่การปฏิบัติ และจัดส่งโครงการที่เกินศักยภาพ ให้คณะกรรมการประสาน แผนระดับอำเภอเพื่อนำไปจัดทำแผนพัฒนาท้องถิ่น (พ.ศ.๒๕๖๖ – ๒๕๗๐) ขององค์การบริหารส่วนจังหวัดหนองคาย แผนพัฒนาจังหวัดหนองคาย และหน่วยงานราชการและ รัฐวิสาหกิจ ต่อไป ซึ่งจะต้องมีการดำเนินการส่งเสริมสนับสนุน ดังนี้

๑. การประสานงานระหว่างหมู่บ้าน/ชุมชน และองค์กรปกครองส่วนท้องถิ่น

(๑) ความร่วมมือ จะต้องสร้างสัมพันธ์ภาพในการทำงานร่วมกันของทุกฝ่าย โดยอาศัยความเข้าใจ หรือการตกลง ร่วมกัน มีการรวบรวมกำลังความคิด วิธีการ เทคนิค และระดม ทรัพยากร มาสนับสนุนงานร่วมกัน เพื่อให้เกิดเป็นอันหนึ่ง อันเดียวกัน เต็มใจที่จะทำงานร่วมกัน

(๒) จังหวะเวลา จะต้องปฏิบัติงานตามบทบาทหน้าที่ และความรับผิดชอบ ของแต่ละคนตาม กำหนดเวลาที่ตกลง กันให้ตรงเวลา

(๓) ความสอดคล้อง จะต้องพิจารณาความเหมาะสมพอดีไม่ทำงานซ้ำซ้อนกัน

(๔) ระบบการสื่อสาร จะต้องมีการสื่อสารที่เข้าใจตรงกัน อย่างรวดเร็วและ ราบรื่น

(๕) ผู้ประสานงาน จะต้องสามารถประสานงานให้ทุกฝ่ายเข้าร่วมทำงาน เพื่อตรงไปสู่จุดหมาย เดียวกัน ตามที่ กำหนดเป็นวัตถุประสงค์ของงาน

๒. การปรับตัวเข้ากับวิทยาการใหม่ ๆ ที่เปลี่ยนแปลง ในปัจจุบันกรมส่งเสริมการปกครองท้องถิ่นมีนโยบายส่งเสริม การพัฒนา บุคลากรโดยการฝึกอบรม

อยู่เป็นประจำ เช่น การฝึกอบรมการใช้คอมพิวเตอร์โปรแกรมต่างๆ การฝึกอบรมการจัดทำเว็บไซต์ขององค์กร เป็นต้น ประกอบกับกรมส่งเสริมฯ มีเว็บไซต์เผยแพร่ข้อมูล ข่าวสารต่างๆ ที่จำเป็น และเกี่ยวข้องกับการปฏิบัติงาน ขององค์กร ปกครองส่วนท้องถิ่น ที่ปรับปรุงให้ ทันสมัยอยู่ทุกวัน เช่น การเผยแพร่หนังสือสั่งการต่าง ๆ ผ่าน ช่องทางงานสารบรรณ อิเล็กทรอนิกส์ เป็นต้น หากพนักงานท้องถิ่นให้ความสำคัญในการอ่านหนังสือสั่งการของ กรมส่งเสริมฯ ทางอินเทอร์เน็ตอยู่ เป็นประจำ ก็จะนำมาซึ่งการบริหารงานที่มีประสิทธิภาพและไม่ขัดต่อระเบียบ กฎหมาย หนังสือสั่งการที่เปลี่ยนแปลงไปอยู่ ตลอดเวลา

๒. การมีส่วนร่วมของประชาชน หมายถึง การเปิดโอกาสให้ประชาชนและผู้ที่เกี่ยวข้องทุกภาคส่วน ของสังคมได้ เข้ามามีส่วนร่วมกับภาคราชการ ระดับของการสร้างการมีส่วนร่วม ของประชาชนเป็น ๕ ระดับ ดังนี้

(๑) การให้ข้อมูลข่าวสาร ถือเป็นความร่วมมือของประชาชนในระดับต่ำที่สุด แต่เป็นระดับที่สำคัญที่สุด เพราะเป็นก้าวแรกของการที่หน่วยงานภาครัฐ จะเปิดโอกาสให้ประชาชนเข้าสู่กระบวนการมีส่วนร่วม ในเรื่องต่าง ๆ วิธีการให้ข้อมูลมีหลายช่องทาง เช่น เอกสารสิ่งพิมพ์ การเผยแพร่ ข้อมูลข่าวสารผ่านทางสื่อต่าง ๆ การจัดนิทรรศการ จัดหมายข่าว การจัดงานแถลงข่าว การติดประกาศ และการให้ข้อมูลผ่านเว็บไซต์ เป็นต้น

๒) การรับฟังความคิดเห็น เป็นกระบวนการที่เปิดให้ประชาชนมีส่วนร่วมใน การให้ข้อมูล ข้อเท็จจริงและความคิดเห็นเพื่อประกอบการตัดสินใจของหน่วยงานภาครัฐด้วยวิธีต่าง ๆ เช่น การรับฟังความคิดเห็น การสำรวจความคิดเห็น การจัดเวทีประชาคม ท้องถิ่นทุกระดับ การแสดง ความคิดเห็นผ่านเว็บไซต์ เป็นต้น

(๓) การเข้ามามีส่วนเกี่ยวข้อง เป็นการเปิดโอกาสให้ประชาชนมีส่วนร่วมใน การปฏิบัติงาน หรือ ร่วมเสนอแนะทางที่นำไปสู่การตัดสินใจ เพื่อสร้างความมั่นใจให้ประชาชนว่าข้อมูล ความคิดเห็นและความต้องการของประชาชนจะถูกนำไปพิจารณาเป็นทางเลือกในการบริหารงานของภาครัฐ เช่น การประชุมเชิงปฏิบัติการเพื่อ พิจารณาประเด็นนโยบายสาธารณะประชาพิจารณ์ การจัดตั้งคณะทำงานเพื่อเสนอแนะประเด็นนโยบาย เป็นต้น

(๔) ความร่วมมือ เป็นการให้กลุ่มประชาชนผู้แทนภาคสาธารณะมีส่วนร่วม โดยเป็นหุ้นส่วนกับ ภาครัฐในทุกขั้นตอนของการตัดสินใจ และมีการดำเนินกิจกรรมร่วมกันอย่างต่อเนื่อง เช่น คณะกรรมการที่มีภาค ประชาชนร่วมเป็นกรรมการ ได้แก่ คณะกรรมการจัดทำแผนพัฒนาท้องถิ่น คณะกรรมการจัดซื้อจัดจ้าง คณะกรรมการบริหารการศึกษา เป็นต้น

(๕) การเสริมอำนาจแก่ประชาชน เป็นขั้นที่ให้บทบาทประชาชนในระดับสูงที่สุด โดยให้ประชาชน เป็นผู้ตัดสินใจ เช่น การลงประชามติในประเด็นสาธารณะต่าง ๆ โครงการกองทุน หมู่บ้าน กองทุนแม่ของแผ่นดิน ที่มอบอำนาจให้ประชาชนเป็นผู้ตัดสินใจทั้งหมด เป็นต้น

การมีส่วนร่วมของประชาชนนับว่าเป็นส่วนที่มีความสำคัญยิ่ง เพราะประชาชนเป็นผู้ได้รับประโยชน์ และโทษโดยตรง จากการบริหารงานของหน่วยงานภาครัฐ ความร่วมมือ ของประชาชน เริ่มตั้งแต่ “ร่วมคิด ร่วม ตัดสินใจ ร่วมทำ (ร่วมรับผิดชอบ) ร่วมตรวจสอบ และร่วม รับประโยชน์” ถ้าประชาชนให้ความร่วมมือถือได้ว่า งานนั้น ๆ สำเร็จไปแล้วครึ่งหนึ่ง ดังนั้น การทำงานใด ๆ ถ้าให้ประชาชนเข้ามามีส่วนร่วมจะทำให้งานนั้นสำเร็จ ตามวัตถุประสงค์และเป้าหมาย เนื่องจากประชาชนจะเกิดความภาคภูมิใจที่มีส่วนร่วมในกิจกรรมที่เป็นประโยชน์ ต่อส่วนรวม

๔.๒ ข้อสังเกต

๑. จำนวนโครงการ/กิจกรรมในแผนพัฒนาท้องถิ่น (พ.ศ. ๒๕๖๖-๒๕๗๐) มีจำนวนมาก ซึ่งไม่ สามารถดำเนินการได้ครบทุกโครงการ/กิจกรรม

๒. ตั้งงบประมาณในการดำเนินการตามภารกิจแต่ละด้านบางรายการ ยังไม่เพียงพอและบาง รายการมากเกินไป ทำให้ต้องโอนเพิ่ม โอนลด และตั้งจ่ายรายการใหม่

๓. ผู้เข้าร่วมประชาคมยังไม่เข้าใจในการเสนอโครงการ/กิจกรรม ที่จะนำมาบรรจุในแผนพัฒนา ท้องถิ่น ยังมีการเสนอโครงการที่ยังไม่มีความจำเป็นเร่งด่วนเท่าที่ควร ทำให้โครงการที่ถูกเสนอมามีจำนวน มากกว่างบประมาณในการดำเนินการ

๔. งบประมาณในการบริหารและพัฒนามีจำนวนจำกัด ไม่เพียงพอกับการพัฒนาและทันต่อ ความต้องการของประชาชน จึงทำให้ประชาชนรู้สึกว่าการพัฒนาหรือแก้ไขปัญหาเป็นไปอย่างล่าช้า การประชาสัมพันธ์ข่าวสารยังไม่ทั่วถึง ประชาชนไม่ได้รับทราบถึงข้อมูลข่าวสาร นอกจากผู้ที่เกี่ยวข้องที่ประชุม ซึ่งก็ไม่ได้นำข้อมูลมาแจ้งให้กับประชาชนได้ทราบ

๔.๓ ข้อเสนอแนะ

๑. ควรเร่งรัดให้มีการดำเนินโครงการ/กิจกรรม ที่ตั้งในข้อบัญญัติงบประมาณรายจ่ายให้ สามารถดำเนินการได้ในปีงบประมาณนั้น

๒. ควรพิจารณาตั้งงบประมาณให้เพียงพอและเหมาะสมกับกับภารกิจแต่ละด้านที่จะต้อง ดำเนินการ ซึ่งจะช่วยลดปัญหาในการโอนเพิ่ม โอนลด โอนตั้งจ่ายรายการใหม่

๓. ควรมีการประชาสัมพันธ์ให้ประชาชนได้รู้และเข้าใจเกี่ยวกับการมีส่วนร่วมของคนในท้องถิ่น เพื่อสร้างความเข้มแข็งให้กับท้องถิ่น

๔. จัดให้มีการประชาสัมพันธ์ให้ประชาชนทราบก่อนและหลัง จัดทำโครงการกิจกรรมให้ทั่วถึงทุกหมู่บ้าน

๕. ส่งเสริมให้ประชาชนมีความรู้ความเข้าใจในการเข้ามามีส่วนร่วมและเสนอปัญหา ความต้องการอย่างแท้จริงของหมู่บ้านในการจัดนำปัญหาและความต้องการบรรจุไว้ในแผนพัฒนาท้องถิ่น

๖. สร้างความเข้าใจให้กับผู้ร่วมประชาคม ถึงการเสนอโครงการ/กิจกรรม ให้สอดคล้องกับ งบประมาณที่อบต. ได้รับการจัดสรร เพราะ การเสนอโครงการ/กิจกรรมที่มากเกินไปเกินศักยภาพของ อบต. ที่จะดำเนินการ จะทำให้การบริหารนั้นเกิดความล้มเหลวในการประเมินการปฏิบัติราชการของ อบต. นั้นเอง

คณะกรรมการพิจารณาแล้วเห็นว่า การดำเนินโครงการเพื่อให้เกิดประสิทธิภาพต่อท้องถิ่นอย่าง แท้จริง อยู่ที่การส่งเสริมการมีส่วนร่วมของประชาชนและการร่วมมือกันของทุกภาคส่วน ในการร่วมกันคิด ร่วมกัน ทำร่วมกันรับผิดชอบ โดย อบต. เป็นหน่วยงานหลักในการส่งเสริมการมีส่วนร่วมดังกล่าว และการประชาสัมพันธ์ ข้อมูลข่าวสารของทางราชการควรให้มีการประชาสัมพันธ์ให้ประชาชนได้ทราบอย่างทั่วถึง เพื่อประโยชน์สุขของ ประชาชนและความเจริญก้าวหน้าของท้องถิ่นโดยการพัฒนาที่เกิดขึ้นจะเป็นการพัฒนาที่ยั่งยืนต่อไป

๔.๔ ผลจากการพัฒนา

๑. ด้านเศรษฐกิจ ควรส่งเสริมการพัฒนาให้มากขึ้น โดยนำแนวคิดปรัชญาเศรษฐกิจพอเพียงมา เป็นแนวคิดในการพัฒนาด้านเศรษฐกิจของชุมชนด้วย เพื่อให้ชุมชนได้พึ่งพาตนเองมากขึ้น

๒. ด้านสังคม ควรมีการพัฒนาศักยภาพด้านการจัดทำแผนงาน การจัดทำโครงการด้านการกีฬา ต่อต้านยาเสพติด ประจำหมู่บ้าน ด้านส่งเสริมอาชีพสตรีและกลุ่มแม่บ้าน การส่งเสริมสุขภาพ การป้องกันโรค และ ควรมีแผนงานหรือโครงการด้านการบำรุงรักษาสิ่งแวดล้อม การปลูกป่าชุมชน แผนชุดลอกแหล่งน้ำอุปโภคบริโภค ในชุมชน โดยมีองค์กรปกครองส่วนท้องถิ่นเป็นที่เลี้ยง ควรมีแนวทางในการพัฒนาการบำรุงรักษา ทรัพยากรธรรมชาติสิ่งแวดล้อมและการปลูกป่าชุมชนให้สอดคล้องกับสภาพทางภูมิศาสตร์ ปัญหาด้านสิ่งแวดล้อม ของตำบล แม้ยังไม่มีปัญหาผลกระทบด้านสิ่งแวดล้อมมากนัก แต่ก็ไม่ควรละเลยในเรื่องนี้ ควรมีแผนเฝ้า ระวัง บำรุงรักษาสิ่งแวดล้อมและป่าชุมชนด้วย

๓. จำนวนโครงการที่หมู่บ้านเสนอมา มีมากกว่า งบประมาณที่จัดสรรให้ ควรทำความเข้าใจ อธิบายถึงแหล่งที่มาของงบประมาณ ตลอดจนวิธีการจัดสรรงบประมาณให้ประชาชนทราบว่าทาง อบต. มี ทรัพยากรที่จำกัดทางด้านงบประมาณ

๔. โครงการที่หมู่บ้านเสนอมาส่วนใหญ่ เป็นด้านโครงสร้างพื้นฐาน ซึ่งเสนอมาหลายโครงการ เช่น โครงการก่อสร้างถนน คสล. ต่างๆ ทำให้ไม่สามารถดำเนินการได้ทั้งหมด เนื่องจากงบประมาณมีไม่เพียงพอ คณะกรรมการพัฒนาท้องถิ่นและเจ้าหน้าที่ที่เกี่ยวข้องควรชี้แจงทำความเข้าใจเกี่ยวกับงบประมาณที่จะสามารถ ดำเนินการได้ให้ประชาชนรับทราบ และให้เรียงลำดับความสำคัญของโครงการ ให้คำนึงถึงสภาพปัญหา ความ จำเป็นเร่งด่วน เพื่อเสนอเฉพาะโครงการที่จำเป็นเร่งด่วนก่อน

๕. การดำเนินโครงการก่อสร้างหรือซ่อมแซมถนนลูกรังควรทำในช่วงฤดูแล้ง เพราะหากดำเนิน โครงการในช่วงฤดูฝน เทลูกรังลงไปพอฝนตกลูกรังที่เทก็ไหลเสียหาย

๖. การส่งข้อมูลประชาสัมพันธ์ต่างๆ ให้หมู่บ้านติดประกาศตามบอร์ดประชาสัมพันธ์ของหมู่บ้าน ประชาชนในหมู่บ้านอาจไม่ทราบข้อมูลข่าวสารที่ประชาสัมพันธ์ได้อย่างทั่วถึง ซึ่งอาจเป็นเพราะประชาชนไม่มี เวลาที่จะอ่าน จึงขอให้ช่วยประสานผู้ใหญ่บ้าน กำนัน ประกาศตามหอกระจายข่าวหมู่บ้านในส่วนของแผนการดำเนินงานที่เกี่ยวข้องกับหมู่บ้านของตนด้วย

